TELECONOMY 24
TELECOM ITALIA

LA STAMPA

GIOVEDÌ 26 OTTOBRE 2000. ANNO 134. N. 290. L.1.500(*) / € 0,77. • SPEDIZIONE ABBONAMENTO POSTALE 45% ART. 2 COMMA 20/B LEGGE 662/96 - TO • www.lastampa.it

Per saperne di più chiama il 187
TELECOM
o vieni nei negozi Punto 187

La moneta unica scivola sotto gli 83 centesimi, la valuta Usa sfiora le 2350 lire

Il superdollaro umilia l'euro

Bossi minaccia di marciare contro il vertice Ue di Nizza

LA NUDA LEGGE DEL MERCATO

Franco Bruni

I mercati lasciano che l'euro scivoli sempre più in basso. La ragione principale è che la ripresa della congiuntura europea, relativamente a quella americana, è lenta e incerta. Da tempo si attende che il ciclo Ue si impenni decisamente e quello statunitense si riposi sul serio. Queste attese tardano a materializzarsi in modo incontrovertibile. Gli ultimi dati riportano sotto il 3% la crescita attesa di Eurolandia mentre lasciano vicino al 4% quella degli Usa.

Se l'inversione ciclica tarda, è giustificato pensare che la Bce sarà cauta nel combattere l'inflazione. Tollererà che l'aumento dei prezzi rimanga ancora a lungo sopra l'obiettivo dichiarato del 2%. Tanto più che non è prevista una sollecita diminuzione del prezzo del petrolio. Ciò significa che non ci sarà una stretta monetaria decisa e che i tassi potranno rimanere inferiori a quelli americani in alcuni casi anche di oltre un punto percentuale. Perché allora si dovrebbero vendere dollari e comprare euro?

Inoltre, seppure la bilancia corrente americana è gravemente deficitaria, quella dell'area dell'euro ha un avanzo che rimane modesto in confronto alla svalutazione del cambio. Se questo vuol dire che l'Ue ha seri problemi di competitività strutturale, la sua crescita ne soffrirà. Esportatori e politici continueranno a sentire il bisogno di un cambio debole. In questo scenario, il permanere dell'inflazione sopra l'obiettivo strategico della Bce non migliorerà la credibilità della Banca e continuerà a causarle imbarazzo nello spiegare il suo operato.

L'euro non è dunque vittima di irrazionalità o di bolla speculativa. Il mercato sta quotandolo secondo logica. La probabilità che risalga con decisione, prima o poi, è certamente altissima. Ma se il punto di svolta rischia di tardare molto, se deve fluttuare ancora tanto su livelli bassi, allora è giustificata la prudenza anche da parte di operatori con vista lunga. I quali, fra l'altro, guarderebbero con scetticismo eventuali interventi di sostegno delle Banche centrali, che rimangono effimeri se non sono accompagnati da decise svolte nelle politiche economiche.

U.M.T.S., UNIONE MASTELLIANA TELEFONIA SICULA

I SERVIZI DI **Bertone, Gianotti, Molinari, Poletti e Toriello** ALLE PAGINE 3 E 5

TELEFONINI

LA FINANZA SEQUESTRA LE CARTE DELL'ASTA

Amato: da Blu abbiamo avuto danni Berlusconi insiste: «Una figuraccia»

Sessini, Sacchi E COMMENTO DI **F. Debenedetti** A PAG. 7

ASSICURAZIONI

BRUXELLES: ULTIMATUM A ROMA SULLA RC AUTO

20 giorni per sospendere il blocco delle tariffe Ma in Italia c'è accordo tra Ania e consumatori

Ippolito, Masci e Molinari A PAGINA 2

IL MUSEO RAPITO — **I CARABINIERI RECUPERANO 962 REPERTI PORTATI ALL'ESTERO**

Il tesoro della coppa Anni di indagini degli 007 dei carabinieri tra Svizzera, Stati Uniti, Germania: 962 reperti archeologici recuperati al patrimonio italiano, altri 730 ritrovati nel Lazio. E' il bilancio di un'operazione che ha portato tra l'altro al recupero in Germania di una coppa da vino (nella foto: è una «kylix» del 460 Avanti Cristo rubata a Rieti) che da sola vale mezzo miliardo. L'operazione è stata possibile grazie anche alla collaborazione di autorità diplomatiche e di polizia tedesche e americane. Quindici le persone denunciate ed una arrestata nel Lazio

TORINO

UNA DISPENSA CON TUTTI I SAPORI

Via al Salone del Gusto Le Regioni siglano il patto per la tutela del cibo

Favro, Miravalle, Miretti e Padovani A PAG.15

RELIGIONE

TRA PIO XII E LA SHOAH TROPPE ZONE D'OMBRA

La commissione di studio di ebrei e cattolici: per lui il nazismo era passeggero

Benedetto, De Luca e Tincq A PAGINA 25

Novara, raggirata da una finta funzionaria di banca

Derubata dei risparmi anziana donna si uccide

NOVARA. Non ha retto al dolore di una truffa, costatale i risparmi d'una vita, e s'è uccisa. Una vedova 76enne di Novara, tre settimane fa, era stata raggirata da una sedicente funzionaria di banca, che le aveva rubato soldi e gioielli di famiglia. Disperata, l'anziana si è tolta la vita: è stata trovata nella vasca da bagno dissanguata, le vene dei polsi tagliate, e soffocata. **Ambiel** A PAG. 13

E UN COMMENTO DI **E. Loewenthal** A PAG. 25

NUOVE MAFIE

UN RENE DALLA MOLDAVIA COSTA OTTO MILIONI

Allarme per il traffico di organi dall'Africa e dai Paesi dell'Est

Guido Ruotolo A PAGINA 13

UN SAGGIO DEL CAPO DELLO STATO

MEMORIE DI GUERRA FUTURO DI PACE

Il Presidente della Repubblica Carlo Azeglio Ciampi riceve oggi al Quirinale lo scrittore Mario Rigoni Stern, curatore dell'antologia "La guerra sugli Altipiani, testimonianze di soldati al fronte", promossa dal presidente della Banca popolare di Vicenza, Gianni Zonin, e pubblicata da Neri Pozza. Anticipiamo la prefazione scritta dal Presidente Ciampi per il volume.

Carlo Azeglio Ciampi

QUESTA antologia di scritti sulla Grande Guerra, di come essa venne vissuta e combattuta, tra il maggio 1915 e il novembre 1918, sul fronte italo-austriaco, ha per scopo, nelle parole del curatore Mario Rigoni Stern, «di dare memoria alle giovani generazioni» di quegli anni di scontri feroci, che costarono la vita a milioni di uomini, anch'essi per lo più giovani, appartenenti a molte, diverse nazionalità. Gli italiani ebbero di fronte non soltanto austriaci e tedeschi, ma anche ungheresi, croati, sloveni, cecoslovacchi, romeni, polacchi, ucraini, ed ebbero al loro fianco francesi, inglesi e americani.

E' importante, per i giovani che si affacciano alla soglia del XXI secolo, con animo pieno di speranze, ma anche con non poche incertezze sul loro futuro e sul futuro del mondo, non dimenticare i grandi, tragici eventi del secolo che si è appena concluso. Non dimenticare, affinché gli errori, le tragedie, i crimini del XX secolo non abbiano a ripetersi.

Questa è dunque un'opera utile e importante, bisogna sperare, anzi, che essa induca i giovani ad altre letture, che contribuiscano alla comprensione delle cause di quella che fu allora chiamata «la Grande Guerra», e che oggi è più spesso ricordata come «la Prima Guerra Mondiale». Ma già questa raccolta di scritti, scelti per la loro qualità di vivida, diretta testimonianza di quella che Papa Benedetto XV condannò come «l'inutile strage», indurrà i giovani di oggi a un'intensa riflessione.

Penso che accanto all'orrore per la crudeltà della guerra, che emerge da descrizioni di straordinaria autenticità, possa emergere anche un senso di incredulità. Molti dei giovani che leggeranno quest'opera hanno probabilmente percorso, come gitanti, con animo spensierato, sentieri di montagna sui quali, poco meno di un secolo fa, i loro nonni si era accaniti in cruenti scontri. Nel corso di queste gite, o delle festose serate nei rifugi di montagna e negli alberghi, i giovani d'oggi si saranno non di rado trovati vicini, animati da un'istintiva amicizia, a giovani di altre nazionalità: quelle stesse a cui appartenevano i «soldati nemici» della guerra del '15-'18. Quel conflitto può quindi apparire loro non soltanto remoto, ma anche incomprensibile e ingiustificabile.

Una lettura attenta di queste testimonianze rivela, del resto, la presenza di sentimenti non dissimili anche in molti di quei giovani soldati del primo Novecento, mentre affrontavano la morte dalle loro fangose trincee. La Grande Guerra fu, già agli occhi di molti che vi parteciparono, una guerra inspiegabile e inutile, dovuta a un concatenarsi di decisioni di governi, sui quali i popoli ebbero ben poca influenza.

Colpisce, d'altra parte, nel leggere queste testimonianze di sopravvissuti (uno di loro, un austriaco, morrà nella seconda guerra mondiale, come soldato del *Reich* tedesco, nella battaglia delle Ardenne: simbolo tragico del destino di una generazione), la genuinità dei sentimenti patriottici da cui molti di quei giovani erano animati.

In particolar modo da molti degli italiani, intervenuti in un secondo tempo in un conflitto da loro non provocato, questa guerra fu sentita non come un'avventura di conquista, ma come l'ultima guerra del Risorgimento: la guerra combattuta, fianco a fianco, da giovani che provenivano da ogni regione della nostra Patria, che consacrava e completava l'unità d'Italia.

Questo significato è ancora vivo, ed è giusto che sia così, nella coscienza della nazione italiana, che anche a quei giovani, e al loro sacrificio, deve la sua compiuta unità. Un bene prezioso: lo avvertiamo ancor più in questi decenni in cui stiamo costruendo, insieme con altre nazioni, una nuova Patria europea.

Penso che tra i giovani d'oggi debba comunque prevalere la coscienza di quanto sia radicalmente cambiata la nostra Europa, rispetto a quegli inizi del Ventesimo Secolo: un secolo che, nella sua prima metà, conobbe alcuni tra i massimi orrori della storia; un secolo nel quale due guerre europee si trasformarono in guerre mondiali coinvolgendo vaste masse di uomini in disumani conflitti; ma anche un secolo che, nella sua seconda metà, è stato capace di un grande movimento popolare di riconciliazione fra nazioni europee per secoli nemiche.

Il mutamento è stato profondo. Oggi viviamo la realtà di un'Unione Europea che educa le giovani generazioni alla fratellanza; un'Unione che si rafforza e che sta allargando i suoi confini fino ad includervi in prospettiva l'intero continente. L'Europa d'oggi è divenuta un modello anche per altri popoli. Nella prima metà del Secolo Ventesimo abbiamo generato guerre fratricide e vi abbiamo coinvolto altri continenti. Oggi operiamo per diffondere la pace europea, il nostro nuovo modello di Unione fra le nazioni.

Questo è il compito che toccherà ai giovani d'oggi di proseguire. Vi accompagni, in questa vostra fatica, accanto ai nuovi ideali di fratellanza e di pace fra i popoli, la memoria delle guerre passate. Resti vivo in voi, accanto ai sentimenti di pietà e di gratitudine per coloro che sacrificarono le loro vite per la Patria, l'orrore per quei sentimenti di nazionalismo esasperato, di odii nazionali, ideologici, razziali, che furono l'origine dei conflitti del Novecento. Rimanete in guardia contro quei sentimenti, purtroppo non del tutto cancellati dalla coscienza delle genti. Non tutti i popoli hanno saputo costruire un nuovo mondo di pace. Non tutti gli uomini, anche in Europa, hanno vinto gli antichi pregiudizi. L'opera iniziata dai fondatori della nuova Patria europea è ancora incompiuta. Ai giovani d'oggi, il grande compito di completarla.

IL 2 GIUGNO TORNA FESTA

Arrivano le regole della nuova leva

Francesco Grignetti A PAGINA 16

Le Erbe Balsamiche

Aboca informa

GRINDTUS®

Sciroppo a base di Miele per Adulti e Bambini

Respira la Natura con Miele, Grindelia e Propoli

Su consiglio del Medico, del Farmacista e dell'Erborista diplomato

www.aboca.it

BUONGIORNO — di **Massimo Gramellini**

Il calciatore pentito

UNA delle più straordinarie invenzioni della religione cattolica, il pentimento, ha conquistato l'ultimo sistema ideologico che ancora appassiona gli italiani: il calcio. Zidane ha fatto le sue scuse via Internet (la notte prima aveva abbattuto a zuccate un amburghese), mentre Mihajlovic si è affacciato all'Olimpico in giacca e cravatta per ammettere al microfono i suoi peccati (diede del negro di emme a un avversario) e invitare gli ultrà laziali a smetterla coi cori razzisti, ottenendo in risposta un'ovazione. Fenomeno tipicamente italiano, visto che da noi i ladri sono i primi ad applaudire gli appelli contro la criminalità.

Esistono due filoni di pentitismo. Quello furbetto-giuridico, cui appartengono brigatisti, mafiosi e tangentari, e il retorico-televisivo, basato su riconciliazioni in diretta fra amanti fedifraghi e parenti serpenti, meglio se di ritorno dal Sud America. Il calciatore pentito rientra in questa seconda categoria. L'unica differenza è che i testi, invece che gli autori del programma, glieli scrive l'ufficio stampa del club. Nella società dello spettacolo, dove non contano i valori ma i gesti, è persino impudico sporgersi a vedere se sotto la buccia esibita a favore di telecamera esista una polpa di sincerità. Tutto si consuma nel «bell'applauso» collettivo, moderno rito purificatore che consente di ricominciare a peccare senza rimorsi.

Il Prestito Personale.

a Dipendenti, Autonomi, Pensionati, Casalinghe e Agricoltori

da 3 a 15 milioni entro 24 ore telefonando al

Numero Verde Gratuito 800-929291

FORUS

LA STAMPA

24 ORE SU 24

9 771122 176003 01026

(*)PREZZI «TANDEM»: L. 1.500 CON «IL MATTINO DELL'ALTO ADIGE», «CRONACHE DEL MEZZOGIORNO», «CORRIERE DI CASERTA», «CRONACHE DI NAPOLI», «IL CORRIERE MERCANTILE», «LA GAZZETTA DEL LUNEDÌ», «ULTIME NOTIZIE MODENA», «ULTIME NOTIZIE REGGIO», NELLE AREE DI DIFFUSIONE INDICATE SUL GIORNALE LOCALE. L. 1.700 CON «IL CORRIERE DI ROMAGNA» (IN ROMAGNA E A IMOLA). ABBONAMENTI GRATUITI CON SPECCHIO AL SABATO OBBLIGATORIO IN TUTTA ITALIA. ABBONAMENTI CON SOVRAPPREZZO: CON NET TV AL MERCOLEDÌ OPZIONALE A L. 2.500 IN TUTTA ITALIA. PREZZI ESTERO: AUSTRIA SC. 26 (€ 1,89); BELGIO FB. 75 (€ 1,86); DANIMARCA KR. 15; FRANCIA FR. 12 (€ 1,83); GERMANIA DM 3,50 (€ 1,79); GRECIA DR. 500; INGHILTERRA P. 1,30; LUSSEMBURGO FL. 75 (€ 1,86); MALTA Cents 50; NORVEGIA KR. 15; OLANDA FL. 4 (€ 1,82); PORTOGALLO Cont. Esc. 350 (€ 1,75); SPAGNA Pts. 250 (€ 1,50); CANARIE Pts. 300; SLOVENIA SIT 290; SVEZIA SKR. 15; SVIZZERA FRS. 2,80; C. TICINO 2,50; USA $ 2,50

PUNTO PER PUNTO | L'ACCORDO SIGLATO IERI

Risarcimento danni alle persone
Si chiede al Parlamento di approvare rapidamente le proposte di legge sulle lesioni di lieve entità, così da liberare i tribunali dai numerosi contenziosi. Viene istituito un gruppo ad hoc per definire una tabella unica nazionale.

Miglioramento dell'informazione
Norme sulla trasparenza del mercato assicurativo. Si conviene su nove tipi di polizza che le compagnie devono rendere pubblici due volte l'anno. Si prende atto delle nuove norme in tema di disdetta della polizza (senza vincolo di preavviso).

Prevenzione e repressione frodi
Viene esteso il ruolo della banca dati sinistri. Ci si impegna a diffondere di più le polizze «bonus-malus più franchigia». Si chiede di introdurre il reato di «truffa in assicurazioni». Incentivi a chi utilizzerà la scatola nera.

Contenimento costi riparazione
In via sperimentale, fino al 2001, i danneggiati a richiesta possono far riparare il proprio veicolo in carrozzerie convenzionate con le assicurazioni. Si chiedono norme per l'apertura del mercato dei pezzi di ricambio.

Prevenzione e sicurezza stradale
Si istituisce un tavolo per la sicurezza e osservatori sui punti critici della circolazione. Si chiede l'introduzione della patente a punti e del patentino di guida per i motorini. Si chiede l'uso delle safety-cars sulle autostrade.

Procedure conciliative
Una procedura sperimentale, su base volontaria, potrà gestire reclami e contenziosi all'interno di soluzioni extragiudiziali. Verrà istituita una lista di esperti e medici disponibili a collaborare in posizione di terzarietà.

Assicurati con molti incentivi
Verrà istituito un apposito ufficio di tariffazione che fisserà le condizioni tariffarie per gli assicurati con elevata sinistrosità, obbligando le imprese assicurative a sottoscrivere la polizza.

Tariffe Rc auto, ultimatum da Bruxelles

All'Italia tre settimane di tempo per sospendere il blocco

inviato a STRASBURGO

L'Italia ha a disposizione solo tre settimane di tempo per sospendere il blocco delle tariffe Rc-Auto, pena il deferimento davanti alla Corte europea di Giustizia. L'ultimatum all'indirizzo del governo Amato è giunto ieri da Strasburgo, dove si è riunita la Commissione Europea in occasione della sessione del Parlamento europeo. Al termine dei lavori è stato il portavoce del commissario per il Mercato Interno, l'olandese Frits Bolkestein, a dare l'annuncio del nuovo passo: «Roma ha a questo punto solamente tre settimane di tempo per adottare le misure necessarie per rivedere il «congelamento delle tariffe assicurative». La richiesta è perentoria e i toni usati lasciano pochi dubbi sugli umori di Bruxelles. Questa la duplice motivazione da parte dell'organo esecutivo dell'Unione Europea per giustificare il nuovo passo: «Il decreto sul congelamento non può essere considerato parte di un sistema generale di controllo dei prezzi e non è giustificato da considerazioni di interesse generale perché il provvedimento anti-inflazione riguarda solo il settore assicurativo». Parole esplicite e dure ma affatto diverse da quelle ascoltate in luglio, quando la Commissione pose per la prima volta pubblicamente il problema dopo una giornata di frenetiche consultazioni con il governo italiano - in particolare con il ministro dell'Industria, Enrico Letta. Da allora, incalzata dalle richieste giunte dalla Commissione, Roma ha fatto pervenire a Bruxelles alcune «argomentazioni» a difesa del provvedimento adottato ma queste «dopo un attento e approfondito esame» sono state giudicate dagli esperti del Mercato Interno «del tutto insufficienti». «Prima ci mandarono un vago fax, poi tante promesse di documenti - racconta un funzionario della Commissione - e infine un testo che non basta a giustificare la decisione adottata». Secondo la Commissione infatti l'Italia ha portato come «giustificazione per le misure adottate» soprattutto la maxi-multa da oltre 700 miliardi inflitta dall'Antitrust alle compagnie assicurative ma per Bruxelles «la scoperta di un cartello - di un accordo anticoncorrenziale tra alcune imprese in un settore economico non giustifica in alcun modo una misura generale di congelamento dei prezzi per tutte le imprese di quel settore». Parole mirate, per far intendere a Roma che «il tempo è scaduto» e il «deferimento davanti alla Corte Europea di Giustizia» è scontato se entro 21 giorni l'Italia non farà marcia indietro. E la Corte Europea raramente smentisce la Commissione. L'ultimatum arrivato ieri da Strasburgo segna dunque una forte accelerazione in un contenzioso aperto ormai sei mesi fra Bruxelles e Roma. Il caso Rc-auto vede infatti la Commissione schierata sin dall'inizio a fianco dell'Associazione delle imprese assicuratrici (Ania), le cui proteste sono esplose subito dopo l'adozione per decreto legge del pacchetto anti-inflazione del governo, il 28 marzo scorso. La legge contestata dalla Commissione dispone il congelamento per un anno delle tariffe di tutti i nuovi contratti; impedisce modifiche per taluni elementi dell'offerta commerciale; obbliga le imprese assicurative nel ramo Rc-auto a stipulare contratti anche nella formula bonus-malus con franchigia assoluta, per un importo non inferiore a 500 mila lire e non superiore ad un milione; permette infine all'assicurato di risolvere anticipatamente il contratto in caso di incrementi superiori al tasso programmato di inflazione. L'annuncio dell'ultimatum europeo è stato accolto come una vittoria dal presidente dell'Ania, Alfonso Desiata: «E' una conferma della direttiva di Bruxelles che ha abolito le tariffe dando spazio alle forze di mercato». A questo punto l'Ania chiederà al governo «di cancellare il decreto per rientrare in Europa perché al momento la verità è che noi siamo in Africa». Per Letta invece l'accusa all'Italia «è depotenziata, sia nel merito che nel metodo». E a sua volta annuncia nuovi chiarimenti a Bruxelles. **[m. mo.]**

Il decreto fu varato per evitare un rialzo dell'inflazione

La Ue ritiene iniquo congelare i prezzi di un intero settore

CINQUE ANNI DI AUMENTI

La crescita dei prezzi negli ultimi 5 anni e le variazioni dei premi riferite ad un profilo-tipo di assicurato

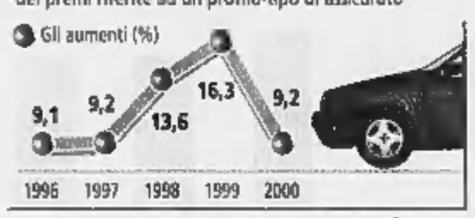

I costi per l'assicurato tipo (40 anni, con auto di 14 cavalli fiscali, massimale di 1 mld e mezzo, in bonus-malus classe 5)

Provincia	Media (migliaia di lire)	Variazione %
Napoli	1.088	177,7
Palermo	734	149,6
Bologna	1.032	133,4
Milano	786	118,2
Genova	962	117,7
Roma	946	114,0
Bari	695	113,8
Torino	809	106,9

ANSA-CENTIMETRI

Il tavolo del governo

Su incidenti e rimborsi intesa Ania-consumatori

Raffaella Vanci

ROMA

Dopo mesi di controversie durissime, la pace tra compagnie assicurative e associazioni dei consumatori, a proposito della Rc auto, appare possibile grazie ad un accordo siglato ieri. Ma a scuotere la calma è giunta una ingiunzione della Commissione europea che riapre - sempre in materia di Rc auto - il contenzioso tra assicurazioni e governo italiano. Vediamo da vicino le due vicende.

La prima è costituita, dunque, dalla sigla di un protocollo di intesa, articolata in dieci punti, tra associazioni dei consumatori, Ania (l'associazione delle compagnie di assicurazione) e l'Isvap (l'istituto di controllo sulle medesime), auspice il ministro dell'Industria Enrico Letta. L'intesa affronta - tra le questioni principali - quella dei danni alla persona, una materia assai rilevante perché comportava per le assicurazioni un alto esborso economico anche a fronte di lesioni anche assai limitate. Si parla poi del contenimento dei costi di riparazione degli autoveicoli, di misure per la prevenzione del danno e di repressione dei fenomeni fraudolenti. In sé il documento costituisce solo una dichiarazione di intenti, ma il senso è che poi questi contenuti vengano tradotti in norme, alcune di tipo legislativo (di cui si è fatto garante il ministro) altre semplicemente derivanti da intese tra le parti.

Il ministro Letta ha commentato il risultato raggiunto come «un mezzo miracolo, vista la totale incomunicabilità in questo settore tra tutti i protagonisti negli ultimi anni».

Cosa comporterà in termini pratici questo protocollo? L'obiettivo è un rapporto più trasparente tra assicurato e assicuratore che porti il primo a non esigere rimborsi sproporzionati al danno subito, e il secondo a non ricorrere a mille sotterfugi per non pagare (detto in maniera molto diretta). Ovviamente, poi, questo rinnovato rapporto, associato ad una serie di misure per ridurre gli incidenti, produrrà anche una riduzione delle tariffe. Ma, sia chiaro, i tempi non saranno brevissimi.

La seconda questione. In coincidenza, solo cronologica, con l'accordo Ania-consumatori è giunto ieri un altro elemento di turbativa della pax assicurativa, e cioè l'ingiunzione della Commissione europea al governo italiano di revocare il decreto del marzo scorso con il quale si bloccavano - «al fine di contenere l'inflazione» - tutte le tariffe Rc Auto. Contro questo decreto l'Ania insorse per vie legali e, per l'appunto, ieri è giunta la sentenza: il governo ha ora tre settimane per tornare sulle sue decisioni, pena il dover comparire di fronte alla Corte europea. Fonti ufficiose hanno però fatto capire che l'esecutivo non teme confronti legali, dal momento che l'Ue ha riconosciuto che nel nuovo decreto non ci sono norme lesive della libera concorrenza. Quindi la norma non sarà cambiata, né tra tre settimane né dopo.

La questione non è a «impatto zero» sulla complicata vertenza del comparto assicurativo, in quanto - secondo dati Ania - la decisione governativa avrebbe comportato un danno per le Compagnie di circa 2.700 miliardi ed è indubbio che le interessate intendano in qualche modo rifarsi. La pace con i consumatori, in questo caso, sarebbe ancora garantita dal mite «protocollo» appena siglato?

Non bisogna infine dimenticare - anche se non c'entra nulla con i fatti di ieri - che le assicurazioni hanno ancora sul groppone una multa da 700 miliardi inflitta loro a luglio scorso dall'Antitrust, che le ha accusate di muoversi in una logica di cartello. Ecco: in questo frangente, e con queste pendenze ancora da dirimere, l'armistizio di ieri appare come un'ottimo punto di partenza, ma sarà sufficiente per giungere alla pace?

IL PRESIDENTE DEGLI ASSICURATORI NON CI SARANNO RINCARI SE SI LIMITANO I COSTI DEI RISARCIMENTI

«Potremmo chiedere i danni»

Desiata: smentita l'ipotesi del cartello

intervista

Roberto Ippolito

ROMA

POSSONO Gli automobilisti sperare di pagare meno la rc auto? «Solo se i costi dei risarcimenti diminuiranno» dice Alfonso Desiata presidente dell'Ania (l'associazione delle compagnie di assicurazione) e delle Generali. Desiata spiega la sua affermazione in questa intervista rilasciata dopo la richiesta dell'Unione europea di annullare il blocco delle tariffe e dopo la firma di un accordo fra le imprese, le associazioni dei consumatori e il ministro dell'industria Letta.

E ora, dottor Desiata, cosa si devono aspettare gli automobilisti?

«Il piano firmato è ricco di buone intenzioni. Si tratta di realizzarlo punto punto. Serve severità per i comportamenti (ovvero garanzie per la circolazione), severità per il danno biologico che viene riconosciuto per gli incidenti, severità per le infrazioni e per le truffe contro le assicurazioni».

E' un buon piano per lei?

«E' indice di serietà aver pensato alla patente a punti. O essersi preoccupati dell'educazione stradale nelle scuole. E aver pensato di non risarcire i danni con i soldi ma con le riparazioni delle auto: questa idea può distrubare qualcuno. Ma i risultati saranno visibili: non deve più accadere che il danno è risarcito, ma le auto non sono riparate. Questo non è bello ne sicuro».

Se il piano è così valido perchè lei lo ha firmato con riserva?

«L'Ania lo ha firmato con alcune riserve su punti specifici. Per le microlesioni era stata concordata una diaria di 50 mila lire al giorno elevata in Parlamento a 70 mila. Il governo non è d'accordo su questo importo e le compagnie condividono la sua posizione sollecitando il ripristino della cifra originaria. E' evidente che se aumentano i risarcimenti aumentano i prezzi per gli assicurati».

Avete altre osservazioni dopo l'accordo?

«C'è il problema dell'eccessiva frequenza del danno biologico in Italia rispetto all'Europa. E c'è la frequenza dei sinistri pari al 12,2% contro l'8%».

Bocciato il blocco dall'Unione europea, quali sono le conseguenze sulle tariffe?

«Bruxelles ha riconosciuto che nel settore c'è concorrenza, ovvero libertà di stabilire i prezzi, e non ci sono tariffe amministrate. Se va avanti il piano firmato con Letta, evidentemente è possibile contenere i risarcimenti e non ci sarà l'aumento delle tariffe. Oppure l'aumento avverrà nella misura in cui saliranno i risarcimenti».

Quindi gli automobilisti devono temere aumenti?

«Devono temere aumenti se il piano concordato è segnato solo da buone intenzioni. Se invece il piano viene realizzato, gli automobilisti non devono temere alcun aumento».

E lei che cosa prevede?

«Io ho avuto l'impressione, dai comportamenti del ministro Letta e da una telefonata con il presidente del consiglio Amato, che c'è davvero l'intenzione seria di realizzare tutti i punti dell'accordo. Prevedo perciò un contenimento dei risarcimenti e quindi delle tariffe».

Finora le tariffe italiane sono aumentate molto di più che in Europa, no?

«Perchè sono cresciuti i risarcimenti».

Secondo l'Antitrust, invece, le tariffe sono salite per la scarsa concorrenza. Tanto che le compagnie hanno subito una pesante multa.

«L'Antitrust ha preso un abbaglio. C'è tanta competizione che si parla di giungla delle tariffe».

Per lei è una giungla, per l'Antitrust un cartello.

«No. Per me c'è competizione. Per i consumatori c'è una giungla. E per l'Antitrust un cartello, ipotesi che io respingo. Oggi è importante però osservare che l'Unione europea ha confermato che nel settore non ci sono più tariffe fisse ma semplicemente un prezzo di mercato. Polemicamente si potrebbero anche chiedere i danni allo Stato italiano per il blocco».

E l'Ania lo farà?

«Sarebbe un atteggiamento un po' semplicista e non siamo concreti: vogliamo operare per il futuro».

Ma le compagnie non possono proprio fare nulla per far scendere i prezzi?

«Le compagnie hanno concordato con Letta un piano che consente di limitare i costi dei risarcimenti. Ho la certezza matematica che dovranno diminuire le truffe, che pesano davvero molto sulle compagnie».

Ha qualche dato?

«No. Ho una speranza, collegata all'ottimo piano con i principi-chiave che il ministro Letta ha impostato. Ci sono tante misure da realizzare e mi auguro che questo avvenga presto».

Il presidente dell'Associazione nazionale istituti assicurativi (Ania) Alfonso Desiata

«Noi non vogliamo recriminare preferiamo guardare avanti anche perché abbiamo fiducia nel piano concordato col governo Il punto alla base di tutto è far diminuire il peso delle truffe che danneggiano le compagnie»

La Finocchiona di Cinta Senese* la potete trovare solo a Greve in Chianti o all'indirizzo:

www.esperya.com

*
La Cinta Senese è ancora a rischio di estinzione, anche se alcuni allevatori sono riusciti a dare continuità alle pochissime linee di sangue rimaste. La Macelleria Falorni, con un proprio piccolo allevamento, è tra questi, e ne ricava esclusivamente finocchione e salumi ai vertici assoluti del gusto e della piacevolezza.
La Finocchiona di Cinta Senese è perciò una rarità assoluta. Un'esperienza gastronomica da raccontare e ricordare.
E - oltretutto - una buona azione.

esperya
Italian Food Experience

SCETTICI E OTTIMISTI SUL FUTURO DELLA MONETA UNICA

CESARE ROMITI

I tonfi dell'euro dipendono dal fatto che «manca una politica economica comune». Secondo Romiti «il primo requisito per una moneta è la fiducia e l'euro non ce l'ha. Bisogna intervenire per evitare che il nostro Paese perda ancora competitività»

PEDRO SOLBES

«Le posizioni di fondo della Commissione Ue restano quelle espresse dall'Eurogruppo nella riunione del 16 ottobre: le quotazioni della moneta non sono in linea con la salute dell'economia. Interventi sul cambio sono sempre possibili»

ANTONIO MARTINO

«Purtroppo sono confermate in pieno le mie preoccupazioni. Questa moneta nuova è senza storia. Mi chiedo a quale livello di cambio fra l'euro e il dollaro quelli che mi hanno considerato euroscettico vorranno presentarmi le loro scuse»

Euro al tappeto, dollaro ai massimi storici

Il biglietto verde vola a 2347 lire, il Nasdaq precipita

Maurizio Molinari
INVIATO a STRASBURGO

L'euro va giù a picco, crolla fino a quota 82,48 centesimi di dollaro e gli analisti prevedono nuovi minimi ma Eurolandia controlla nervi e parole ribadendo la linea concordata: «La moneta unica è sottovalutata, gli interventi a sostegno rimangono possibili». Sui mercati finanziari la moneta unica ha vissuto ieri una giornata da incubo: 83,20 cents in apertura, poi giù sotto gli 83, riesce a risollevarsi fino a 83,85 e quindi precipita in una serie di minimi a ripetizione nei confronti di dollaro e yen fino a toccare in serata a New York quota 82,48 pari a 2347,5 lire per un biglietto verde, un record assoluto nel cambio lira/dollaro. Cala anche Wall Street: il Dow Jones perde lo 0,61% mentre l'indice Nasdaq fa un tonfo pari al 5,57%.

A causare tecnicamente il nuovo crollo della moneta unica è stata una vendita in Olanda di 800 milioni di euro ma l'opinione prevalente fra gli analisti va ben oltre. «Siamo di fronte ad una sfida politica contro l'euro - osserva Hugo Dayle, economista della Banca Commerciale Italiana - perché ogni volta che i Grandi si riuniscono, come sta avvenendo a Montreal per il G-20, l'euro torna a precipitare».

La questione-euro entra di prepotenza nell'agenda del summit di Montreal anche se dal Canada il ministro del Tesoro, Vincenzo Visco, mette le mani avanti: «Non è all'ordine del giorno». Da Fazio solo un «no comment». La Commissione Europea getta acqua sul fuoco e si mostra inamovibile sulla linea fissata dall'ultimo Ecofin: «L'euro è sottovalutato rispetto ai fondamentali dell'economia europea - dice Pedro Solbes, commissario agli Affari Monetari - e l'intervento a suo sostegno resta sempre possibile». Ma sui mercati l'euro viene considerato oramai abbandonato a se stesso, l'ipotesi di un intervento non è ritenuta credibile e l'incombere delle elezioni Usa rende difficile pensare ad un sostegno da parte della Federal Reserve.

Il crollo provocato da una vendita da 800 milioni in Olanda L'eurovaluta ha perso il 28% dall'esordio di 22 mesi fa

Nei suoi 22 mesi di vita l'euro ha oramai perduto il 28,9% del valore rispetto al biglietto verde e fra gli operatori finanziari si fa largo l'idea di assistere oramai ad una vera e propria «guerriglia al ribasso che non si fermerà». Si ipotizzano nuovi minimi: 80 o 75 cents di dollaro, ovvero la moneta Usa proiettata verso il record delle 2500 lire. Sferzanti i commenti che arrivano dagli operatori di New York: «Non abbiamo in programma acquisizioni di euro per i prossimi due anni» fa sapere Ewalt Kist, presidente della Ing Barings, rinviando dunque ogni decisione all'entrata in circolazione dell'euro.

Fioccano le critiche all'indirizzo della Banca Centrale Europea mentre il presidente Wim Duisenberg rifiuta di rispondere ad ogni domanda nel suo hotel di Montreal. «La Bce non ha una grande chiarezza di idee» lamenta l'economista Paolo Savona, secondo cui «il divario dei rendimenti dei titoli Usa e europei» e «la mancanza di coordinamento fra Usa ed Europa» sono le ragioni della debolezza. Severo Cesare Romiti, presidente Rcs, «il punto è che abbiamo una moneta che non è una moneta perché manca una politica economica comune».

A ledere il prestigio di Duisenberg arrivano anche le pesanti critiche della Corte dei Conti dell'Unione Europea risalenti allo scorso maggio ma rilanciate ieri da un documento dei conservatori britannici pubblicato dal «Financial Times»: compensi straordinari per circa 2,8 miliardi di lire sono stati pagati a dipendenti dell'Istituto monetario europeo, il precursore della Bce, pari ad un bonus del 38% dello stipendio annuo ad alcuni dei suoi dipendenti. Come dire: la Bce tratta in maniera troppo privilegiata i suoi remunerati economisti proprio mentre chiede altri sacrifici a metalmeccanici ed insegnanti. Puntuale e gelida la smentita affidata al portavoce della Banca: «Si tratta di pagamenti di lavoro straordinario».

GLI INCIDENTI DI PERCORSO DEL PRIMO CONTESTATO PRESIDENTE DELLA BANCA CENTRALE EUROPEA

Su Francoforte gli occhi dei mercati che cercano un capro espiatorio per giustificare la crisi

analisi
Ugo Bertone

Lo schiaffo più doloroso i mercati finanziari gliel'hanno inferto una settimana fa, quando l'euro ha registrato, per poche ore, una timida ripresa. La ragione? Girava voce che lui, «mister Euro», era in procinto di dare le dimissioni. Ma Wim Duisenberg, al contrario, ha tirato diritto, incurante delle critiche. E l'euro ha ripreso la discesa. I mercati, si sa, possono essere crudeli ed ingiusti. Ma che dire però dei silenzi dei politici, impassibili di fronte alla demolizione quotidiana della grande stampa anglosassone? O delle parole che un deputato gollista francese ha rivolto a Wim il Bianco quando, il 12 di settembre, il banchiere centrale ha varcato la soglia del parlamento di Strasburgo: «Chi sta pilotando l'aereo, mister Duisenberg? Il motore è guasto o il pilota è un incompetente?». Forse, però, il giudizio che brucia di più è quello di Valéry Giscard d'Estaing:« Ho sempre pensato - ha detto ancor prima della crisi di questi giorni - che il primo presidente della Bce dovesse essere un'autorità internazionale di sicuro prestigio. Ebbene, da quel punto di vista, la scelta di Duisenberg è stato un grosso errore...».

Difficile immaginare una bufera più violenta e impietosa di quella che ha investito Wim Duisenberg, 65 anni, politico e banchiere di lungo corso in arrivo dall'Olanda felice, amante del golf, delle gite in barca, della sua casa in Provenza in cui ama ritirarsi per week end sempre più rari con la sua splendida moglie. Sognava un finale glorioso di una rispettata carriera all'ombra della Bundesbank, rischia una «via crucis» interminabile. A difenderlo sono rimasti i colleghi del direttorio della Bce, che condividono con lui da 22 mesi le difficoltà del decollo della moneta unica. Loro, a partire da Tommaso Padoa Schioppa, difendono la sua onestà, la sua professionalità, le credenziali impeccabili dell'uomo che, dopo una fortunata carriera al ministero delle Finanze dell'Aja, ha guidato per 15 anni la Banca d'Olanda, convertendosi, lui socialista keynesiano al credo monetarista e alle convinzioni della Bundesbank. Ma, un capro espiatorio per la fragilità dell'euro fa comodo a molti. E Wim Duisenberg, per la verità, si presta in maniera esemplare alla bisogna.

Le sue gaffes sono ormai proverbiali. Alla fine di settembre, quando i ministri e i governatori si riuniscono a Versailles per concordare una linea comune a difesa dell'euro, lui brilla per la sua assenza. Il motivo? Ha preferito recarsi in Canada per una conferenza. Ma il culmine Duisenberg lo tocca, lunedì 16 ottobre, quando rende una sua intervista al «Times» di Rupert Murdoch, capofila degli avversari all'adesione della sterlina alla moneta unica. Avrebbe senso, chiede il giornalista a Wim il Bianco (noto, in gioventù, come il Kennedy olandese per la sua chioma fluente), un intervento coordinato delle banche centrali a vantaggio dell'euro in caso di guerra in Medio Oriente? «No, non la penso così», risponde il numero uno della Bce. E si scatena il finimondo. Queste parole, all'apparenza innocue, vengono lette dagli operatori di tutto il mondo come il segnale che l'intervento coordinato di inizio ottobre delle banche centrali europee e Usa a difesa dell'euro non avrà un seguito prima delle elezioni Usa. E' un invito a nozze, insomma, per i ribassisti di tutto il pianeta che tornano ad aggredire l'euro.

Le reazioni non si fanno attendere. «Gli interventi sui mercati valutari - sillaba un gelido Ernst Welteke, presidente della Bundesbank - sono efficaci quando non se ne parla». Sui mercati si fa, di giorno in giorno, il dibattito sul suo successore: Jean Claude Trichet, numero uno della Banque de France, il «congelato» dall'inchiesta sul Crédit Lyonnais. Molti invocano un rappresentante della Bundesbank, capace di ridare autorità alla Bce. Duisenberg tenta una timida replica tre giorni dopo, a Parigi. « Sono consapevole - dice ai giornalisti - che certe mie recenti osservazioni hanno dato luogo a molti commenti. Molti, anzi, mi hanno dato consigli. E io non intendo rispondere...». Intanto l'euro va sempre più giù. E Wim, il vecchio Jfk di Amsterdam così fedele al modello della Bundesbank, è un bersaglio sempre più comodo per gli euroscettici. E una sorta di incubo per i suoi difensori.

Previsioni Bce

Da dicembre al via le stime sui prezzi

FRANCOFORTE

La Bce renderà pubbliche le proprie previsioni di inflazione. Secondo indiscrezioni raccolte a Francoforte, a partire da dicembre la banca centrale europea diffonderà le stime sull'andamento dei prezzi, cercando di andare incontro alle richieste degli analisti anglosassoni di maggiore trasparenza. Si tratta di un passaggio a lungo osteggiato dai difensori della tradizione Bundesbank. Per il prossimo anno le previsioni sarebbero di un livello dei prezzi superiore al 2,0% (considerato la soglia massima tollerabile) a causa del protrarsi degli effetti che il rincaro del petrolio ha avendo sui principali settori dell'economia produttiva.

Gli analisti di scuola anglosassone, mai troppo convinti dalla politica adottata della banca centrale tedesca, richiedono da tempo un'apertura della Bce sul fronte previsionale. All'inizio l'Eurobanca non riteneva di doversi cimentare anche sul terreno delle stime sull'andamento dei prezzi. Questo, nel pieno rispetto del mandato della banca che sancisce l'esercizio della politica monetaria basato sul controllo della stabilità dei prezzi. L'operazione di trasparenza a cui la difficile fase attraversata dall'euro sta portando Duisenberg consiglia ora di occuparsi di previsioni, anche per rendere più chiaro in contesto nel quale vengono prese le decisioni sui tassi d'interesse. [r. e. s.]

Wim Duisenberg

La via crucis di Wim l'Olandese

Fra gaffe e dubbi è finito nel mirino di tutti

«Il cambio può scendere fino a 0,80

Onida: ma l'onda di riflusso sarà molto violenta

intervista
Bruno Gianotti

NON è detto che l'Euro abbia toccato il fondo: può scendere ancora, prima di cominciare l'inevitabile risalita. Fabrizio Onida, presidente dell'Ice, l'Istituto per il commercio estero, vede a 0,80 il gradino più basso della moneta europea: «Non mi stupisce che ci si avvicini al limite di una soglia considerata psicologicamente importante. Non è detto che ci si arrivi, ma è logico prevedere che si vada al ribasso perché il mercato non ha cambiato sentimenti».

Si continua a investire in dollari, anche se i titoli della New Economy hanno sbalzi da cardiopalmo...

«L'Europa è cresciuta, ma non a ritmi così frizzanti come gli Usa. Chi scommette oggi sui titoli americani e sul cambio favorevole del dollaro, lo fa nell'ipotesi che l'euro resti basso, ma non è plausibile».

C'è una previsione sui tempi dell'inversione?

«Le grandi oscillazioni fra le valute ci sono state in passato e si riprodurranno in futuro. Qualcuno ha già ricostruito la storia dell'euro andando indietro, anche quando non c'era. Io dico che quanto più rimane forte il dollaro, più violenta sarà l'onda successiva che porterà l'euro verso traguardi più realistici».

Ma qual è il rischio per le imprese?

«Più l'euro scende, meno percepibili sono i vantaggi, perché la competitività è già stata raggiunta in passato. Aumentano i rischi di considerare l'euro permanentemente debole e di programmare investimenti e strategie su questa base, creando una distorsione gravissima».

Qual è il livello ottimale per il cambio euro-dollaro?

«Non esiste un cambio ottimale, esistono oscillazioni. E' facile dire che un buon livello è intorno alla parità, anche fino a 1,10, a regime, tenuto conto che l'euro è entrato a un livello che molti ritengono sopravvalutato».

Fabrizio Onida

Cosa farà scattare l'inversione di rotta?

«Molto dipenderà dal comportamento della bilancia americana. Il disavanzo difficilmente si riduce, con un dollaro così forte. E quando comincerà a flettere non avremo riflessi immediati: gli scambi Usa rimarranno per diversi trimestri, se non per anni, in forte disavanzo e si aggraverà la loro posizione di Paese in assoluto più grande debitore. Allora una serie crescente di investitori istituzionali comincerà a considerare imprudente rimanere esposti in dollari e comincerà l'aggiustamento che riporterà l'euro in alto».

La Banca centrale europea ha avuto colpe?

«Non posso dare giudizi, ma è facile dire che la Bce ha qualche difetto di comunicazione. A differenza del sistema americano, della Fed, non ha una voce unica che parla sul mercato. Gli investitori americani sono abituati a prendere i segnali di Alan Greenspan come segnali nitidi. Duisenberg e la Bce non hanno ancora raggiunto questa compattezza: i rapporti con i governi non sono ancora a regime».

Sesso è bello. Spesso è meglio.

Una buona intesa sessuale fa più bella la vita. Alphi B è l'integratore dietetico a base vegetale che stimola la sessualità della coppia. I componenti principali di Alphi B provengono da tre varietà di piante tropicali, tutte già note fin dall' antichità per le loro proprietà afrodisiache. Allora, chiedi Alphi B al tuo farmacista.

DOVE TROVARE ALPHI B
800-011169
www.bmc.it
bmc@netway.it
www.alphib.com

Numero Verde 800-717292
Servizio consulenza sessuologica

E in più c'è il nuovo Numero Verde di Alphi B per avere consigli e suggerimenti da esperti sessuologi. È un servizio gratuito e anonimo, attivo in voce dal lunedì al venerdì dalle 14 alle 20 e con segreteria telefonica e fax 24 ore su 24. Chiama subito: Alphi B ti dà la risposta che cerchi.

Alphi B. Integratore dietetico a base vegetale. Per lui e per lei, in farmacia.

Per la pubblicità su: LA STAMPA
publikompass
20123 MILANO
Via Carducci, 29 - Tel. 02.244.24.611
10126 TORINO
Corso M. d'Azeglio, 60 - Tel. 011.686.52.11

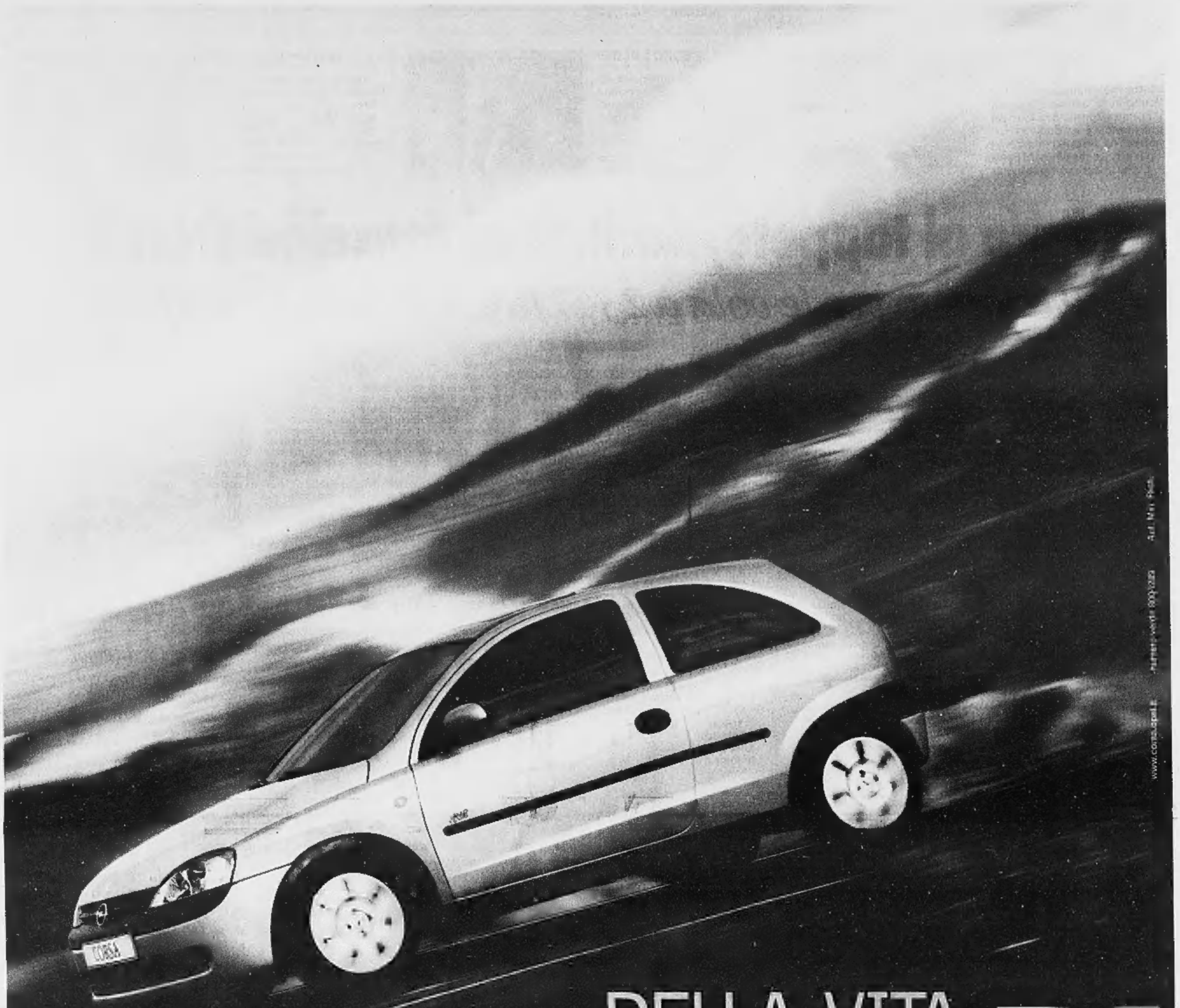

DELLA VITA
PRENDI SOLO IL MEGLIO.
CIOÈ TUTTO.

Prendi dalla vita quello che ti piace di più. Il design, nuovo e grintoso. Lo spazio interno, ancora più grande e confortevole. La scelta, tra 5 diverse versioni, 4 motori a benzina tutti plurivalvole e tutti a norma Euro IV - da 1.0 a 1.8 e da 58 a 125 CV - e i nuovi 1.7 diesel, DI 65 CV e DTI 75 CV. La sicurezza del servosterzo sensibile alla velocità, del doppio airbag e del nuovo telaio DSa. Nuova Opel Corsa. Tutto il meglio è già qui.

NUOVA OPEL CORSA. APPETITE FOR LIFE.

VIENI **SABATO 28 E DOMENICA 29** DAI CONCESSIONARI OPEL E PARTECIPA AL CONCORSO "**IL BELLO È CHE IL PREMIO LO SCEGLI TU**".

ERICSSON WIND OPEL

POLEMICA | CENTROSINISTRA-POLO SULLA CARTA DEI DIRITTI DELL'UE

L'ULIVO: «TAJANI HA DETTO IL FALSO»

In una lettera al presidente della Camera Luciano Violante i capigruppo del centrosinistra accusano di falsificazione il capogruppo di Fi al Parlamento europeo Antonio Tajani (in foto). Questi, in una conferenza stampa a Strasburgo, avrebbe illustrato come approvata dal Parlamento italiano una risoluzione sulla Carta dei diritti fondamentali dell'Ue «falsa e manipolata». E a prova di quanto affermano, mostrano i due testi diversi

FI: «SOLO UN FAX SBAGLIATO»

«La campagna che i capigruppo dell'Ulivo stanno montando contro l'on. Tajani - afferma il presidente dei deputati di Fi Giuseppe Pisanu - è una cosa indecente. Egli aveva già spiegato come, a causa di un disguido dei nostri uffici, fosse stato trasmesso per fax a Bruxelles un testo errato della risoluzione. Resta il fatto che Fi ha votato un documento diverso da quello delle sinistre, ma non ha certo votato contro la Carta dei diritti dell'Ue».

Bossi minaccia: pronti a marciare su Nizza

«No all'Europa dei comunisti, schiererò 250 mila leghisti»

Marzio Tartello

«Può darsi che io porti 250 mila persone incazzate a Nizza...». Parole di Umberto Bossi, leader della Lega Nord, che hanno avuto per destinatario il ministro degli Esteri Lamberto Dini. Ieri, il responsabile della Farnesina ha spiegato alle Commissioni congiunte Esteri e Politiche europee della Camera le linee del governo sul futuro dell'Unione europea. Ma il *senatur* ha criticato duramente il governo Amato, minacciando una «marcia» del Carroccio sulla Costa Azzurra, in occasione del prossimo vertice europeo: «Quatti quatti - sostiene Bossi - hanno condotto l'Italia dentro una vera e propria confederazione europea. L'Italia, come Stato sovrano, non esisterà più. Ma il dispotismo illuminato che ha portato il nostro Paese all'euro, senza che il popolo ne sapesse nulla, oggi non è più pensabile».

Parole di fuoco («farneticazioni», secondo il centrosinistra), che sollevano una ampia reazione tra i rappresentanti della maggioranza. Intanto, il caso-Europa segna - per la prima volta dai tempi dell'accordo Bossi-Berlusconi per le regionali - una incrinatura tra azzurri e leghisti. Roberto Maroni, numero due del Carroccio, accusa Forza Italia di «atteggiamento schizofrenico» sulla Carta dei diritti europei: «Alla Camera ha votato contro - osserva l'ex ministro dell'Interno nel governo del Cavaliere -; a Strasburgo annuncia di votare sì». E aggiunge: «Io sto al voto della Camera. Se qualcuno ha cambiato opinione non sarebbe male se ci informasse, anche se non mi risulta. Mi aspetto comportamenti coerenti».

Al momento, la sortita di Bossi spiazza la Casa delle Libertà. Pierferdinando Casini (Ccd) invita Bossi a evitare «il folklore e le intemerate demagogiche». «Sarebbero una grave sconfitta per la politica del Polo e per l'Italia», e aggiunge, in aperto contrasto con gli obiettivi leghisti: «Mi auguro che le 250 mila persone che Bossi ha ventilato di portare a Nizza per il Consiglio europeo sollecitino i governanti ad approvare al più presto la riforma dell'Unione, a promuoverne l'allargamento e a stabilire un nuovo rapporto tra il Parlamento europeo, la Commissione e il Consiglio». Incalza Rocco Buttiglione (Cdu): «Anche noi ci uniamo al coro di coloro che chiedono a Bossi di moderare i toni; ma dobbiamo anche riscontrare che alle affermazioni roboanti della Lega hanno poi tenuto dietro sempre comportamenti democratici e ragionevoli».

Il centrosinistra: ora il Polo deve dire da che parte sta, e sconfessare il senatur

Casini: Umberto eviti il folklore e le intemperanze della demagogia

Dura, invece, la replica di governo e maggioranza. «Il dibattito sull'Europa politica nascerà dopo Nizza e certamente uno Stato federale europeo non è né per oggi, né per domani, è per il dopodomani - risponde prontamente Dini -. Non dobbiamo confondere Nizza, dove si approvano riforme per rendere funzionante l'Ue dopo l'allargamento, con la Costituzione di un'Europa politica, che ha l'obiettivo di più lungo termine e su cui ci sarà anpio tempo per le forze politiche di confrontarsi».

Patrizia Toia, ministro per i rapporti con il Parlamento: «Mi auguro che il Cavaliere prenda posizione contro i suoi compagni di strada». E Luigi Berlinguer, neo presidente della commissione per le Politiche dell'Unione europea della Camera, aggiunge: «Bossi ha preso una posizione inquietante, portando un attacco frontale al processo d'integrazione europea; mi auguro che nel centrodestra non prevalga l'estremismo avventurista».

Preoccupata anche la reazione di Walter Veltroni, Ds: «Basta con gli equivoci. La destra deve smettere di fare la furba e dire chiaramente se si schiera con lo spirito europeista del Ppe, oppure con quello antieuropeo rappresentato dalla Lega. deve sciogliere questo nodo, oggi, non dopo le elezioni. Deve dire al Paese, all'Europa, se intenda avere un'alleanza politica e programmatica con chi sostiene le posizioni ribadite da Bossi; è bene che gli italiani e gli europei sappiano la risposta a questa domanda».

Ironico il commento in casa Ppi. «Berlusconi offrirà gli autobus per il viaggio dei leghisti a Nizza? Dirà ancora una volta che si tratta di una vicenda marginale? O leggerà un resoconto manipolato e falso delle dichiarazioni del suo alleato, secondo un recente costume della comunicazione politica polista?», si chiede il capogruppo popolare alla Camera, Antonello Soro.

Poi, a sera, è lo stesso Bossi a gettare acqua sul fuoco: «Prendo atto di quanto mi ha risposto il ministro Dini - dice il leader leghista -. Berlusconi? Non penso affatto di metterlo in imbarazzo? È un amico e non c'è bisogno di alcun chiarimento. E' il popolo che non vuole il superstato europeo che i comunisti cercano di costruire: siamo contro il centralismo e lo statalismo e non vogliamo certo passare nelle mani di uno statalismo più grande di quello che oggi combattiamo».

IL LEADER DEL CARROCCIO «DINI CI HA RASSICURATI, MA SAREMO VIGILI E ATTENTI»

«Non voglio un Superstato»

«E difendo la famiglia dai gay»

intervista

Fabio Poletti

ONOREVOLE Bossi, davvero pensava di marciare su Nizza con 250 mila leghisti?

«Avevo chiesto al ministro Dini, di chiarire cosa intendesse fare il governo a Nizza, alla conferenza di dicembre...».

E il ministro degli Esteri le ha risposto che il confronto è aperto a tutti, che uno Stato federale europeo «non è per oggi né per domani». Le basta?

«Certo le sue parole sono ben diverse da quelle di Occhetto. Il governo doveva dirci se intendeva andare verso un'Europa pesante, come quella voluta da Fischer. Un'Europa come un Superstato nazionale dove il popolo non conta più nulla e che sarebbe l'esatto contrario della devoluzione. Un'Europa, come sogna Veltroni, dove sono in sessanta, per di più tutti di sinistra, a decidere del futuro di 360 milioni di europei».

Se non fosse arrivato il chiarimento del ministro degli Esteri Dini?

«Dini ci ha tranquillizzato ma certo noi non siamo quelli che stanno a casa a guardare la partita. Siamo pronti a batterci in ogni modo contro la Repubblica Sovietica dell'Occidente. A costo di andare in 250 mila al vertice di Nizza a portare la nostra protesta democratica».

Le sue dichiarazioni hanno provocato un bel putiferio, dentro e fuori la maggioranza. Iniziamo dalle forze di governo. Risponde?

«Strumentalizzazioni, solo strumentalizzazioni da campagna elettorale...».

Beh, Veltroni, ma non solo lui, dice che nella Casa delle libertà non c'è una posizione univoca... Ad esempio sulla Carta dei diritti, Forza Italia...

«C'è gente che confonde la Casa delle libertà con la casa della prigionia. Forza Italia la pensa in un modo, io in un altro su quel punto; fa parte della normale dialettica. E poi io ho chiesto chiarimenti al governo, sul modello di Europa che si andava a discutere a Nizza, non sulla Carta dei diritti. Su quella il mio pensiero è chiaro. Io dico che noi siamo per la difesa della famiglia e dei valori cristiani. Non si possono dare i bambini alle famiglie omosessuali. Lo dice uno che è padre di quattro figli, prima che segretario della Lega. Io devo pensare al futuro dell'Europa anche guardando ai miei figli».

Però nella Carta che sarà discussa a Nizza questa «apertura» c'è. Quindi?

«Quella è una carta, una dichiarazione d'intenti e basta. Noi non siamo d'accordo, andiamo a portare la nostra posizione. Vogliono parlare di quella Carta, amen... Tanto il vertice di Nizza, così come quello di Biarritz è fallito in partenza. Ma è sull'altro punto che ho chiesto chiarimenti al ministro Dini. Quello dell'Europa che sarebbe più forte di qualsiasi stato centralista. E' su questo la battaglia vera. E in Europa andiamo a scontrarci con gli statalisti».

A questo punto, lei che Europa vorrebbe?

«Penso a un'Europa come quella dell'ex presidente francese Giscard d'Estaing. Un'Europa degli Stati ma con un Parlamento democratico. Noi vogliamo la devolution in ogni singolo Paese, non possiamo accettare un Superstato europeo che controlla tutto, sopra tutti. E' una cosa semplice da capire: se ci battiamo contro Roma in nome della devolution, non possiamo accettare che ci sia un'entità ancora superiore. Su temi così importanti deve essere d'accordo prima di tutto la gente, gli europei piuttosto che il Parlamento».

Ma non c'è già l'Europa unica della moneta?

«Il dispotismo illuminato che ha portato l'Italia all'Euro, senza che il popolo ne sapesse nulla, oggi non è pensabile».

Risponde a Casini quando dice che la Lega fa troppo folklore?

«Casini è uno che parla sempre... Io ho una coscienza e non solo politica. Se devo rispondere a qualcuno, lo faccio alla Lega, ai miei figli e a me stesso».

C'è chi sostiene che state trascinando nelle vostre battaglie tutto il Polo, mettendo pure Berlusconi in imbarazzo... Siete diventati il motore dell'alleanza?

«Ma va là, ma che motore... Non c'è bisogno di chiarimenti tra noi, c'è la dialettica e Silvio è un amico. Lui ha imparato la saggezza io devo interpretare il volere del popolo».

VENEZIA DEVASTATA LA SEDE PADANA

VENEZIA. Una vera e propria irruzione, nel palazzo in cui ha sede il cosiddetto «Governo della Padania» a Venezia, con l'uso di una trave come ariete per sfondare il portone di ingresso e un cancello interno. A compierla, una ventina di giovani che ieri mattina, poco dopo le 8, hanno sfasciato e rovesciato sedie e tavoli al pianoterra. Sui muri hanno lasciato scritte contro il razzismo e la xenofobia e «Bossi Hitler». Subito dopo si sono dileguati tra le calli.

Il primo commento è arrivato da Umberto Bossi: «A Venezia è iniziata la campagna elettorale di Rutelli e Cacciari - ha commentato il leader del Carroccio -. È ben noto che i comunisti difficilmente se ne vanno democraticamente dal potere. Venezia è la prova che non c'è nessuna eccezione a questa regola. Si sta andando verso una campagna elettorale in cui il terrorismo di sinistra giocherà tutte le sue carte. Con le buone e con le cattive. Vogliono comandare, imporci il loro tipo di società basata sull'annientamento dei popoli e della famiglia naturale. Una domanda viene spontanea - ha concluso Bossi -: la polizia dov'è? E la magistratura, così pronta a perseguitare i patrioti veneti, cosa farà?».

Solidarietà alla Lega anche dal presidente della Camera Violante: «Un attacco alla democrazia», e dai Democratici di sinistra. E Massimo Brutti, sottosegretario all'Interno assicura: «Il governo non intende in alcun modo tollerare che la campagna elettorale sia condizionata da violenze e intolleranza, da qualunque parte esse provengano».

Il leader della Lega Nord Umberto Bossi

Pubblicità

Anticipazione dei risultati della sperimentazione su una nuova pillola distribuita in Farmacia

«Dimagrire?» È arrivata una nuova «pillola»

Per perdere in media fino a 5,8 kg in un mese

MILANO - Dimagrire. Una specie di parola d'ordine che, alla luce di alcuni dati recenti, si può immaginare ci accompagnerà per molti anni. Infatti in tutti i paesi industrializzati, Italia compresa, le persone in sovrappeso sono sempre più numerose. Profilo genetico, metabolismo, dieta e attività fisica sono i fattori principali che regolano il peso corporeo. Per combattere il sovrappeso è dunque necessario sia incrementare l'attività fisica, sia riuscire a ridurre l'apporto calorico dei cibi. "LineControl", il nuovo integratore dietetico ideato dalla Società Axio e notificato al Ministero della Sanità, può aiutare a far fronte al problema dei kilogrammi di troppo, permettendo la riduzione dell'apporto calorico. Dopo anni di studi e ricerche, dopo aver investito ingenti risorse, la Società ha infatti messo a punto questa nuova pillola che ha molteplici effetti, tra cui quello di stimolare la sensazione di sazietà; assunta due volte al giorno in associazione ad una dieta ipocalorica, ha favorito, in media con deviazione standard, una perdita di peso corporeo di 5,8 kg in un mese. Questi sono gli incoraggianti dati emersi dalla sperimentazione cui la pillola è stata sottoposta. I test clinici di efficacia e sicurezza sono stati effettuati su 40 adulti, uomini e donne, presso i laboratori di un Centro Ospedaliero del Servizio Sanitario Nazionale. Questo nuovo prodotto, per cui è stata depositata la domanda di brevetto, non è un farmaco ed è distribuito dalla Società Axio nelle farmacie italiane, presso le quali l'interesse e la richiesta per il prodotto sono crescenti. È formulato secondo le diverse entità di sovrappeso: lieve, moderato o forte. Leggere le avvertenze riportate in etichetta.

Per la pubblicità su
LA STAMPA
PK
publikompass
10126 TORINO
Corso Massimo d'Azeglio, 60
Tel. 011.666.52.11
20123 MILANO
Via Carducci, 29
Tel. 02.244.24.611

Commissariato per i Rifugiati, il ministro: «Non si può vincere sempre»

Il Polo contro Dini: figuraccia sull'Onu

«Un errore due candidature», l'amarezza di Migone

Aldo Cazzullo

ROMA

«E' stato scelto Ruud Lubbers, che in Olanda è di fatto il capo dell'opposizione. Se Kofi Annan avesse scelto Silvio Berlusconi, ne saremmo ben lieti...». Lamberto Dini sdrammatizza così la bocciatura delle due candidature italiane (Emma Bonino e Giangiacomo Migone) ad alto commissario Onu per i rifugiati, ufficializzata ieri a New York. «Non siamo gli unti del Signore, non si può vincere sempre», commenta il ministro degli Esteri. Che però si ritrova a fronteggiare le critiche dei predecessori (uno smacco dietro l'altro» per Antonio Martino, «una politica estera suicida» secondo Gianni De Michelis); l'attacco del Polo, con Berlusconi che parla di «una nuova figuraccia di questo governo», dopo l'esclusione dal Consiglio di sicurezza e la gaffe dell'ambasciatore Vento, e Fini che denuncia «un'altra pessima figura per l'Italia, segno della scarsa credibilità internazionale del governo delle sinistre»; e il malumore del presidente della Commissione Esteri del Senato.

«Lo dico per il rispetto dovuto, prima che alla mia persona, alla responsabilità istituzionale che ricopro: fu commesso un errore quando, senza alcuna comunicazione a me diretta, Amato prima mi affiancò e poi mi sostituì con Emma Bonino», dichiara Migone. Che, nelle conversazioni private, ricostruisce così la vicenda. «A maggio Dini mi comunica la mia candidatura, e ne scrive, a nome del governo, a Kofi Annan. Lo stesso fa l'8 agosto con il ministro degli Esteri francese Védrine. Il 29 luglio Amato mi riceve in modo caloroso a Palazzo Chigi, e mi conferma il suo sostegno, in vista del G-8 di Okinawa. A quel punto sono io a sollevare la questione: "e la Bonino?". Il premier mi risponde: "Sappiamo tutti che alla fine di quella strada c'è il semaforo rosso"». Dopo gli scontri con Arlacchi e la commissaria per i diritti umani Robinson, anche al governo non pareva che l'ex commissaria europea avesse grandi chances. «Mi chiedo per quale motivo - è il ragionamento che Migone svolge con i suoi - Amato abbia prima affiancato la candidatura Bonino alla mia, in un incontro con Kofi Annan a New York, e poi, in una lettera dei primi di ottobre, l'abbia sostituita. Forse perché infuriava, oltre alla gara tra i Poli, anche quella all'interno dell'Ulivo». Per il premier, è il dubbio, l'appoggio radicale avrebbe potuto essere un'arma in più nel confronto con Rutelli. E un argomento analogo avrebbe sollevato Pannella, in un incontro con Migone, presentando il ritiro della sua candidatura come condizione per un accordo tra radicali e centrosinistra. «Io ho semplicemente fatto notare - dice però Pannella - che neanche la Cina o gli Stati Uniti hanno mai avuto due uomini al vertice dell'Onu, come pretendevano i Ds, che hanno già Arlacchi e non avrebbero mai potuto avere Migone. Il problema - taglia corto Pannella - è che abbiamo un ministro degli Esteri che non conta neppure per gli errori che fa».

Dini nega però che l'Italia abbia subito «una sconfitta, come leggo sui giornali». Alla Farnesina si fa notare come l'Italia sia già rappresentata ai massimi livelli sia alla Commissione europea (con Prodi), sia alla Nato (con il vicesegretario generale Balanzino, l'ammiraglio Venturoni, alla guida del comitato militare, e il generale Cabigiosu, comandante della Kfor per sei mesi), sia al Palazzo di Vetro (con Arlacchi). E Dini nega che le due candidature abbiano indebolito le nostre chances: anche l'Olanda, fa notare, aveva due nomi; e ha prevalso quello non sostenuto dal suo governo. «Certo, avremmo preferito un altro esito - ricorda il ministro -. Ma mi pare inutile polemizzare su una scelta personale di Kofi Annan». Su questo punto, Migone respinge le «strumentalizzazioni del Polo». Ma denuncia che, pur nel quadro di una politica estera segnata dai successi in Libia, Iran, Corea del Nord, «i recenti episodi mi lasciano credere che nella macchina della Farnesina qualcosa non funzioni. E' inammissibile - è il ragionamento di Migone - che, il giorno dell'esclusione dell'Italia dal Consiglio di Sicurezza, l'ambasciatore all'Onu, che ha gestito la parte finale della vicenda, dichiari che la colpa è solo del governo. Così come sono state perlomeno imprudenti le sue parole su Israele. Ed è gravissimo che il segretario generale Vattani minacci in una lettera i Paesi baltici di chiudere le ambasciate, qualora mancasse il loro voto all'Onu per l'Italia. Per di più usando il Parlamento; che ha sì indicato la necessità di ridurre le ambasciate, ma ha escluso che i tagli possano riguardare i Paesi che hanno appena conquistato l'indipendenza. Escludo che Dini c'entri con quella lettera. Attendo però che il ministro lo dica».

Giangiacomo Migone
senatore diessino
è presidente della
Commissione Esteri
di Palazzo Madama

Le buone idee non arrugginiscono.

Un'auto interamente in alluminio, da oggi anche in versione TDI.
Nuova Audi A2 TDI. More from less.

Audi
All'avanguardia della tecnica

I FRONTI GIUDIZIARI | TRA INCHIESTE E RICORSI

PROCURA E ASSOCIAZIONI
La Procura di Roma ha ipotizzato i reati di aggiotaggio e turbativa d'asta. Ai magistrati capitolini e alla Corte dei conti si sono rivolti con degli esposti anche il Codacons e l'Adusbef, le associazioni in difesa del consumatore

VERTENZA BLU-GOVERNO
«Tuteleremo in ogni sede i nostri diritti». Così la cordata guidata da Giancarlo Elia Valori ha comunicato che si opporrà alla decisione del governo di incassare comunque la fideiussione bancaria di **4 mila miliardi**, necessaria per partecipare alla gara e richiesta lunedì da Palazzo Chigi in seguito alle violazioni di alcuni obblighi

RICORSO AL TAR
Lo ha fatto **Tu Mobile**, uno dei consorzi esclusi dall'asta prima della fase dei rilanci. Al Tar del Lazio viene chiesto «l'annullamento degli atti di gara», con particolare riferimento alle modifiche sul disciplinare introdotte pochi giorni prima della scadenza dal Consiglio dei ministri

ANSA-CENTIMETRI

Amato: gara valida ma Blu ci ha danneggiato

Per Berlusconi «errori da bambini». La Finanza al lavoro

Mario Sensini
ROMA

L'affare Umts sta complicando la vita del governo. Ieri è stata una giornata difficile per il premier. Di primo mattino la guardia di Finanza, su mandato della procura della Repubblica di Roma, ha chiesto a Palazzo Chigi e ai ministeri delle Comunicazioni e del Tesoro «l'esibizione di alcuni documenti» relativi all'indagine in corso sul presunto reato di aggiotaggio e turbativa d'asta. Nel pomeriggio, Amato ha dovuto difendere alla Camera le scelte e la posizione del governo, attaccato duramente dall'opposizione e soprattutto dal suo leader, Silvio Berlusconi. Secondo il quale «anche un bambino avrebbe capito» che con cinque licenze e sei concorrenti sarebbe finita così. Ma potrebbe finire anche peggio, perché Blu non solo ha chiesto al Tar l'annullamento delle eventuali delibere del Comitato dei ministri, ma ora pretende anche i danni. Tanto per cominciare 100 miliardi, solo per la diffusione del comunicato del Comitato dei ministri.

Rispondendo alle interrogazioni alla Camera, Amato ha difeso il risultato dell'asta, non troppo lontano dalla sua previsione formulata al momento dell'annuncio della gara, 25 mila miliardi, né dalle sue «ragionevoli aspettative» di portare a casa oltre 30 mila miliardi. «Ci lecchiamo le ferite - ha detto - ma è piccola cosa»: dalla vendita delle cinque licenze a Omnitel, Ipse, Wind, Andala e Tim, il governo ricaverà 26.750 miliardi, oltre all'eventuale sanzione da 4 mila miliardi che il Comitato dei ministri ha comminato a Blu dopo l'esclusione dalla gara per comportamento scorretto. Di questo, però, Amato ha parlato ieri con toni assai più sfumati di quelli usati dai suoi ministri nei giorni precedenti.

«Il 14 ottobre - ha ricordato il premier ripercorrendo le tappe della vicenda - arriva la lettera del presidente di Blu che mette in dubbio, in ragione di dissensi tra i soci, la possibilità di procedere. Io mi domando se a quel punto è il caso di riunire il Comitato dei ministri, ma ne desumo che è un'informativa di cui non capisco bene il senso e che certo non mi abilita a escluderlo, perché se lo avessi fatto, forse, avrebbe fatto ricorso». Poche ore dopo arriva la lettera di British Telecom, che dice di essere disposto «a cacciar fuori i soldi». Si entra in gara e Blu al terzo rilancio si ferma: solo allora «posso capire che evidentemente non era in condizione di fare ciò che aveva fatto. E' a questo punto - ha detto Amato - che mi ha arrecato un danno, non perché abbia necessariamente falsato la gara». L'asta si è svolta, dunque, ma «non è arrivata dove avrebbe potuto arrivare».

Una discreta frenata. Amato non ha accennato all'escussione della fidejussione di Blu (anche perché il vice presidente della Camera Pierluigi Petrini suona insistentemente il campanello del time-out), limitandosi a dire che «su questo è giusto che vi siano degli accertamenti». Di questi si sta occupando il pool della procura romana, che già martedì sera aveva perquisito e sequestrato documenti nella sede di Blu, a Via del Giorgione. E proprio sulla corrispondenza tra Blu, i suoi azionisti e il governo che sembrano appuntarsi le indagini dei magistrati, che già nelle prossime ore potrebbero ascoltare il ministro delle Comunicazioni, Salvatore Cardinale, quale persona informata dei fatti.

La ritrovata prudenza del governo nelle sanzioni a Blu trova una possibile conferma anche nel rinvio della conclusione formale dell'asta, e quindi della decisione sulla sorte della fidejussione di Blu. Era prevista per ieri, ma il banditore ha informato le società che saranno avvertite con 12 ore di anticipo. Nel frattempo Blu ha messo le mani avanti e ieri mattina il legale di fiducia, Giuseppe Guarino, ha presentato un ricorso al Tar a titolo cautelare, chiedendo la sospensione dei provvedimenti conseguenti alle decisioni del Comitato dei ministri di lunedì scorso, «se ed in quanto esistono». Oltre ai danni. Se ci fossero state «reiterate irregolarità la gara stessa avrebbe dovuto essere annullata» si legge nel ricorso, in cui si avanzano dubbi sulla condotta del banditore. Il Comitato non avrebbe avuto tutte le informazioni necessarie per decidere, a cominciare dal fatto che «le indicazioni sul modo di formalizzare la rinuncia erano state fornite ai delegati di Blu dal responsabile del procedimento». Nelle determinazioni del Comitato ci sarebbe violazione del principio di giusto provvedimento, eccesso di potere per difetto di motivazione, comportamento contraddittorio, difetto di istruttoria, sviamento. In totale, dice Blu, fanno per ora 100 miliardi di danni. Che se la decisione viene presa formalmente diventano «di dimensione quasi non immaginabile».

Il premier «Ci lecchiamo ferite lievi Mi aspettavo 30 mila miliardi»

Anche il consorzio che si è ritirato chiede i danni «Iniquo trattenerci i 4 mila miliardi»

Il presidente del Consiglio Giuliano Amato ieri alla Corte dei Conti

TAPIRO D'ORO IL PREMIER SFUGGE A STRISCIA

ROMA. Fuori programma per Giuliano Amato. All'uscita della sede della Corte dei Conti, il presidente del Consiglio è stato affrontato da Valerio Staffelli di «Striscia la notizia» (Canale 5), appostatosi fra giornalisti e fotografi con in mano l'ormai famoso «tapiro d'oro» che stavolta voleva consegnare al premier «attapirato» dall'esito deludente della gara per l'Umts. Staffelli dapprima ha cercato di attirare l'attenzione di Amato chiamandolo a gran voce. Ma il premier, protetto dal servizio d'ordine, si è affrettato a salire in macchina ed è partito. Brandendo il tapiro, Staffelli ha inseguito a piedi Amato per qualche decina di metri lungo viale Mazzini, sempre inseguito dagli agenti che cercavano di trattenerlo. Per cui il «premio» non è stato consegnato.

PECCATO DI SIMONIA SPERANDO DI FAR CASSA

Franco Debenedetti

PECCA e merita punizione chi perseguendo un fine sbagliato, fa un'azione giusta. Il tema, che ha appassionato generazioni di causidici, si applica bene alla vicenda UMTS: dove il Governo ha fatto cose giuste, ma invece di poterne menar vanto, deve difendersi, dai propri sensi di colpa prima ancora che dalle accuse degli avversari.

La gara ha funzionato. Ha fatto emergere la debolezza di un concorrente, Blu, che certamente in un beauty contest avrebbe avuto la licenza: chi avrebbe potuto negarla a un gruppo che vanta la tecnologia di una British Telecom, il marketing di una Benetton (e un partner come Berlusconi)? Ha messo in campo due nuovi operatori Andala e Ipse, con capitali anche esteri e guida italiana: ci lamentiamo?

A chi oggi avrebbe voluto che, visto che i concorrenti erano pochini, la gara venisse ristretta a quattro, il governo potrebbe rispondere che per il consumatore è certo meglio poter scegliere tra 5 offerte anziché tra 4. Il governo avrebbe potuto perfino prendersi il gusto di impartire qualche lezione ai suoi critici. Lezione di serietà: noi non cambiamo le regole dopo aver bandito la gara, siamo seri non solo a parole, ma anche quando ci costa. Lezione di liberismo: non sono proprio i liberisti che si battono contro la rapacità dei governi? se noi riusciamo ad assegnare le licenze alle imprese migliori esigendo in cambio una somma minore, proprio voi osate lamentarvi? Lezioni di democrazia: dei reati, se ce ne sono stati, si occupi la magistratura, sarà lei a occuparsi di eventuali sequestri conservativi delle cauzioni.

Certo, si poteva fare di più: offrire condizioni più vantaggiose a nuovi entranti; congegnare più astutamente la gara, meglio se con l'aiuto del senno di poi. Certo e soprattutto, il Governo avrebbe dovuto evitare la contraddizione di occupare il mercato proprio mentre invita gli operatori ad entrarvi, e quindi avrebbe dovuto impedire ad un'azienda pubblica come Enel di acquistarne una privata come Infostrada.

Ma il Governo non può dare queste lezioni: perché ha posto lo strumento giusto - la gara- al servizio di un obbiettivo sbagliato - far cassa. Il ravvedimento per cui ha abbandonato il metodo della trattativa privata, non è stato fatto in nome dell'efficienza della scelta, ma in vista dell'entità del prelievo. Posta sotto questo segno politico, l'operazione scatenava l'ingordigia, e il tempo faceva lievitare le attese, e tutti già sognavano di spartirsi il bottino, chi per la formazione, chi per le pensioni, chi per le alluvioni.

Si ripete il copione delle privatizzazioni, anch'esse gestite con l'obbiettivo prioritario - l'ha riconosciuto perfino Amato -di fare cassa. In un caso e nell'altro per danaro si è venduto un bene superiore: libertà di scelta per i consumatori, libertà di investire per gli imprenditori. Una sorta di peccato di simonia.

Il nostro causidico vedrebbe l'opera di qualche superiore giustizia nelle difficoltà che il governo sembra quasi autoinfliggersi. Ma non mancherebbe di indicare la strada del ravvedimento: fare bene le tante privatizzazioni che ancora sono possibili prima della fine della legislatura. Una piccola penitenza; al fondo, forse, perfino una ricompensa.

«Arcinote le difficoltà di Bt»

Piol: ma i ricavi finali non sono scarsi

intervista

Paolo Garonna

CHE qualcosa di strano sarebbe successo mi era chiaro, Bt non aveva i soldi e dentro a Blu c'erano gravi problemi di rapporti personali, però cercare di fare il conto del possibile mancato incasso è sbagliato». Elserino Piol, uno dei padri delle tlc italiane e azionista di Tiscali attraverso il Fondo Kiwi, ne è convinto: nemmeno nuove tornate d'asta avrebbero fatto lievitare più di tanto gli incassi dell'Umts.

Perché sostiene questo?

«Bisogna tener presente quello che è successo tra settembre e ottobre, quando il mondo finanziario ha cominciato a criticare i prezzi delle aste inglese e tedesca. Gli operatori di tlc avevano speso molto, troppo, e già allora era chiaro che in Italia quei risultati non si sarebbero ripetuti: a quel punto infatti gli operatori avevano cominciato a dire che quelli delle comunicazioni erano dei matti. E impegnarsi anche da noi per certe cifre equivaleva solamente ad esporsi al fuoco di fila delle critiche».

Quindi?

«Quindi in Italia ci si è mossi con molta più cautela. Tant'è vero che poi, ad asta conclusa, le Borse hanno premiato tutti i titoli del settore delle tlc, anche quelli che non erano impegnati nell'asta italiana. Come se i mercati avessero preso atto che nel mondo delle tlc stava tornando il buon senso».

Eppure in Italia, come negli altri paesi, a parte alcune eccezioni, correvano gruppi forti e robusti.

«Sì, ma i soldi non sono infiniti. E le varie gare sono legate tra loro. Pensiamo ad Hutchison che dopo aver vinto sia in Inghilterra che in Germania ha coinvolto Kpn per poter recuperare le risorse da investire in Italia».

Il governo però è deluso.

«Il governo non dovrebbe lamentarsi dei soldi che ha preso, anche perché l'albero che crea i denari sta solo nella favola di Pinocchio. Cosa pensavano, di salvare tutti i bilanci del mondo con le licenze per i nuovi telefonini?».

Ora però fioccano i ricorsi e c'è la magistratura che indaga. L'Umts verrà frenato?

«Spero di no, sarebbe illogico. Anche perché in questo caso le società hanno pagato dei bei soldi, al contrario di quanto è avvenuto in passato. E poi su questa tecnologia siamo già molto in ritardo: si partirà solo nel 2003».

Blu ha infranto delle regole?

«Non sono in grado di dirlo. Certo British Telecom era molto in difficoltà ad effettuare nuovi investimenti. Mandava i Italia questo Gallagher e poi a decidere era Londra, non poteva funzionare. Per non parlare poi dei rapporti difficili tra le persone coinvolte nel consorzio».

Alla fine si può parlare di risparmio, ne beneficeranno gli utenti?

«Io credo che la concorrenza sarà tale che i consumatori non potranno che beneficiarne. Quanto alle società, invece, non parlerei di grossi risparmi semmai si è evitato il bagno di sangue. Con questi prezzi le licenze restano sì costose ma consentono di sviluppare in maniera accettabile i nuovi servizi anche in una logica puramente nazionale. Mentre prima, con le maxi-aste, lo spazio era tutto occupato dai grandi colossi».

«I mercati apprezzano il bagno di sangue che abbiamo evitato»

Elserino Piol, presidente della «Pino venture», che attraverso il fondo «Kiwi» controlla il 7,4% di Tiscali. Questa società ha partecipato alla gara per l'Umts con il consorzio «Andala»

ECCO L'IDENTIKIT DELL'ORGANIZZAZIONE

CHE COSA E'
E' una associazione imprenditoriale nazionale, nata nel 1986 su iniziativa di don Luigi Giussani (nella foto), fondatore del movimento ecclesiale di Comunione e Liberazione. Costituita da 15 mila imprese, delle quali oltre 14 mila piccole e medie aziende e circa mille organizzazioni non profit, con oltre 200 mila persone socie.

LE IMPRESE ASSOCIATE

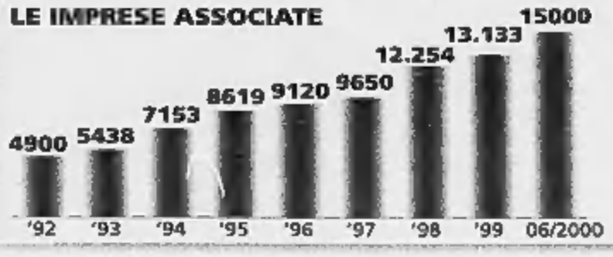

ALTRE ORGANIZZAZIONI NON PROFIT

- **AVSI.** Sono i volontari per il servizio internazionale, con progetti di aiuto allo sviluppo in 31 Paesi
- **FAMIGLIE PER L'ACCOGLIENZA.** Si occupa di affido
- **FOE.** E' la Federazione opere educative, con 280 scuole associate e 40 mila alunni
- **OBIETTIVO LAVORO.** Agenzia di impiego interinale
- **ENTE GESTIONE FIERE.** Organizza a Milano «Artigiano in Fiera» e «Salone dei Sapori»
- **BANCO ALIMENTARE.** Raccoglie prodotti da aziende e li distribuisce a 4735 enti, che danno così da mangiare a 880 mila bisognosi

Scontro tra Compagnia delle Opere e Ds

La replica a Folena: «Tutto regolare con Formigoni»

Gigi Padovani

E' rotta di collisione tra Pietro Folena, il numero due dei Ds, e la Compagnia delle Opere. All'origine della polemica, un'intervista a *La Stampa* nella quale ieri il leader della Quercia ha duramente attaccato l'associazione imprenditoriale nata a Milano per volontà di don Giussani, il fondatore di Comunione e Liberazione, per i suoi rapporti con la Regione Lombardia.

Folena, da luglio alla guida del coordinamento del Nord diesse, ha parlato di una forma di «appalto di funzioni pubbliche» da parte di Formigoni alla Compagnia, che diventerebbe così «un grande mediatore» al quale si devono riferire enti locali e imprenditori. Tanto che secondo il leader diessino in Lombardia «potrebbe risorgere una questione morale».

Accuse pesanti, alle quali Giorgio Vittadini, presidente della Compagnia delle Opere, risponde con estrema durezza. In primo luogo con l'annuncio di una querela, perché quelle parole sono «gravissime e ingiuriose». E poi con una replica politica circostanziata, come quella di Roberto Formigoni, il presidente della Regione sotto tiro: «Sono le solite calunnie di una sinistra alla canna del gas - dice il «governatore» polista -, che non avendo ragioni né argomenti si limita a diffamare». Continua il presidente della giunta, vicino alle posizioni di Cl e da questa sostenuto: «I metodi che usa Folena sono quelli ben noti a tutti gli italiani, delle cooperative rosse e del potere politico comunista e post-comunista. Nulla a che fare con la Lombardia».

La Compagnia delle Opere è una potente associazione, che raccoglie sia imprese normali sia organizzazioni non profit, con interessi in molti campi del privato sociale, ma rifiuta categoricamente di aver messo la mano sugli appalti. Dice il professor Vittadini, che è stato uno dei protagonisti del Meeting di Rimini, dove Berlusconi fu acclamato da tutto il popolo ciellino: «Le nostre imprese riescono a vivere senza la politica, non sono dedite agli appalti. Tanto è vero che non abbiamo presenza significativa nel settore della sanità: noi operiamo nel terziario, nei servizi e prosperiamo prima dell'arrivo al Pirellone di Formigoni».

La replica a Folena perciò, oltre che legale, è di sostanza. «Il suo problema - continua Vittadini, con foga -, essendo emarginato dalla politica, è quello di non avere più consensi in Lombardia. Le sue sono insinuazioni, calunnie, ci coinvolge in una lotta di potere dalla quale siamo estranei. Forse quelle dichiarazioni sono influenzate dal ricordo di quel Napoleone Colajanni, dirigente del Pci in Sicilia dove lui è stato segretario regionale, il quale ammise che nell'isola anche i comunisti prendevano tangenti».

Il presidente della Compagnia delle Opere ribalta anche le accuse che Folena rivolge alla sinistra, troppo attenta ai salotti: «E' lui ad essere rimasto soltanto nei salotti. Noi lavoriamo e ci confrontiamo con altri esponenti diesse, di tutt'altro stampo: parlo del presidente della Regione Emilia-Romagna, Vasco Errani, dei ministri Pierluigi Bersani e Livia Turco. Persone che sanno cosa è la sussidiarietà».

E' un fiume in piena, Vittadini. Ma i legami con Formigoni, almeno, può negarli? «Certo che lo appoggiamo, ma per quello che fa - risponde il docente cattolico -: sostiene il privato sociale che lavora all'americana. Per esempio noi operiamo con il sistema del *project-financing*. Progettiamo un'opera utile alla collettività, la finanziamo, la costruiamo e la gestiamo per vent'anni: quando si è pagata, la regaliamo allo Stato. Con questo metodo si supera la vecchia logica degli appalti».

Pietro Folena nella sua intervista afferma di voler rilanciare i temi del liberismo? Secondo Vittadini è un modo per eludere il problema del rapporto Stato-società, perché la sinistra invece ha sempre sostenuto lo statalismo: secondo il leader ciellino, «è proprio questo all'origine di Tangentopoli, perché all'uomo non si deve dare l'occasione di rubare». Di sicuro, il professore della Compagnia delle Opere ha deciso di non porgere l'altra guancia: «Il leader Ds critica le coop rosse di quarant'anni fa? Io invece le rispetto. Del resto da uno come lui, costretto ad attaccarsi ad un industriale perché non ha nessuno da candidare al Comune di Milano, non ci si poteva aspettare niente di meglio».

Il presidente della Regione Lombardia Roberto Formigoni

Sergio D'Antoni, ex leader della Cisl, mostra il simbolo della sua nuova Fondazione, «Democrazia Europea»

L'ex leader Cisl presenta il simbolo della Fondazione: interpreta lo scudocrociato

D'Antoni: conto sul 50% di italiani incerti

«Molta sintonia col Polo, ma le differenze restano forti»

ROMA

Nessun volto di politici conosciuti, ma erano molti i segretari confederali della Cisl attorno a Sergio D'Antoni che ieri, nella nuova sede color rosa salmone che si trova nel palazzo dove abita Andreotti, ha presentato la Fondazione "Democrazia europea" e il simbolo della sua "creatura politica". Una sorta di vela crociata che ricorda abbastanza il simbolo della Dc, ma che D'Antoni definisce così: «una interpretazione stilizzata dello scudocrociato».

C'era anche Savino Pezzotta, che con ogni probabilità succederà a D'Antoni alla guida del sindacato. Sarà uno dei primi - insieme a Pippo Baudo - ad aderire al movimento dantoniano, ma Pezzotta ha assicurato che la Cisl manterrà la sua autonomia. «Tanto che non esiterei a proclamare uno sciopero generale anche contro Sergio, se diventasse presidente del Consiglio», ha detto il braccio destro di D'Antoni, convinto delle grandi potenzialità elettorali.

Tutti hanno dribblato quello 0,6% che certi sondaggi attribuiscono ad un eventuale lista elettorale. Anzi D'Antoni è convinto che c'è un grande bacino di consensi in quel 50% di italiani che non si pronuncia né per il Polo né per l'Ulivo. «Questo - ha spiegato - può significare tre cose: o che non vogliono dire quel che pensano; o che sono disinteressati alla politica; o che non interessa quello quello che offre la politica. Se fosse vera la terza ipotesi, come io credo, c'è un terreno di lavoro fertile ed amplissimo».

E la prima regola per intercettare questo elettorato è quella di non schierarsi, non fare accordi con nessuno: «Non ce ne sono e non li ho cercati, nonostante quello che scrivono i giornali. Un accordo smentirebbe le ragioni stesse della nascita della fondazione. Io lavoro per creare quello che definisco un "Nuovo Polo". La definizione di "Terzo Polo" non piace». Sempre che, ovviamente, la Fondazione di trasformi in un partito. Un'eventualità - ha ribadito D'Antoni - legata alla verifica delle adesioni. «Attraverso il nostro sito Internet abbiamo ricevuto 150 richieste di adesioni al giorno. In poco tempo abbiamo superato le 2000 e ciò fa pensare che i risultati saranno eccellenti».

Berlusconi ripete che per lui le porte del Polo sono aperte, perché sono tante le "sintonie", ma lui respinge al mittente l'offerta. «Tra di noi le differenze sono forti e vere, sulla legge elettorale, tasse e pensioni. Berlusconi ha rinunciato al modello tedesco, dice che si possono abbassare le tasse ma non ha una spiegazione convincente su come allargare la base contributiva. Poi la proposta di dare un milione ai pensionati fa proprio ridere, così come fa ridere quella di Rutelli sul milione ai disoccupati. Beh, a demagogia non li frega nessuno, è una gara eccezionale. Ai disoccupati voglio dare lavoro, non assistenza».

Rivendica il passato democristiano, ma la sua preoccupazione è di apparire come il portatore di una "nuova proposta politica". Questo non vuol dire "rimuovere" un'esperienza politica che D'Antoni, certo non ci fosse «una convention ad excludendum al contrario. Sono altri che dovrebbero vergognarsi del loro passato».

Ma chi sono i "nomi eccellenti" che hanno aderito alla fondazione? Nessun nome per il momento, anche perché ancora non è stato fatto l'atto notarile. Si sanno solo i nomi dei componenti il Comitato che garantirà la trasparenza dei contributi. A presiederlo sarà Antonio Baldassarre, ex presidente della Corte Costituzionale. **[a. l. m.]**

Stato civile di Torino

NATI REGISTRATI IL 21 OTTOBRE 2000

Brugo Bianca; **Butturi** Massimiliano; **Callegari** Ariele; **Candiano** Francesca; **De Bianchi** Matteo; **Giraldi** Marco; **Iacqua** Alice; **Ientile** Irene; **Lo Schiavo** Alfredo; **Miletto** Bryan; **Rigatto** Daniel; **Toni** Federico; **Vacca** Ludovica.

MORTI DENUNCIATI IL 21 OTTOBRE 2000

Blinoia Luigi, anni 81, Avigliano; **Lugaro** Giovanna, a. 75, Asti; **Costamagna** Agostina, a. 90, Avigliana; **Mucario** Maria, a. 79, Casa di Cura «Villa Maria Pia»; **Icardi** Flaura, a. 79, Casa di Cura Bernini; **Seren Gay** Carmelina, a. 77, Casa di Cura S. Vincenzo; **Bey** Mario, a. 64, Centro Traumatologico Ortopedico; **Spina** Vincenzina, a. 57, Centro Traumatologico Ortopedico; **Saponaro** Angelo, a. 86, Chieri; **Matterlin** Maria Matilde, a. 79, Corio; **Guida** Pietrina, a. 59, corso II. Croce 30; **Berla d'Argentina** Ernesta, a. 89, corso G. Ferraris 57; **Pavesio** Theodora, a. 87, corso G. Ferraris 26; **Rossi** Vittoria, a. 91, corso Regio Parco 35; **De Sio** Arturo, a. 87, Cottolengo; **Casnardi** Maria, a. 94, Grugliasco; **Bezzo** Luigia, a. 90, istituto di riposo per la vecchiaia; **Pirano** Rosa, a. 87, Lanzo Torinese; **Pistarini** Margherita, a. 92, MaurizIano; **Bonatto** Barbara, a. 21, Medicina Legale; **Oriliamma** Alessandro, a. 23, Medicina Legale; **Teppa** Orsola, a. 88, Medicina Legale; **Ferrario** Ambrogio, a. 76, Molinette; **Assanelli** Enzo, a. 75, Molinette, **Drocco** Bruno, a. 66, Molinette; **Cavallone** Ugo, a. 72, Molinette; **Lovaglio** Maria, a. 62, Molinette; **Mammoliti** Salvatore, a. 32, Molinette; **Barbarino** Angelo, a. 89, Molinette; **Meiai** Annita, a. 83, Orbassano; **Bibbò** Incoronata, a. 65, Giovanni Bosco; **Bottalico** Nicola, a. 80, Giovanni Bosco; **Traviero** Zaccaria, a. 42, Giovanni Bosco, **Rubino** Paola, a. 35, Gradenigo; **Turra** Francesco, a. 89, Maria Vittoria; **Piano** Maria Teresa, a. 39, Maria Vittoria; **Bonura** Angela, a. 86, Maria Vittoria; **Sabia** Maria Carmela, a. 88, Maria Vittoria; **Manfredi** Angelo, a. 73, Martini; **Meloni** Enio, a. 73, Martini; **Donadello** Bruno, a. 85, Mauriziano Umberto I; **Caprioli** Amelia, a. 76, Mauriziano Umberto I; **Fabiani** Maria, a. 90, Mauriziano Umberto I; **Negrino** Tersilla, a. 80, Mauriziano Umberto I; **Pensato** Riccardo, neonato, Ostetrico Ginecologico; **Malrone** Claudio Pietro, a. 86, Pessinetto; **Brandini** Ercole, a. 82, Pianezza; **Stradella** Antonio, a. 78, Torino; **Vilella** Giovanni, a. 63, via Castelgomberto 158; **Ottonello** Giovanni, a. 67, via Bardonecchia 17; **Perotti** Vincenzo, a. 84, via Bernasco 8; **Barioglio** Liliana, a. 74, via Martorelli; **Incampo** Maria, a. 77, via Pergolesi 91/a; **Scarpinato** Antonino, a. 75, via Pozzo Strada 1; **Rho** Giuseppe, a. 71, via Servais 20/e/27.

Nati 13 - Morti 55

NATI REGISTRATI IL 22 OTTOBRE 2000

Castellano Andrea; **Castellano** Enrico; **Chebsan** Yasmine; **Chillin** Mattia; **Dominguez Berjon** Anastasia; **Habli** Ziyad; **Imodo** Chiara; **Mazzocco** Stevan Mattia; **Poma Toledo** Francesca; **Silvestro** Nicoletta; **Zazzera** Patrick; **Zhou** Lulai

MORTI DENUNCIATI IL 23 OTTOBRE 2000

Thedy Ulrica, anni 78, Aosta; **Brenelli** Viviana, a. 85, corso Vittorio Emanuele 30; **Romano** Pietro, a. 32, Medicina Legale; **Cravanzola** Alessandro, a. 74, Medicina legale; **Dellavalle** Enrico, a. 63, Molinette; **Faja** Enrico, a. 78, Moncalieri; **Coppo** Giuseppe, a. 69, Orbassano, **Dosina** Stefano, a. 64, Osp. Giovanni Bosco; **Sinisgalli** Donato, a. 67, Osp. Giovanni Bosco; **Serafino** Maria Assunta, a. 77, Osp. Gradenigo; **Porcella** Eraldo, a. 67, Osp. Maria Vittoria; **Cerale** Cinzio, a. 87, Osp. Maria Vittoria; **Conte** Nicola Aldo, a. 89, Osp. Martini; **Celona** Fortunata, a. 85, Osp. Mauriziano; **Parola** Pierina, a. 70, Osp. Mauriziano; **Brunelli** Clara, a. 90, Osp. MaurizIano; **Cesarin** Matteo, infante, Osp. Ostetrico Ginecologico; **Marangon** Alda, a. 92, Osp. San Vito; **Ruscallia** Sergio, a. 77, Pino Torinese; **Cerlogne** Fortunato, a. 75, Pollein; **Flou** Ilva Giuseppina, a. 75, Pollein; **Zonni** Grazia, a. 85, R.S.A. di via Botticelli 130; **Carbone** Romilda, a. 78, Residenza Sanitaria Assistenziz; **Bellini** Adelina, a. 77, Rivoli; **Ferrato** Danilo, a. 63, Venaria; **Mossino** Pierina, a. 78, via Oropa 15/D; **Rossato** Giuseppina, a. 89, via Palmieri, 23; **Gardegna** Guerrina, a. 83, via Salbertrand 73.

Nati 12 - Morti 28

NATI REGISTRATI IL 24 OTTOBRE 2000

Amandonico Maria Imade, **Battiato** Elisa; **Biella** Federica; **Cariaga** Jeanclaude Cordova; **Di Gaetano** Alessio; **Fornaseri** Lorenzo; **Giovinetto** Ashley Victoria; **Grecu** Elena; **Marino** Antonio; **Ovazzo** Cecilia; Rizal Rebecca; **Torresin** Emiliano.

MORTI DENUNCIATI IL 24 OTTOBRE 2000

Leccisi Biagio, anni 88, arrivo da Moncalieri, **Piglia** Maria a. 87, Asti; **Paporini** Attilio, a. 75, Belluno; **Patella** Silvia, a. 91, Casa di Riposo San Giacomo; **Tosa** Dolcina, a. 81, Casa Mariana; **Fiocco** Antonietta, a. 64, Chivasso; **Tizi** Aurelia, a. 87, Corio; **Saliva** Maria, a. 91, Cottolengo; **Marchini** Andrea, a. 74, Cottolengo; **Brescianini** Ada, a. 58, Cremona; **Wieser** Giuseppina, a. 78, Medicina legale; **Musso** Mario, a. 79, Medicina legale; **Krahenbuhl** Hans, a. 71, Medicina legale; **Wieser** Giuseppina, a. 78, Medicina legale; **Nante** Antonietta, a. 84, Molinette; **Conti** Luciano, a. 75, Molinette; **Bauducco** Giuseppe, a. 89, Molinette; **Zandrino** Laura, a. 58, Molinette; **Peiretti** Margherita, a. 87, Molinette; **Cortino** Giuseppe, a. 88, Molinette; **Leccisi** Biagio, a. 88 Molinette; **Fucilitti** Biagio, a. 84, Molinette; **Chiesa** Vittorio, a. 63, Molinette; **Assom** Renato, a. 78, Molinette; **Wancolle** Carla Maria, a. 61, Molinette; **Bornacin** Luigi, a. 77, Osp. Giovanni Bosco; **Ravelli** Adriana, a. 70, Osp. Giovanni Bosco; **Sassi** Arnaldo, a. 67, Osp. Giovanni Bosco; **Guglielmo** Giuseppe, a. 77, Osp. Gradenigo; **Francesia** Michelino, a. 85, Osp. Maria Vittoria; **Lanza** Giovanni, a. 91, Osp. Maria Vittoria; **Sciacca** Pietro, a. 85, Osp. Martini; **Miglietta** Giuseppe, a. 81, Osp. Martini, **Sala** Pia, a. 85, Osp. Mauriziano Umberto I; **Fanchini** Mario, a. 71, Osp. Mauriziano Umberto I; **Montangero** Egidio, a. 87, Osp. Mauriziano Umberto I; **Giuditta** Giovannina, a. 87, Osp. Mauriziano Umberto I; **Chiapello** Felice, a. 74, Osp. Mauriziano Umberto I; **Pelissero** Clemente, a. 86, Osp. Mauriziano Umberto I; **Giverso** Annetta, a. 91, Osp. Mauriziano Umberto I; **Morina** Emma, a. 67, Osp. Ostetrico Ginecologico; **Melano** Lucia, a. 54, Osp. Santa Croce; **Virano** Giuseppina, a. 90, Pino Torinese; **Lavagno** Gianpiero, a. 62, Policlinico San Matteo, **Gallotti** Luigi, a. 91, Salerno; **Donadio** Ernesta, a. 87, Seimour; **Gremo** Marianna, a. 87, San Carlo Canavese; **Costantino** Caterina, a. 89, Strada della Pronda 30; **Daturi** Elsa, a. 90, via Belfiore 34; **Cerniar** Maria, a. 91, via Delle Primule 7; **Cerchio** Mario, a. 88, via Donizetti 14; **Diena** Teodoro, a. 92, via Fratelli Calandra 23; **Cerutti** Antonia, a. 70, via Mondinevro 180; **Maggiorotto** Gianfranco, a. 59, via Monte di Pietà; **Dallosta** Elvira, a. 78, via San Marino 10; **Ballocco** Elsa, a. 84, Vignolo.

Nati 12 - Morti 56

E' mancato ai suoi cari

dott. Luigi Bossi

Addolorati lo annunciano: la moglie, le figlie, la sorella e parenti tutti.
— Asti, 25 ottobre 2000.

Caro zio GIGI ci hai lasciato solo per un attimo in un immenso dolore. Graziella, Lorenzo, Silvia, Carlo, Benedetta, Paolo e famiglie. Partecipano al dolore Bianca, Franco, Rancati con Anna e Gigi.

Titolari e dipendenti della Molino San Pietro Asti SpA partecipano al dolore della famiglia per la scomparsa del

dott. Luigi Bossi

per tanti anni Presidente della Società.
— Asti, 25 ottobre 2000.

Lorenzo Tamburi si unisce al dolore della famiglia per la scomparsa del suo grande amico

dott. Luigi Bossi

— Bologna, 25 ottobre 2000.

Giovanni, Carla, Maurizia, Armando e Luca affranti per la scomparsa di GIGI si stringono con affetto ai famigliari in questo doloroso momento.

Ezio e Mariangiola con Elena e Paolo si uniscono con affetto al dolore di Anna, Pia e Paola per la perdita del caro GIGI.
— Brusasco, 25 ottobre 2000.

E' tornato alla casa del padre e ai suoi cari che tanto ha amato il

geom. Eugenio Bonanno

Ne danno il triste annuncio il figlio Gianluigi con Anna e Daniele. Si ringraziano il dr. Dino Maffi e l'Adi della Usl 2, la Fondazione Faro con il dr. Ferdinando Garetto e tutta la sua équipe per il notevole impegno non solo professionale con cui si sono prodigati. Non fiori. Eventuali offerte alla fondazione Faro. Il feretro partirà venerdì 27 c.m. alle 9 dall'abitazione per Spoleto, dove verranno celebrate le esequie.
— Torino, 25 ottobre 2000.

Pina Ponzio Cuttica con Franco, Lidia, Chiara e Giovanni ricorda con affetto il

geom. Eugenio Bonanno

— Torino, 25 ottobre 2000.

Amministratori, dirigenti, dipendenti e collaboratori del Gruppo Soges S.p.A., porgono viva parte al lutto dell'ing. Gianluigi Bonanno, da molti anni dirigente della società, per la perdita del padre

geom. Eugenio Bonanno

— Torino, 25 ottobre 2000.

Ha raggiunto il figlio Rodolfo

Santina Paola Martinenghi ved. Regis

di anni 91

Lo annunciano la nipote Ornella, la nuora Maria Begolo, la sorella Anita Mariani con le rispettive famiglie. Un particolare ringraziamento alla signorina Piala. Funerali venerdì 27 ottobre ore 10 nella cappella dell'ospedale Mauriziano. La presente è partecipazione e ringraziamento.
— Torino, 25 ottobre 2000.

Ha raggiunto la sua cara Olga il

prof. Guido Bianchi

Con tanta tristezza lo annunciano le figlie Donatella con Giacomo, Clara con Roberto, i nipoti Francesca, Paolo, Stefania, Filippo. Si ringraziano per l'affettuosa assistenza la sig. Carmela Mancuso, Eugenio e Nicola. Funerali venerdì 27 ottobre ore 8,15 parrocchia Sacro Cuore di Gesù.
— Torino, 25 ottobre 2000.
O.F. Angelus 011-655320 - To

Sono vicini a Donatella e Clara: zia Lydia, i cugini Carla e Gianni con Giulia, Elsa e Pasquale, Davide, Dario e Anna, Franco, Laura e Gigi.

Enzo Caudana con Clotilde e Silvia partecipano al dolore di Donatella, Clara e famiglie.

Germana, Marina, Luciano Lenotti e Ebe Aceto Bianchi partecipano commossi al dolore di Clara e Donatella per la perdita del caro, indimenticabile PAPÀ.

Improvvisamente è mancata

Matilde Giachino ved. Ghisolfi

Ne danno l'annuncio la figlia e i nipoti. Funerali oggi ore 11,15 nella cappella ospedale Molinette.
— Torino, 24 ottobre 2000.

Ciao TILDE ci mancherai. Ceci.

E' mancata

Maria Davito Bava in Baima Rughet

L'annunciano il marito Michele, i figli Emma, Gabriella, Giuseppe con famiglie e parenti tutti. Funerali in Piano Audi (Corio) oggi con partenza da Ciriè via M. Pescatore ore 14,30.
— Ciriè, 25 ottobre 2000.

Emilia Foglino

è mancata all'affetto dei figli Giuseppe, Anna e quanti l'hanno amata.
— Torino, 25 ottobre 2000.

E' mancata

Anita Rostagno ved. Melano

Ne danno il triste annuncio il figlio Alberto con la moglie Melania Faure, i nipoti Marco e Luca con Andreina. Un particolare ringraziamento ad Enza e al dott. Arbore per la preziosa assistenza dimostrata. Funerali 27 ottobre ore 11 parrocchia San Giovanni Maria Vianney.
— Torino, 25 ottobre 2000.

Commossi partecipiamo al vivo dolore. Famiglia Chiappino.

Partecipiamo commossi al dolore di Lucia e della sua famiglia per la scomparsa del caro papà

Domenico Centillo

Unione salute Democratici Sinistra Torino.
— Torino, 25 ottobre 2000.

Amministrazione, Consiglieri e Condomini del Garden Palace, partecipano al dolore della signorina Liliana per la scomparsa di

Guido Morello

— Torino, 25 ottobre 2000.

Ha raggiunto il Suo amato Attilio

Palmira Aimar ved. Basso

Con tristezza l'annunciano: il nipote Lino Rosati con Rosy e famiglie. Funerali in Volpiano Residenze Anni Azzurri (per orario telefonare al n. 011/921.43.54). Tumulazione Salma nel Cimitero Generale di Torino. Un ringraziamento particolare alla Direzione, Medici e Personale tutto delle Residenze Anni Azzurri di Volpiano per le premurose assistenze prestate. Un grazie di cuore all'affezionata cugina Giovanna ed alle care amiche Rita Gonella e Nini Bonansea. Il presente è partecipazione e ringraziamento.
— Volpiano, 25 ottobre 2000

Direzione, Collaboratori Residenze Anni Azzurri Volpiano partecipano al cordoglio.

E' mancata

Natalia Mulatero ved. Baima Poma

Addolorati lo annunciano: il figlio Vincenzo con Magda, Roberta e Luca; il fratello Giuseppe con Letizia, nipoti, parenti tutti. Funerali in Nole giovedì 26 corr. ore 15 dall'abitazione, via Torino 6.
— Nole, 24 ottobre 2000.
On. Fun. La Cristianità Tel. (011) 929.51.97

Improvvisamente è mancato all'affetto dei suoi cari

Giuseppe Andreotti

L'annunciano: la moglie Alda, la figlia Cristina con Ugo ed il piccolo Riccardo. Funerali venerdì 27 ore 14,30 Chiesa nuova via Italia, 24.
— Borgaro, 24 ottobre 2000.
L'Onoranza P.F. - 011/3174544 - Torino

Lorenzo Cisi

ci ha lasciati. Lo annunciano la cognata Angela, i nipoti Pierluigi, Gianpaolo con Laura, abbracciano Barba Enzo i pronipoti Giovanni e Lorenza. Funerali giovedì 26 ottobre, partenza h. 9 da Torino, via Saluzzo 5, Ospedale Molinette, per Cambiano, h. 10.30 presso la parrocchia San Vincenzo Anastasio.
— Torino, 24 ottobre 2000.

Stefano, Davide, Simone, Matteo, Daniele e Gabriele annunciano la morte di nonno SERGIO mancato circondato dall'amore dei suoi cari.

Sergio Cattaneo

anni 69

Lo abbracciano: la moglie Pia, i figli Marco e Luca con le rispettive famiglie, la mamma Maria, la sorella Uliana, amici e parenti tutti. Un particolare ringraziamento all'amico Patrizio. Funerali oggi ore 11,30 Parrocchia di S. Rita Torino. Non fiori ma offerte all'associazione F.A.R.O.
— Torino, 26 ottobre 2000.

Ciao SERGIO, gli amici del Porto di Diano ti ricorderanno sempre.

Gli amici dell'«American Club» di c.so Trapani - Torino partecipano commossi, per la morte del sig.

Sergio Cattaneo

— Torino, 24 ottobre 2000.

E' tornata ai suoi monti l'anima buona di

Giovanni Grassino

A funerale avvenuto lo annunciano con rimpianto la compagna Lyda e tutti i suoi cari.
— Viareggio, 23 ottobre 2000.

E' mancata

Elena Collino in Cargnelutti

Addolorati lo annunciano il marito, i figli, nipoti, nuora, genero, parenti tutti. Un sentito ringraziamento al Reparto Dialisi dell'ospedale Giovanni Bosco e del Martini Toffane. Funerali domani ore 11,45 parrocchia Gesù Adolescente.
— Torino, 26 ottobre 2000.
On. Funebri Audisio Tel. 011/25.41.40

E' mancato all'affetto dei suoi cari

Luigi Cibrario

anni 73

Lo annunciano la moglie Rosanna la figlia Mariella col marito Luciano ed il figlio Valerio. I funerali si svolgeranno in Alpignano oggi alle ore 14 partendo da abitazione via Cavour 63/a.
— Alpignano, 26 ottobre 2000.

Il giorno è mancato

Emilio Aimino

A funerali avvenuti, per espressa volontà del defunto lo annunciano con dolore la figlia Federica e il genero Giulio.
— Torino, 23 ottobre 2000.
O.F. Corino srl tel. 011/4366931

E' mancato

Attilio Bottello

di anni 91

Lo annunciano con infinito dolore le figlie Lia e Vera generi nipoti con Luigina. Un particolare ringraziamento alla cara Norma. Funerale civile oggi ore 11,30 presso abitazione via Vittime di Bologna 5.
— Rivalta, 24 ottobre 2000.

ANNIVERSARI

1997 26 OTTOBRE 2000
Luigi Clerico
Sei sempre nei nostri cuori. Moglie, figlia, genero, Isabella e Francesco.
— Torino, 26 ottobre 2000.

1997 2000
Renato Rolle
Ci hai lasciate, non abbandonate, tu vivi in noi.

1990 2000
Lydia Testore Novo
Ricordandoti ogni sera prego per te. Fernando.

I familiari affranti, nel trigesimo della morte, partecipano l'improvvisa perdita del compianto

dr. Attilio A. Cirillo

avvenuta a Toronto il 26 settembre 2000.
— Torino, 26 ottobre 2000.

Lorenzo Pedrazzi e Soci partecipano commossi.

ORARIO ACCETTAZIONE NECROLOGIE ED ADESIONI

Sportelli PK. Salone LA STAMPA Via Roma, 80
Lunedì/Venerdì 9-12,30; 14-18
Sabato 9-12,30

Sportelli PK. Via Marenco, 32
Lunedì/Venerdì 8,30-21 (apertura continua)
Sabato ore 8,30-12,30; 14-21
Domenica e festivi 18,30-21

NECROLOGIE
TARIFFE A PAROLA

NECROLOGIE: nome e cognome del defunto centrati, nonché eventuali titoli accademici ed onorifici: tariffa doppia. Località e data, obbligatorie in calce alla necrologia, vengono conteggiate per n. 4 parole. **Costo a parola € 6,45**

ADESIONI: in presenza del nome e cognome centrati (tariffa doppia) sono obbligatori località e data in calce (conteggiati per n. 4 parole). **Costo a parola € 6,25**

ANNIVERSARI: data e nomi centrati (obbligatori) tariffa doppia. **Costo a parola € 7,75**

RINGRAZIAMENTI: con nome e cognome centrati (tariffa doppia) sono obbligatori località e data in calce (conteggiati per n. 4 parole). **Costo a parola € 7,75**

Oltre a spese di trasmissione, Iva 20% per avviso.

IL CAVALIERE A TUTTO CAMPO | «L'ULIVO NON HA NEANCHE UN PROGRAMMA ELETTORALE»

RUTELLI
«E' soltanto un re travicello Il duello in tv? Si farà quando le Camere saranno sciolte»

LA RAI
«Forse andrebbe ridimensionata...» Ma poi precisa: volevo proporre più tutela al servizio pubblico

IL CALCIATORE TOTTI
«Gli sfottò ai miei manifesti elettorali? Premierò il migliore per ora il più bello è meno tasse per Totti»

PRODI
«Ha fatto male a intervenire sulla Lega Nord Non dovrebbe farlo su questioni italiane»

Berlusconi: a sinistra la questione morale

«Hanno fame di soldi, io no». E su Galante Garrone: fazioso

Ugo Magri
ROMA

Più lo stuzzicano sul conflitto d'interesse, più Berlusconi reagisce elevando il livello dello scontro. Ieri mattina, a *Radio 24*, l'hanno tormentato parecchio sull'argomento, e quindi si spiega la durezza della sua risposta: chi è già ricco, ha dichiarato il Cavaliere, non prova «impulso a rubare», ciò che invece «si riscontra in chi non ha fatto nulla nella vita o può far soldi con la politica». E' un concetto ripetuto ben tre volte nel corso dell'intervista, movimentata per oltre mezz'ora dalle domande su Berlusconi premier incompatibile con Berlusconi grande imprenditore. Da principio il leader dell'opposizione s'è difeso promettendo che la legge sul *blind trust* sarà il primo atto del suo governo. Poi, siccome le domande dei radioascoltatori di sinistra continuavano a fioccare, ha accusato gli avversari «di non avere altri argomenti». Quindi, per mettere la parola fine, ha usato l'arma termonucleare: «Chi ha già realizzato risultati importanti nel lavoro», ha detto, fa politica «per passare alla storia del suo Paese, mentre la sinistra ha fame di potere e di soldi». Soldi, proprio così. E ancora: «Le cose davvero pericolose sono quando chi sta al governo lo trasforma in una *merchant bank*, favorisce gli amici o addirittura gli amici degli amici, si trasforma in un governo di affari». Merchant bank, affari, amici degli amici... Rovesciando il copione solito, Berlusconi solleva l'ombra della «questione morale» su chi l'accusa di incompatibilità.

Il leader della Casa delle Libertà, Silvio Berlusconi

Quanto a se stesso, il Cavaliere promette di trasferirsi nell'anticamera del Consiglio dei ministri ogni qual volta un suo personale interesse sarà in gioco: linea alla quale del resto egli si attenne allorché il suo governo (lui assente) diede via libera ai telefonini dell'arci-nemico De Benedetti. E lo fece, ha tenuto a ricordare, sebbene «allora si sarebbe dovuto sollevare uno scandalo, perché quell'attribuzione fu fatta in una seduta straordinaria proprio il giorno della nostra vittoria elettorale».

Interpellato sulla Rai, s'è lasciato sfuggire che «andrebbe ridimensionata», scatenando una serie di commenti polemici da Parisi al Ppi, ma poi ha precisato che la sua idea è quella di «tutelare» il servizio pubblico, quindi l'esatto opposto di un ridimensionamento. E' stato questo l'unico passo falso in una *performance* accuratamente studiata. Martedì pomeriggio Il Cavaliere ha passato ore a preparare l'intervista radiofonica, in compagnia del suo portavoce Bonaiuti. Per esempio, ha proposto un concorso pubblico per gli sfottò ai suoi manifesti: «Il migliore per ora mi pare "Meno tasse per Totti"». La battuta, manco a dirlo, era concepita a tavolino, proprio come le sciabolate a Rutelli. «Sono pronto ad accettare un duello televisivo con lui», ha detto, «a Camere sciolte. Ma aspettiamo almeno che abbia un programma, dal momento che ha asserito di non averne ancora preparato alcuno». Sarcastico: «Lo capisco, perché non sarà mai eletto e quindi non ha motivo di preoccuparsene troppo...». Inutile dire che Rutelli, agli occhi di Berlusconi, è solo un «re travicello». L'ha molto colpito, racconta chi ha passato il fine settimana con lui, un'intervista di Rutelli a Tele-Lombardia in difesa del Pci sull'affaire Loiacono, il brigatista che a distanza di anni sostiene di essere espatriato con l'aiuto di Botteghe Oscure. «Che bisogno aveva di prendere le difese del Pci? Si vede che è proprio in mano loro», è stato lo sfogo privato del Cavaliere. Che pure ieri non ha mancato di ricordare «i 100 milioni di vittime del comunismo».

Generoso con Fini («Quando il fascismo è caduto lui non era ancora nato»), Berlusconi lo è stato altrettanto con Bossi («Sulla Lega Prodi ha fatto male a intervenire»): ma il leader del Carroccio non aveva ancora espresso l'intenzione di invadere Nizza con 250 mila camice verdi. Ha annunciato «porte aperte» per la nuova formazione politica di D'Antoni, se vorrà entrare nella Casa delle libertà. E parlando di tutt'altra vicenda, ha annunciato che «giustamente» gli azzurri torinesi hanno detto subito sì per la cittadinanza onoraria a Bobbio, mentre «credo che stiano ancora parlando per quanto riguarda Galante Garrone, la cui faziosità tuttavia non sono io qui a dover illustrare».

> «Chi ha conseguito risultati importanti nel proprio lavoro fa politica solo per passare alla storia del Paese mentre la sinistra cerca denaro e potere»

LA REAZIONE DEL PROFESSORE

Il professor Alessandro Galante Garrone

«Ma quel suo insulto per me è un elogio»

intervista
Alberto Papuzzi
TORINO

Il professore si diverte. Il professore è il giurista e lo storico Alessandro Galante Garrone, che non è nelle grazie di Fi e An. Ieri Berlusconi ne ha rimarcato la «faziosità». Ma il professore sembra quasi compiacersene: «Confesso che da parte di Berlusconi è un elogio». Al cronista dell'Ansa ha detto che per festeggiare avrebbe bevuto un goccio di vino. L'accusa non lo disturba (come ha già avuto modo di spiegare): «Chi mi conosce, a cominciare dai miei lettori, può giudicare da sé». Gli dispiace solo che l'amico e coetaneo Norberto Bobbio non sia oggetto, da parte del Cavaliere, dello stesso giudizio: «Questa distinzione - dice - è un torto fatto a Bindi». Lo strano caso del sigillo civico per lui è finito, da quando ha scritto al presidente del Consiglio comunale una lettera in cui declina l'onorificenza: «Confesso la mia convinzione - si leggeva nella missiva - che dato l'atteggiamento ostile dei rappresentanti di Forza Italia e Alleanza Nazionale sia meglio considerare l'episodio definitivamente chiuso». Per cui non avrebbe voluto sentirne più parlare.

In ogni caso il professore sdrammatizza. «E' bene non esagerare», dice sorridendo, nella quiete del salotto. Sceglie le parole con cura, vuole evitare la foga. Naturalmente non nega l'antipatia con il Cavaliere. «Non mi è mai piaciuto. Sono stato forse il primo a contestare Berlusconi quando è apparso sulla scena politica». Però ne fa una questione estetica: «Badi che questo non è in nessun modo un giudizio morale e nemmeno politico». Poi spiega: «Sono abituato a guardare gli uomini anche dal sorriso. Il sorriso di Berlusconi non mi piace. Mi suona falso. Un sorriso che esprime, se mi è permesso, una certa vanità. Quindi il mio, lo scriva pure, è un giudizio estetico». E dopo una pausa: «Sempre che, si possa ancora dichiarare l'impressione suscitata dalle apparenze esteriori, senza per questo giungere all'estremo di dire che il volto rispecchia l'animo». Quindi conclude con una punta di soddisfazione: «Perciò se sono in uggia a quel signore significa che sente la incommensurabile distanza che c'è tra noi. Spero che questo non gli sia troppo di dispiacere».

Protagonista suo malgrado, a novantun anni, di una tipica polemica italiana, Galante Garrone non si capacita tanto della risonanza che tutta la storia ha avuto. Ma dietro il caso si intravvedono le ombre dell'astio per l'azionismo. Il giurista e Bobbio sono osteggiati in quanto rappresentanti del partito antifascista in cui militarono. Come si spiega tanta ostilità, per un partito politico scomparso oltre cinquant'anni fa? «Siamo i pochi sopravvissuti di una scelta che non avrebbe avuto le simpatie berlusconiane. Mi porto dietro, ci portiamo dietro, la profonda antipatia che l'azionismo si è sempre attirato, fin dal suo primo apparire, per l'intransigenza da un lato e per la sincerità dall'altro. Dicevamo cose sgradite. Senza dubbio, la cultura del Partito d'azione non rispecchiava quella della maggioranza degli italiani. Questo non lo si può nascondere».

IL SEGRETARIO INAUGURA LA NUOVA SEDE DEI DS IN VIA NAZIONALE

Veltroni: Botteghe Oscure addio ormai siamo socialisti liberali

retroscena
Antonella Rampino
ROMA

LA Quercia trasloca e inaugura con un concerto di Nicola Piovani la nuova sede in via Nazionale. L'auditorium è talmente stipato che non si riesce a tirar fuori il ministro Fassino, atteso al telefono dal Quirinale, e Veltroni accoglie gli ospiti con un «Botteghe Oscure addio, e forse è meglio così». Meglio così, perché «la transizione è già compiuta, la nostra nuova identità definita», le stanze fresche di pittura dovranno accogliere in futuro non più un partito ex e post comunista «ma una forza nuova della sinistra italiana liberale».

Ma quei suffissi ex e post, ex comunisti e post pidiessini, pesano come un insulto, se scagliati dall'avversario politico in questa campagna elettorale non ancora ufficialmente avviata ma già da tempo in corso.

Parlando ieri al convegno su Aldo Rosselli e Antonio Gramsci, un accostamento «arbitrario sul piano filologico ma d'obbligo per una cultura politica che cerchi anche nella memoria gli strumenti per un'azione futura», Veltroni compara la travagliata, profonda e anche sofferta rielaborazione della storia dei comunisti per aprirsi e divenire una nuova forza politica moderna e riformista alla «destra che concepisce la libertà come spirito animale», che «utilizza populisticamente le paure e produce intolleranza, xenofobia e razzismo», la destra che «promette a tutti una libertà solipsistica».

> Appello all'unità della sinistra E al Cavaliere «Il Pci non civettò con il terrorismo»

Il discorso è da uomo di convegno, seduto accanto a Beppe Vacca e Nicola Tranfaglia, ma la giornata, e Veltroni se ne scusa, offre spunti di attualità. Di qua c'è «la ricerca di senso del fare politica», di là «Berlusconi che stoltamente alimenta la lotta politica di farneticazioni sui comunisti che mangiano bambini». Oppure che «cinicamente cerca di far credere che il Pci abbia civettato con il terrorismo, quando tutti in Italia sanno qual è stato il prezzo di vite umane e anche di consenso pagato per la linea della fermezza e per la difesa dello Stato democratico».

Veltroni è deciso e anche inquieto nel dire con durezza che «comunque, una volta per tutte, negli anni del terrorismo e della strategia eversiva la democrazia la difese assai più il Pci di Enrico Berlinguer che la P2 di Licio Gelli». Poi c'è Bossi, che vorrebbe portare a Nizza «250 mila scalmanati contro l'Europa unita, e questo è un problema dei nostri avversari politici, un problema assai grave, la destra italiana adesso deve dire da che parte sta, e se accetta la violenza antieuropea della Lega». La destra italiana «deve rendersi conto che in Francia Chirac ha emarginato Le Pen», mentre Berlusconi «che forse non è Chirac» si tiene il suo Bossi.

La destra è «anomalia italiana» non meno dei Di Pietro e D'Antoni, non nominati ma facilmente individuabili nelle «ricorrenti tentazioni neo-proporzionalistiche e anti-bipolariste». E poi oltre la destra c'è la sinistra, «troppo poco grande in Italia rispetto al resto d'Europa», la sinistra che ha trovato «l'approdo» di una identità aperta alle molteplici esperienze riformiste, e che deve macinare e radicare la propria nuova forma, «una cultura politica non s'inventa, occorrono anni perché si radichi».

Il metodo è «lavorare alla coesione interna dell'Ulivo» dice Veltroni che poi dà anche una bacchettata ai «sinistri» della Quercia, «certe posizioni ci riportano a una posizione puramente testimoniale», soprattutto bisogna «rafforzare le componenti politiche della coalizione in una forma che dia risposta alla domanda di innovazione che la società esprime». Non si tratta di un «partito unico», né di una Cosa 3, «né di un'operazione puramente di vertice»: ancora una volta diversamente da D'Alema che anche l'altroieri parlava di «partito della socialdemocrazia italiana», Veltroni torna a preferire il «socialismo liberale». Sfumature, forse, diversità di formazione politica.

Alla fine Veltroni cita Rosselli che parla di un nuovo movimento socialista «che non sia appiccicatura di partiti o partitelli, ma sintesi federativa di forze che si battono per la causa della libertà e del lavoro». E' dentro questo sogno che sta il nostro lavoro, conclude.

Il leader dei Ds Walter Veltroni con il candidato premier dell'Ulivo Francesco Rutelli

«Conflitto di interessi, subito la legge»

Rutelli: ma serve un testo più forte di quello in discussione

Fabio Martini
inviato a STRASBURGO

Nel silenziosissimo Transatlantico di Strasburgo Francesco Rutelli è su di giri, quasi ilare e di punto in bianco si mette a canticchiare: «Ci basta un po' di gioia per vivere e morir...». E rivolto ad Armando Cossutta che lo sta ascoltando: «Non faceva così la canzone di *Miracolo a Milano*? Caro Armando, molto carina la battuta che hai fatto sul... miracolo a Milano della Convention». Europarlamento, metà pomeriggio: l'ultima sortita di Berlusconi sul conflitto di interessi, almeno apparentemente, non sembra aver turbato Rutelli. E ai cronisti si è limitato a fare una battuta («Le leggi le fa il Parlamento, non la Fininvest: in questa legislatura c'è il tempo per fare una legge efficace»), a microfoni spenti il leader dell'Ulivo si fa più discorsivo: «Il testo di legge va decisamente rafforzato, deve essere molto più forte, molto più convincente rispetto a quello che è stato approvato da un ramo del Parlamento».

E' l'annuncio di una svolta, di una decisione importante su un tema attorno al quale il centro-sinistra per quattro anni ha ondeggiato, assumendo posizioni via via così diverse da apparire strumentali. E Rutelli ne prende atto: «Il tema del conflitto di interessi fu affrontato in modo così moscio perché il contesto era diverso», anche se il Grande Scambio con Berlusconi (sì alla Bicamerale in cambio di una legge *soft* sul conflitto di interessi) alla fin fine si è rivelato un *flop*.

Ma Rutelli, che ha un continuo filo diretto con Roma, preannuncia un cambio di marcia: «Domani, giovedì, si chiude il termine per la presentazione degli emendamenti e immagino ce ne sarà una valanga». Ma l'obiettivo vero è quello di farla comunque, una legge sul conflitto di interessi? «Credo che su federalismo, conflitto e legge elettorale le prospettive siano diverse: il federalismo si approva, mentre sul conflitto di interessi avremo una proposta più incisiva del centro-sinistra. E Berlusconi sarà in difficoltà: dovrà misurarsi con la nostra proposta».

In altre parole, per soffocare il possibile effetto dell'annuncio berlusconiano («il primo provvedimento del mio governo riguarderà il conflitto»), il centro-sinistra rutelliano prova a spostare l'attenzione. Sul proprio progetto. Sperando che Berlusconi sia costretto ad inseguire. E' la conferma - l'ultima di una lunga serie - che questa campagna elettorale si giocherà in gran parte sulla scelta dei tempi, su chi saprà conquistare il centro del ring, costringendo l'avversario alla rincorsa. Un'altra conferma: ieri pomeriggio, a Bossi che aveva attribuito al sindaco di Roma la responsabilità dell'attacco alla sede leghista di Venezia, Rutelli aveva deciso in un primo momento di non replicare: «Io a Bossi che dice queste cose non rispondo», aveva spiegato ai suoi. Ma più tardi, davanti alla nuova sortita bossiana («saremo in 250.000 al vertice Ue di Nizza»), prima ha ironizzato: «Carina questa», «250.000 a Nizza? Ma è la quasi totalità dei suoi elettori...». Ma poi ci ha ripensato, ha riconvocato i cronisti e ha esternato: «Non ho nulla in contrario alla marcia di Bossi, l'Europa deve esser costruita sulla libertà anche di quelli contrari. La sua è una posizione legittima, ma è pur vero che questa Casa delle libertà sta diventando la casa... dei separati in casa. Alcuni votano a favore della carta dei diritti, altri organizzano marce contro'...».

Nella seduta di ieri, l'Europarlamento discuteva di pena di morte, un dibattito che si è svolto davanti a pochissimi parlamentari e durante il quale si è consumata una scena singolare: il comunista (cossuttiano) Lucio Manisco ha chiesto la parola e diversamente dalla prassi non ha parlato nella propria lingua, ma in inglese. Tre minuti al termine dei quali ha ricevuto un solo applauso: quello di Cossutta, con la cuffia della traduzione in testa. Ma il dibattito si è concluso con una soddisfazione per Rutelli: il «ministro degli Esteri» della commissione europea, l'inglese Chris Patten, ha caldeggiato la proposta fatta pochi minuti prima da Rutelli: «Istituiamo una giornata europea contro la pena di morte».

SOTTOSCRIZIONE LA STAMPA-TG5 | PROSEGUE LA DISTRIBUZIONE DEGLI AIUTI: PIÙ DI MILLE LE FAMIGLIE CHE HANNO GIÀ RICEVUTO SOLIDARIETÀ CONCRETA

COME UTILIZZARE LA CARTA DI CREDITO

Attraverso Internet, cliccare su: www.lastampa.it Appositi moduli già predisposti aiuteranno i lettori a rendere facilissima, rapida e sicura l'operazione

SI PUO' CONTRIBUIRE ANCHE PER POSTA

Si consiglia di inserire nella lettera assegni e non contanti. Indirizzare alla Fondazione *Specchio dei tempi - La Stampa* (via Marenco 32, 10126 Torino). Occorre specificare il mittente, cui verrà inviata la ricevuta.

NOVE CONTI CORRENTI A DISPOSIZIONE

San Paolo Imi: conto 10/124680 (cab 01000, abi 01025) **Banca Crt:** c. 3142642 Torino Centro 134; c. 3142630, di Aosta. **Cariverona** c. 10000/3/39 (abi 06355, cab 12090) **Popolare di Novara:** conto 10.000 (abi 05608, cab 01000) **Banca Sella:** conti 56 09 03348960 0 (abi 03268, cab 01200) e 30 09 03348961 0 (abi 03268 cab 01000) **Conto postale 7104** intestato alla Fondazione La Stampa Specchio dei tempi; **conto 120118** (abi 01025, cab 01000) presso il San Paolo Imi, intestato alla stessa Fondazione

Ha dato la vita per gli altri I lettori adottano i due figli

Un padre di famiglia, 28 anni, folgorato da una scarica mentre riparava un'idrovora che doveva asciugare le case

La vedova di Ernesto Manservigi, sconvolta dal dolore: «Mio marito era sempre il primo a correre in aiuto a tutti»

Angelo Conti
Marco Marello

Morire lavorando nel fango, nel tentativo di strappare case e magazzini all'acqua ed al fango. Morire perchè spinti dalla solidarietà e dal desiderio di impegnarsi a far tornare presto tutto come prima. Morire a 28 anni, con due figli in tenerissima età. E' successo domenica mattina ad Issogne, dove una scarica elettrica ha folgorato Ernesto Manservigi, il giovane elettricista che stava lavorando al ripristino di una pompa idraulica.

Specchio dei Tempi, a nome dei lettori ha voluto ricordare questo sacrificio consegnando, ieri mattina ad Hone, un piccolo paese della bassa Valle d'Aosta, un contributo in denaro alla vedova, Sonia Challancin.

La donna, sconvolta dal dolore, poche ore prima del funerale del marito, ha avuto parole molto dolce: «Vorrei ringraziare, una per una, le persone che hanno contribuito a questa vera solidarietà. La morte di Ernesto è un incubo di cui non mi rendermi conto, di cui non so capacitarmi. E' un dolore troppo grande, perchè troppo improvviso. Arrivato proprio in giorni in cui mio marito stava dando il massimo, per aiutare tutti coloro che ne avevano bisogno». L'opera di Ernesto Manservigi era stata particolarmente utile anche al Comune di Hone, nel tentativo di ripristinare immediatamente l'illuminazione pubblica.

Ieri i cronisti sono tornati in Valle d'Aosta: a Pollein, un paese che continua ad avere connotazioni spettrali, minacciato da una frana (la cui pericolosità è ancora sottolineata, sull'albo pretorio del comune, da documenti vecchi di oltre due anni), svuotato dai suoi abitanti, si sta addirittura pensando di cedere tutte le case alla Regione e di ricostruire tutto quanto qualche chilometro più in là.

Sempre ieri sono stati portati aiuti alle frazioni più colpite del comune di Pavone Canavese, realtà rimaste lontane dagli occhi delle televisione, forse perchè eccessivamente fuori mano: ma a cascine Marchetti, borgata Sanguignolo e borgata Molla la Dora ha invaso decine di case, in gran parte di contadini e di persone anziane. Qui l'aiuto portato a nome dei lettori ha trovato famiglie, talvolta numerose, prostrate dall'acqua che solo in queste ora sta abbandonando i prati circostanti le case. Stamane, alle 9, i cronisti de *La Stampa-Tg5* saranno di fronte al municipio di Fenis, per portare un contributo agli abitanti di questo martoriato comune. Poi saranno a Nus, infine di nuovo nel Canavese, a Pavone ed a Vestignè, a raggiungere quei contadini che, nelle cascine sperdute, combattono ancora da soli la battaglia contro il fango.

I primi aiuti distribuiti anche a Trino: sono stati consegnati 227 assegni ad altrettante famiglie alluvionate. Dieci milioni sono state messi a disposizione di Silvio Piccinini, presidente dell'Ipab Sant'Antonio Abate come contributo per la sostituzione dei bruciatori delle caldaie, inservibili dopo essere stati sommersi dall'acqua. E' così tornato il caldo in tutte le stanze dell'edificio, che ospita 128 anziani.

MOLTI I VERSAMENTI DEGLI ITALIANI ALL'ESTERO

Dal Belgio 143 milioni

La tragedia che otto giorni fa ha messo in ginocchio Piemonte e Valle d'Aosta ha colpito molto anche gli italiani residente all'estero. Numerose le offerte che arrivano ogni giorno da tutti i Paesi dell'Europa. Ieri un anonimo ha inviato dal Belgio tre milioni di franchi (pari a 143 milioni). Proseguiamo la pubblicazione dei versamenti:

Dai medici ortopedici riuniti nell'85° congresso al Lingotto cento milioni; W.B.T. srl dieci milioni; Johnson Controls Seating srl Grugliasco dieci milioni, M.F. 10.000.000; G.C.A. 2.000.000; O. 1.500.000; Alberto Nicolello 1.000.000; D.A. 1.000.000; N.B. 1.000.000; N.A. 1.000.000; nonna Maria e nonno Ettore 1.000.000; Maria Teresa Griariotto 1.000.000; C.V. 1.000.000; dagli amici del bridge 1.000.000; Loredana, Gilda e Giulio 800.000; G.E. 500.000; G.C. 500.000; S.M.R. 500.000; M.S. 500.000; P.M. 500.000; A.S. 500.000; C.L. 500.000; R.B. 500.000; G.G. 500.000; S.D.T. 500.000; Piera e Carlo 500.000; B.A. 500.000; M.S.P. 500.000; L.V. 500.000; Farm. S. 500.000; Rao 500.000; L'autocentro mezzo milione; C.C. 400.000; R.A. 400.000; C.C. 400.000; L.B. 400.000; S.O. 400.000; Cristiano Felisio in memoria di Giorgio Moschietto 400.000; gli orsi 400.000; Anna e Franco 400.000.

Per la mia gente 400.000; P.W.H. 370.000; gli amici pinnacolisti del giovedì del Circolo della Stampa Sporting 350.000; in ricordo di Michele M. e Giovanni B. 350.000; gli amici di Torino 350.000; Giuseppe B. 350.000; Fulvio C. 350.000; Safet spa 340.000; Gestione Prod. Fiat Rivalta Car. 320.000; B.C. 300.000; C.M. 300.000; Fiorentino Caterina 300.000; Aimar - Ramondini 300.000; per la gente del Piemonte 300.000; M.M. 300.000; A.M.M. 300.000; 43/Btg Aosta 300.000; una torinese 300.000; M..D.C. 300.000; Marisa e Piero 300.000; M.N. 300.000.

Gianni e Thea 300.000; famiglia Guglielminetti Guglielmo 300.000; R.C. 300.000; Danito 300.000; G.B. 300.000; famiglia Cappelletti 300.000. *[continua]*

Totale lire 7.315.620.000

BANCA MEDIOCREDITO

Finanziamenti a medio e lungo termine

Gruppo UniCredito Italiano

Società per Azioni - Sede in Torino, Via Alassio, 11/c - Iscritta al Registro delle Imprese di Torino al n. 9 bis/95 - Capitale Sociale L. 500.000.000.000 i.v. - C.F. e P.IVA 03126570013 - Iscritta all'Albo delle Banche - Aderente al Fondo Interbancario di Tutela dei Depositi.

RELAZIONE SEMESTRALE 2000

Si comunica che la relazione sull'andamento della gestione nel primo semestre 2000 - redatta ai sensi di quanto disposto dall'art. 2428, comma 3, del codice civile e dall'art. 81 del Regolamento adottato con Delibera Consob n. 11971/99 - è stata depositata presso la sede legale in Torino, Via Alassio 11/c, e contestualmente inviata alla Borsa Italiana SpA - Milano.

IL PRESIDENTE
Francesco Cuda Zabet

REGIONE CALABRIA

Dipartimento n. 13 - Trasporti
Settore n. 47 - Servizio n. 178 "Trasporti Regionali - Servizio Tecnico"
Via Milano, 28 - 88100 Catanzaro - Tel. 0961.745988 - Fax 0961.857920

Avviso di gara

1. La Regione Calabria - 13° Dipartimento Trasporti - Via Milano, 28 - 88100 Catanzaro, indice gara ai sensi [illegible] del D.Lgs. 157/1995 con procedura aperta per l'affidamento dei seguenti studi di fattibilità: [illegible]
2. [illegible]
3. [illegible]
4. [illegible]
5. [illegible]
6. [illegible]

Catanzaro, 20/10/2000

IL RESPONSABILE DEL PROCEDIMENTO arch. Antonino Alzzi

AEROPORTO INTERNAZIONALE DI TORINO - CASELLE
Strada San Maurizio 12 - 10072 Caselle Torinese - TORINO
Tel. 011/5676245 - Fax 011/5676420

SAGAT

ESTRATTO BANDO DI GARA

SERVIZIO RIFIUTI

La SAGAT Spa, Società Azionaria Gestione Aeroporto Torino, indice una gara per il servizio di raccolta, trasporto e conferimento a soggetto autorizzato dei rifiuti assimilabili agli urbani e speciali pericolosi e non pericolosi prodotti nel sedime aeroportuale gestiti dalla Sagat per un importo indicativo annuale di £. 230.000.000 (Euro 118.785,09).

L'appalto verrà aggiudicato all'impresa che avrà offerto il prezzo più basso.
Ai soli fini dell'aggiudicazione il prezzo offerto è costituito dal risultato derivante dalla somma dei totali A+B (riferiti rispettivamente ai rifiuti assimilabili agli urbani e ai rifiuti speciali pericolosi e non pericolosi) indicati nello schema di compilazione dell'offerta.

La durata dell'appalto è dalle ore 00.00 del 01/01/2001 alle ore 24.00 del 31/12/2002, con possibilità di rinnovo sino al 31/12/2003.

Richiesta sopralluogo (fax 0115676408 - tel. 0115676443): esclusivamente entro il 17/11/2000. Sopralluogo obbligatorio effettuabile dal 02/11/2000 al 22/11/2000.

Pervenimento offerte: 28/11/2000 ore 10.00.

Apertura delle buste: 28/11/2000 ore 11.00.

Documentazione consultabile presso l'ufficio Appalti (tel. 0115676245 - fax 0115676420) tutti i giorni lavorativi escluso il sabato dalle ore 9.30 alle ore 12.00. Acquisto effettuabile presso la Copisteria Target di Cirié (via S. Ciriaco,16 - tel. 0119208516 - fax 0119224575) tutti i giorni lavorativi escluso il sabato pomeriggio previa richiesta a mezzo fax e pagamento in contanti di Lire 35.000 (Euro 18,08) iva inclusa.

Copia integrale del bando di gara è stato pubblicato sul Bollettino Ufficiale della Regione Piemonte in data 25/10/2000 ed è consultabile sul sito internet http://www.turin-airport.com.

Caselle, 17/10/00

Il Presidente
Mario Carrara

PK Per la pubblicità su: LA STAMPA
publikompass
20123 MILANO
Via Carducci, 29 - Tel. 02.244.24.611
10126 TORINO
Corso M. d'Azeglio, 60 - Tel. 011.668.52.11

IBM

LA STRADA PIÙ SEMPLICE PER I TUOI AFFARI

L. 2.320.000

L. 6.760.000

IBM E WINDOWS 2000

GLI IMBATTIBILI: nuovo NetVista A20

Mod. 6269-N7G
Processore Intel® Pentium® III a 733 MHz
128 MB SDRAM
Hard Disk IDE 10 GB
Cd-Rom 48X
Licenza Lotus Smartsuite ME
Windows 2000
Monitor escluso

L. 2.320.000 IVA esclusa
EURO 1.198,18

ThinkPad X20

Mod. 2662-32G
Processore Intel® Pentium® III a 600 MHz
Monitor da 12.1 TFT XGA 1024x768
128 MB SDRAM
Hard Disk IDE 20 GB
Modem 56 Kb Mini PCI integrato
Windows 2000

L. 6.760.000 IVA esclusa
EURO 3.491,25

Per uso professionale, IBM consiglia Windows 2000 Professional.

Con i nuovi NetVista A20 ti assicuri la qualità IBM e Windows 2000 a prezzi "Imbattibili". I nuovi desktop della gamma IBM "Gli Imbattibili" sono pensati per le piccole e medie imprese. Pronti per la rete e facilissimi da espandere, sono anche semplici da gestire grazie a IBM Access. Che ti dà accesso al supporto IBM per ogni aggiornamento di sistema, problemi di diagnostica e upgrade. Con i NetVista A20 scoprirai tutta la tranquillità di affidare i tuoi affari alla tecnologia IBM.

Lavorare non ti pesa, con il nuovo ThinkPad X20 e Windows 2000: 1,6 kg per il portatile nato per alleggerirti il lavoro ed il viaggio. Le sue performance rispondono alle richieste più esigenti, la sua notevole autonomia non ti lascia mai a piedi, mentre la struttura in lega di titanio lo rende resistente alle sollecitazioni (e trasferimenti!).Inoltre con il nuovo ThinkPad X20 la condivisione delle opzioni e la connessione in rete sono sempre assicurate, in ufficio come in trasferta.

Quando si combinano la performance e la facilità d'uso dei NetVista A20 e dei ThinkPad X20 con l'affidabilità di Windows 2000 Professional, ciò che si ottiene è un computer desktop o portatile di straordinaria duttilità. Grazie al nuovo Wizard e ad altri tool di grande utilità nella risoluzione dei problemi, avrai molto meno necessità di richiedere un aiuto tecnico. Comunque tutti gli HelpCenter IBM hanno professionisti certificati Microsoft pronti a fornirti ogni risposta su Windows 2000.

Fai viaggiare il tuo business sulla strada più semplice, con NetVista A20 e ThinkPad X20 IBM e Microsoft Windows 2000.

e business tools

intel inside pentium® III

APPROFITTANE SUBITO
ibm.com/pc/it/vsb
oppure chiama **800 462427**
o rivolgiti al tuo Rivenditore IBM di fiducia

DOPO L'ALLUVIONE · TRA SOSPETTI E SCONTRI

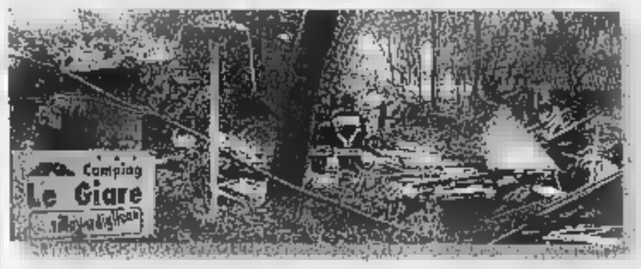

SOVERATO: PREFETTO SOTTO ACCUSA

Il prossimo Consiglio dei ministri, potrebbe decidere di sostituire il prefetto di Catanzaro, Vincenzo Gallitto, sotto accusa per l'alluvione di Soverato dalla commissione nominata dal Ministro Bianco. Il prefetto trasmise solo il giorno dopo la tragedia, il secondo fax di «allertamento» inviato dalla Protezione Civile ai vari comuni di Catanzaro

GHIGO-VESPA, POLEMICA IN TV

Polemica durante la trasmissione Porta a Porta tra il presidente della Regione Piemonte, Enzo Ghigo, e Bruno Vespa. Motivo gli attacchi al presidente della Val d'Aosta. Ghigo ha tagliato corto: «Abbiamo provato sulla pelle dei cittadini la furia delle acque. Ci sarà il tempo per individuare le responsabilità. Adesso si deve tornare alla normalità»

Miracolo a Cogne: «A Natale tutto come prima»

Riapre la strada con Aosta dopo un isolamento di 10 giorni

Il sindaco: «Per noi il disastro è stata una sorpresa Altrove si parla di ambiente snaturato ma qui non c'è mai stata profanazione»

reportage

Marco Neirotti

INVIATO A COGNE

SONO sempre vissuti come fosse già domani. Fin quando, cessate pioggia e frane, si sono messi al lavoro. Ed era altro domani anche ieri mattina quando, lungo l'unica strada che sale da Aosta a Cogne tra i rischi di smottamenti, sono salite autocisterne e vetture private, sotto scorta.

E' sempre più domani, non soltanto per il varco aperto, pure così importante. E' già domani per la metodica attività, la pacata determinazione: «E' un disastro, ma noi a Natale riapriremo tutto». C'è apparente contrasto fra questa fiducia e ciò che vedi percorrendo a bassa quota l'area a bordo dell'AB212 della polizia di Stato. Epinel, Gimillian, Lillaz. Lì vedi la fissità di pezzi di montagna sollevati dall'acqua che si era infiltrata, sollevati e «accompagnati» giù mantenendo ritti gli alberi, come bicchieri su un vassoio. Vedi l'itinerario prima furente e ora paralizzato del fango che tagliava le frazioni spandendosi ovunque. Vedi i canaloni che hanno portato giù fiumi folli per i tracciati di quelli che erano torrenti quasi secchi. Fotogrammi. Il resto è un formicaio variopinto, è fango battuto e spianato, macchine idrovore, mezzi dal lavoro.

Ieri è finito l'isolamento, salgono queste auto e poi, dopo mezz'ora, si apre la via per il percorso inverso. Ma l'isolamento, quando non c'era luce e nemmeno acqua e neppure il collegamento telefonico, non è mai stato panico. «Ci siamo dati da fare fra noi. Poi sono arrivati loro». Loro sono elicotteri sotto il coordinamento della Protezione Civile. Sono scese - in quella rovina - le divise blu e i caschi bianchi degli uomini del Secondo Reparto Volo Milano-Malpensa della polizia. Una donna li ha guardati avanzare sul prato: «Non siamo soli».

Cogne ha 1450 abitanti, diventano 15 mila in stagione turistica: 32 alberghi con 1100 posti letto, seconde case, sei campeggi per 2 mila persone (uno duramente danneggiato). Dice il sindaco, Osvaldo Ruffier, 64 anni, per 29 minatore e per quasi altrettanti sindaco, presidente del collegio dei suoi colleghi valdostani: «Per noi era una sorpresa: altrove si parla di natura snaturata dall'uomo. Qui mai la si è profanata». Tradimento? Natura mai offesa che offende e distrugge? «Mettiamola così: ha fatto un ritocco», risponde Mauro Gerard, assessore allo Sport, Viabilità e Ambiente.

Gerard abita a Lillaz, travolta dal fango: «Era pomeriggio. Abbiamo visto la minaccia: andar via. In gruppo, abbiamo scelto la via dove non "poteva" accadere nulla. Avevo con me mia moglie e mio figlio di otto anni, abbiamo tagliato per il bosco. Mezz'ora dopo che eravamo passati è venuto giù tutto».

La pioggia s'è mangiata un condominio di quattro piani sulla strada per Lillaz: gli è sfuggita la terra da sotto. Erano già tutti evacuati. Poteva essere strage a Epinel: si è evitata, con la lungimiranza. Il fango, un metro e mezzo di furia in discesa libera, ha massacrato le piste, ha travolto l'impianto della funivia, poi ha invaso la centrale della partenza, ha rovesciato le 12 cabine appena staccate per un collaudo («fossero state appese, sarebbero salve», dice Gerard).

Ma ora, quando arrivi, le cabine sono in piedi, bianche e guaste. Spazzate e ripulite la centrale, «lavati» i pannelli elettrici. Si rifaranno subito le piste. Poteva non esserci più nulla: la prima frana era arrivata e loro venivano a costruire un argine per una eventuale seconda; l'hanno deviata.

«Tutto quello che potevamo fare noi adesso è fatto», spiega il presidente della Cogne Funivie Alvino Savin: «Non stiamo piangendo e chiedendo, anche gli aiuti sono graditi. Dico che ora siamo nelle mani delle ditte, ai loro tempi». Con determinazione: «Per Natale si riparte».

Lavorano i dipendenti con i volontari. Sollevano grandi reti di sicurezza: «Eravamo montanari, siamo pescatori». E Savin saluta: «Disastro naturale. Bella pacchia per i giornalisti». Sorride e torna al lavoro.

E' una concezione dell'esistenza, spiega il presidente della Camera, Luciano Violante, assiduo a Cogne: «E' una realtà che lavora e tace, figlia della miniera, dalla quale ha elaborato un metodo di vita. C'è un formidabile senso del sacrificio, del risparmio, ma senza frenesia. Non hanno devastato nulla, costruiscono pensando». E se a distruggere ci pensa la natura, non recriminano, provvedono: «C'è un orgoglio, una forte identità, anche nelle divisioni. Ogni frazione ha un santo protettore diverso, c'è perfino gente che da Cogne va in vacanza a Lillaz, a pochi chilometri, come fosse lontana». Salvo diventare tutt'uno in questi casi, proprio come in miniera.

Tutt'uno fra loro e tutt'uno con i soccorritori. Un albergo ospita i 14 anziani della casa di riposo sfollati, una colonia ospita 140 volontari di Trento arrivati subito. Dice Gerard: «Nel '66 parti gente di Cogne per aiutarli. Sono tornati a restituire il favore con gli interessi». Interessi? «Vista l'efficienza e l'organizzazione...».

Il metodo di vita di Cogne cattura. L'elicottero bianco e blu, come gli altri, ha volato sempre dall'alba al tramonto: 500 evacuati (250 in un giorno con 20 viaggi), mille trasportati per ragioni diverse, sopralluoghi con i geologi, tecnici Enel trasferiti per ripristinare collegamenti. Questi uomini sono rimasti contagiati. Indicano dall'alto, con lo stesso orgoglio di chi guarda i propri parenti: «Vedi che lavoro? Non si stanno rialzando, erano scivolati, non caduti». Tanto che sono loro a raccontare ciò che a Cogne si diceva fin dal primo giorno della melma: «Non è Cogne isolata da Aosta, è Aosta isolata da Cogne».

Sott'acqua la fabbrica dei cuori

«E' colpa di un argine mai riparato»

Gabriele Beccaria

TORINO

«Ci vuole un elenco per ricordarli tutti: 10 enti per un argine di un paio di chilometri. Finché non si mettono d'accordo, non lo si può riparare». E intanto il sito industriale della Snia di Saluggia, provincia di Vercelli, è allagato. Andò sott'acqua anche nel '94, nell'altra disastrosa alluvione del Piemonte. Anni sprecati, con l'argine abbandonato a se stesso. «Ma se stavolta ci ignorano ancora, siamo pronti a trasferirci altrove, nei nostri centri di Modena, Monaco, Denver».

Umberto è presidente e amministratore delegato della Snia e sventola sconcertato il foglio con la lista dei 10 enti che non gli hanno mai risposto. Per loro è un fantasma, per il 40% degli operati al cuore nel mondo una possibilità di salvezza: il futuristico complesso dell'ex Sorin a 250 metri dal vecchio canale Farini, disegnato da Camillo Benso di Cavour quando i fiumi erano ancora creature rispettate, è uno dei maggiori poli di high tech biomedico del Nord-Ovest. Milletrecento tecnici producono pacemaker, valvole coronariche, sistemi per la circolazione extracorporea.

«Sia chiaro che non siamo rimasti mani in mano». Per capire come rimettere in sesto la piccola e in apparenza inoffensiva arteria fluviale la Snia si era rivolta a una società specializzata, che ha fatto il suo bravo studio idrogeologico. Alla fine (era il '95) il pacco con rilievi e progetti - «in definitiva, si prevedeva un lavoro di tamponamento» - fu inviato ai legittimi destinatari, il Comune di Saluggia, la Magistratura del Po, la Regione. «E devono essere rimasti in un cassetto, se nessuno si è degnato di farci sapere qualcosa».

Così la piena è scatenata di nuovo. La Dora Baltea, gonfia di pioggia, ha prima inondato due canali, il Rotto e la Camera, poi ha invaso il Farini, che, ostruito in più punti da blocchi di terra mai rimossi, ha reagito nell'unico modo possibile: è scoppiato. Ha divelto 100 metri di argine e si è riversato sui vicini laboratori, con danni per decine di miliardi.

«Ripetono che si vuole ricostruire il Piemonte in fretta, che si devono accelerare i risarcimenti per impedire che molte aziende danneggiate abbandonino le attività produttive, concentrandole altrove. Allora - dice Rosa - ci aspettiamo che sia finalmente convocata la Conferenza del , come prevede la legge Bassanini, e che i 10 enti siano messi intorno a un tavolo per decidere l'immediata riparazione del canale». Si chiamano Regione Piemonte, Provincia di Vercelli, Provincia di Torino, Comune di Saluggia, Magistrato del Po, Autorità di Bacino, Parco Fluviale, Associazione irrigazione Agro Ovest Sesia, Coutenze Canale Cavour, Associazione irrigazione rio Cornetto. E' chiedere troppo di occuparsi di 200 metri di argine a testa?

La Snia di Saluggia colpita dalla piena di un canale: «Se i 10 enti che devono fare la riparazione non decideranno al più presto, dovremo emigrare all'estero»

Da ieri Cogne non è più isolata: i lavori di ricostruzione procedono rapidamente

«Solido i fondi»

Nuovo appello a Barberi

ROMA

Strumenti e fondi subito, senza lasciar passare troppo tempo: è stata la richiesta avanzata ieri dal presidente del Consiglio regionale del Piemonte Roberto Cota a Franco Barberi, responsabile dell'Agenzia per la Protezione Civile. La via studiata è la presentazione di una serie di emendamenti da apportare al cosiddetto «decreto Soverato» per rendere immediatamente disponibili strumenti e fondi straordinari per risolvere le emergenze create dall'alluvione.

Cota ha sottolineato che «gli interventi più urgenti riguardano gli stanziamenti per la pulizia fluviale, il primo e indifferibile programma per il ripristino del letto dei fiumi. Subito dopo si dovrà predisporre un piano globale di interventi per il Po. Naturalmente avrei preferito un decreto redatto apposta per la situazione piemontese, perché si tratta di una situazione completamente diversa da quella calabrese». Ma la soluzione degli emendamenti al decreto Soverato dovrebbe permettere di ottenere lo stesso obiettivo e in tempi rapidi.

Nel frattempo prosegue l'attività per il ritorno alla normalità. Barberi ha ricordato in un'audizione davanti alla commissione Ambiente della Camera che il numero degli sfollati è calato a 2856 persone. A chi gli chiedeva se, a suo parere, vi erano stati problemi nella gestione dell'emergenza, ha risposto che «alcune disfunzioni tecniche vi sono state, ad esempio alcune stazioni di rilevazione non funzionavano», ma che «senza le misure preventive adottate le vittime dell'alluvione sarebbero state sicuramente di più» e ha lodato «l'eccellente collaborazione fra organismi dello Stato, enti locali e Regioni». Secondo Barberi sono, poi, ingiuste le critiche rivolte al Magistrato del Po. [r.r.]

MUSIX.IT
LA TUA MUSICA PRIMA CHE IN ANTEPRIMA.
CON MUSIX NETCARD COMPRI IN TUTTA SICUREZZA LA TUA COMPILATION PERSONALE.
Musix.it è il portale verticale Tiscali che fa di Internet il miglior alleato di chi fa musica e di chi si sveña per la musica. Puoi ascoltare e acquistare novità mondiale prima che in anteprima con le esclusive firmate Musix. Puoi far parte di community musicale e puoi proporre la tua musica ai attenti talent scouts. In più, con la Musix NetCard, la prima scheda prepagata per acquistare musica on line, compri in assoluta sicurezza la tua musica preferita brano per brano, senza dover acquistare l'intero album. Trovi Musix NetCard in tabaccaio e nei punti di distribuzione di prodotti Tiscali.
Entra in Musix: il sito dove la musica arriva prima.
800 91.00.91
Servizio Clienti
www.musix.it
TISCALINET.it

UN REBUS DIPLOMATICO | I TRE ERRORI TATTICI DELLA CASA BIANCA

ARAFAT

Nessun leader è stato ricevuto alla Casa Bianca tanto quanto il presidente palestinese, nonostante la tradizione filoisraeliana. Clinton ha giocato molto sui rapporti personali per far avanzare il negoziato di pace. Ma fidarsi di Arafat è stata una mossa sbagliata

CAMP DAVID

Clinton avrebbe rovinato le possibilità di pace organizzando anzitempo l'incontro di Camp David, lo scorso luglio, mentre Arafat non [illegible] nella posizione giusta per poter negoziare. Gli americani avrebbero di fatto sottostimato l'amarezza degli abitanti dei Territori occupati

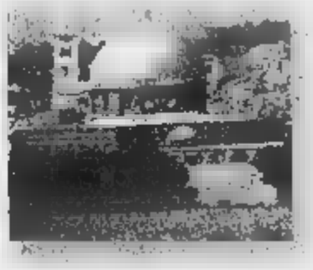

GLI ARABI

Giocando in maniera troppo esclusiva la carta Arafat, gli americani hanno trascurato il resto del mondo arabo, commettendo l'errore di cercare un accordo decisivo su Gerusalemme senza consultare i Paesi arabi «moderati»: il futuro della Città Santa non è solo un problema israelo-palestinese

L'ultima chance alla pace

Clinton torna a convocare Arafat e Barak

Aldo Baquis

TEL AVIV

Approfittando di una prima schiarita nei confronti ormai israelo-palestinesi, il presidente Bill Clinton è tornato a prendere l'iniziativa invitando Yasser Arafat ed Ehud Barak a Washington, sia pure separatamente.

A quanto pare il presidente palestinese sarà da lui la settimana prossima. Il premier israeliano non ha ancora dato una risposta, perché prima vuole accertarsi che nei Territori torni la calma. Mi [illegible] rifiuto a un esplicito invito presidenziale non è probabile.

Ad allarmare gli Stati Uniti vi è il rischio che gli scontri israelo-palestinesi destabilizzino l'intera regione. Gli incidenti di martedì fra l'esercito giordano e oltre diecimila dimostranti palestinesi nei pressi del ponte di Allenby (fiume Giordano) e la presenza a ridosso del territorio giordano di alcune divisioni irachene accrescono il senso generale di inquietudine suscitato nelle settimane passate dalla minaccia del terrorismo islamico contro obiettivi statunitensi in Medio Oriente.

In via prudenziale, ai cittadini statunitensi viene adesso sconsigliato di visitare Israele e le aree palestinesi. Qualora vi si trovino devono evitare i locali affollati e i trasporti pubblici.

Grazie anche a violenti acquazzoni, ieri nei Territori il livello degli scontri è notevolmente calato. Per la prima volta, nessuno dei dimostranti palestinesi (che pure sono scesi in strada in varie località della Cisgiordania) ha trovato la morte sotto i proiettili dei militari israeliani. E in serata, a Gaza, comandanti militari delle due parti sono tornati a discutere provvedimenti capaci di ridurre le frizioni.

I radicali palestinesi sconsigliano ad Arafat di partire per Washington dove sarà prevedibilmente esposto a pressioni per tornare al tavolo dei negoziati con Israele. Sia i dirigenti islamici sia Marwan Barghuti, leader di al Fatah in Cisgiordania, predicano ormai una «intifada [illegible] (insurrezione) fino all'indipendenza» e ritengono necessario spostare la lotta dalla Cisgiordania al territorio israeliano. Ma la ricorrenza religiosa del Ramadan si avvicina e i palestinesi - che negli scontri recenti hanno avuto oltre 130 morti e migliaia di feriti - hanno bisogno di una tregua.

I comandanti israeliani danno per scontato che episodi di violenza sul terreno, più o meno clamorosi, sono destinati a verificarsi quotidianamente anche nel prossimo futuro. La prima intifada durò dal 1987 al 1993, quella attuale - prevedono - potrebbe durare almeno un anno. Se così sarà, aggiungono, crescerà il rischio che essa si estenda. Al confine con il Libano la minaccia dei guerriglieri Hezbollah è sempre più concreta. Nelle trasmissioni televisive minacciano di rapire altri soldati israeliani (di recente ne hanno sequestrati tre, più un uomo di affari israeliano). A ridosso della Galilea i guerriglieri sciiti filo-siriani stanno approntando notevoli quantità di razzi Katyusha. Israele intuisce che il leader degli Hezbollah, sceicco Hassan Nasrallah, potrebbe cercare di aprire un secondo fronte per aiutare indirettamente la rivolta palestinese. Alcuni giorni fa a Nablus (Cisgiordania) i palestinesi hanno invocato d'altra parte l'aiuto del presidente iracheno Saddam Hussein. Nelle ultime settimane questi ha inviato alcune divisioni di fanteria a ridosso del confine fra l'Iraq, da un lato, e la Siria e la Giordania dall'altro. In Giordania è stato decretato lo stato di massima allerta, e Israele si è affrettato a lanciare attraverso i canali diplomatici un duro monito a Baghdad. Secondo analisti israeliani, se la Siria spalancasse loro il proprio confine i carri armati iracheni potrebbero raggiungere le linee israeliane sul Golan in dieci ore. Una volta in territorio siriano, sarebbero protetti dalla aviazione e delle difese missilistiche di Damasco.

Ieri un generale israeliano, Shlomo Ailand, ha molto sminuito l'importanza della minaccia irachena che, a suo parere, ha «un carattere simbolico» e propagandistico. Ma in Israele la distribuzione di maschere antigas - un riflesso condizionato legato alla Guerra del Golfo (1991) e ai bombardamenti iracheni - è subito ripresa.

Per queste ragioni Barak è più che mai intenzionato a dar vita in tempi brevi a un governo di emergenza nazionale con Ariel Sharon, anche se questi deve ancora vincere nel Likud le resistenze dei rivali: primo fra tutti l'ex premier Benyamin Netanyahu. Recenti sondaggi di opinione hanno convinto Netanyahu che l'ipotesi per lui più vantaggiosa è quella di elezioni anticipate. Un governo Barak-Sharon lo condannerebbe invece a restare ancora a lungo ai margini della politica israeliana.

Un mural a Ramallah con l'immagine del piccolo Mohammed

IL [illegible] DI BAGHDAD CAVALCA L'INTIFADA E PREOCCUPA ISRAELE

Partita a Risiko per Saddam

Misteriosi movimenti di truppe sul confine iracheno

analisi

[illegible] Nirenstein

GERUSALEMME

A volte tornano», e questo purtroppo è il caso: il mondo palestinese, che nel 1991 invocava i missili di Saddam Hussein su Tel Aviv e che proprio dalla sua sconfitta fu poi convinta ad avviare le prime trattative di pace a Madrid (così come lo fu Israele dalla forzata inerzia), di nuovo inneggia al dittatore iracheno. I suoi rappresentanti al summit arabo del Cairo hanno chiamato Israele «la sporca entità sionista», e hanno invocato la Jihad di tutto l'Islam per poterlo finalmente distruggere. Parole roboanti, ma parole. E invece Saddam adesso vuole dimostrare a tutti che sta preparando i fatti. Lentamente sta concentrando una vasta forza di terra nell'Iraq occidentale e spera in un'escalation nei Territori e sul fronte Libanese tale da giustificare una guerra. In questo caso Saddam per attaccare Israele dovrebbe far passare le sue truppe attraverso la Siria o la Giordania. Israele sta monitorando attentamente la situazione, piuttosto preoccupata non tanto dal potere militare di Saddam Hussein, quanto dalla sua determinazione a dirigere il brivido di odio anti-israeliano che percorre più o meno l'intero mondo arabo.

Sembra che gli Stati Uniti abbiano mandato svariati avvertimenti a Saddam di stare lontano dalla crisi mediorentale. Il messaggio americano dice: «Attenzione, ogni tua mossa ne provocherà una nostra». Ma questo per Saddam potrebbe [illegible] un invito a nozze. Altre fonti israeliane dan[illegible] per certo che la Giordania è molto preoccupata [illegible] movimenti di Saddam, schiacciata come si trova fra il martello della rabbia palestinese dentro i propri confini a Occidente e l'incudine dell'Iraq a Oriente. Anche se il Dipartimento di Stato Americano ha assicurato che Saddam [illegible] è attrezzato per [illegible] attacco militare efficace, gli israeliani si preoccupano soprattutto della lunaticità del personaggio: «L'Iraq è un Paese imprevedibile, e quando dà segni di nervosismo, anche noi abbiamo motivo di diventare nervosi - dice Nachman Shai, il portavoce del governo - l'esercito iracheno è ancora relativamente lontano dal confine giordano, ma quando in Medio Oriente la palla rotola, nessuno sa dove può andare a finire».

Né la Siria né la Giordania avrebbero intenzione di dare a Saddam il permesso di entrare nei loro territori, anche perché si sa quando un esercito straniero entra, ma non si può mai prevedere quanto tempo può restare, soprattutto trattandosi di Saddam, un esperto in invasioni di Paesi confinanti come dimostra la vicenda del Kuwait. E inoltre né Bashar Assad né re Abdallah, leader ancora nel fiore del loro debutto, hanno voglia di passare il battesimo del fuoco [illegible] un conflitto aperto con l'Occidente che certo [illegible] apprezzerebbe [illegible] loro ruolo di passerella verso la guerra. Tuttavia, Saddam sa che anche le piazze siriana e giordane [illegible] calde quasi come quelle palestinesi, e che i due giovani leader avrebbero molte difficoltà a rifiutare di aprirgli le porte nel momento in cui attaccasse l'odiata Israele.

Così, Saddam continua a spostare un esercito di cinque divisioni verso il confine, contando anche sulla possibilità di essere chiamato in [illegible] direttamente dai palestinesi. Arafat però non lo farà: teme infatti di inimicarsi gli altri leader arabi che dai tempi della guerra del Golfo hanno [illegible] contenzioso aperto col raiss più bizzoso dell'area. Ma intanto i palestinesi cominciano a portare il suo faccione effigiato in trionfo nei loro cortei, e a osannarlo pubblicamente. Anche se non ha certo paura di uno scontro aperto, tuttavia l'esercito israeliano si sta preoccupando in questi giorni di [illegible] terrificante ipotesi: che Saddam possa decidere di mobilitare un certo numero di aerei da combattimento all'attacco [illegible] alcune città israeliane, prima di muovere [illegible] truppe di terra. Saddam, sempre secondo fonti di intelligence, avrebbe deciso di non [illegible] gli Scud, ovvero i missili adoperati nel '91 contro Israele, perché facendolo darebbe agli americani la prova provata dei suoi inganni nei confronti degli ispettori dell'Onu.

Denuncia dell'Unhcr

«Rifugiati Maglia nera all'Italia»

ROMA

Spetta all'Italia la «maglia nera» dell'accoglienza ai rifugiati, a quel popolo in fuga da guerre e persecuzioni che infiammano i paesi più poveri del mondo: se ne contano 23 mila, ossia un rifugiato su ogni 2.500 cittadini italiani, una goccia nel mare dei 2,6 milioni di persone in fuga che fino al '99 si sono riversate in Europa. Tutta colpa - denuncia l'Alto Commissariato Onu per i rifugiati (Unhcr) - di «un grave vuoto normativo» (il ddl sul diritto di asilo è fermo dal novembre '98 in Commissione affari costituzionali della Camera), di un'«immotivata sindrome da invasione straniera» alimentata in campagna elettorale e di una procedura in vigore sul riconoscimento dello status di rifugiato «che può durare anche più di un anno».

Dati alla mano, l'Unhcr sottolinea che [illegible] 33.360 richieste di asilo presentate nel '99, [illegible] Commissione centrale per [illegible] determinazione dello status di rifugiato ha convocato 8.330 persone di cui, però, [illegible] ne sono presentate solo 2.300. [illegible] queste, 810 sono state riconosciute rifugiati, [illegible] hanno ottenuto la protezione per motivi umanitari, mentre 630 domande sono state respinte. Le altre 6 mila persone convocate sono risultate irreperibili.

L'Italia, dunque, è solo un paese di passaggio per le migliaia di persone in fuga da guerre o persecuzioni [illegible] Kosovo, Iraq, Turchia o Afghanistan. Le [illegible] ultime sono principalmente Germania (che ospita quasi [illegible] milione di rifugiati e nel '99 ha ricevuto [illegible] mila domande di asilo), i Paesi Bassi (circa 140 mila rifugiati e 39.300 richieste nel '99) e l'Austria (82.500 rifugiati, 20.100 domande).

«È un fenomeno comprensibile - spiega Laura Boldrini dell'Unhcr -. In Italia una persona che fa richiesta di asilo deve aspettare 13-14 [illegible] prima che gli venga riconosciuto lo status di rifugiato. Nel frattempo, secondo quanto previsto dalla legge, non ha diritto al lavoro e percepisce dallo Stato un contributo di 34 mila lire al giorno, ma solo per un periodo massimo di 45 giorni».

Nel lamentare la mancanza di centri di accoglienza in Italia per chi ha fatto domanda di asilo («i centri di pe[illegible] temporanea in Puglia e in Calabria servono solo per le procedure di fotosegnalazione di chi entra in Italia»), l'Unhcr denuncia infine che [illegible] livello informale, a Bruxelles, gli altri paesi Ue hanno cominciato a lamentarsi con l'Italia» per il bas[illegible] numero di domande di asilo esaminate e accolte. [Ansa]

Lettera-denuncia contro il leader antiglobalizzazione

La rabbia di Madame Bovè abbandonata per un'altra

PARIGI

José Bovè viene messo alla gogna dalla moglie tradita: per il popolare campione francese del fronte antimondializzazione Alice Monier prova adesso soltanto «disgusto e tristezza». Madame Bovè è attanagliata da un sentimento di «ingiustizia e rivolta» per come l'hanno trattata dopo che all'inizio di giugno l'esuberante leader della Confederazione Contadina l'ha piantata «per una nuova [illegible].

Attorno alla moglie «licenziata» si è fatto il vuoto: i compagni del baffuto Josè si sono dimenticati del suo grosso contributo alla campagna contro l'economia globale. Non era forse lei che telefonava, che preparava le conferenze-stampe e i pasti, che riceveva i giornalisti? Nessuno più se ne rammenta.

«Dopo giugno non ho ricevuto una sola telefonata di solidarietà, [illegible] parola buona, nemmeno un foglietto adesivo sul retro di una circolare. Niente», lamenta l'abbandonata Alice che «dopo tre mesi di riflessione» è venuta allo scoperto e [illegible] a zero [illegible] il marito e gli altri paladini dell'antimondializzazione in una lettera aperta a «Campagnes solidaires», la rivista mensile della Confederazione contadina.

«I capi del sindacato - si sfoga la moglie - hanno adottato, con il pretesto della non-ingerenza [illegible] vita privata, la vecchia tattica maschile: coraggio, fuggiamo». Secondo la [illegible]riosa Alice quest'approccio è inammissibile, soprattutto in un movimento che si vorrebbe in prima linea nella difesa delle più disparate minoranze del vecchio mondo agricolo minacciato dalle multinazionali, da zio Sam, dalle culture transgeniche. Nella lettera aperta Madame Bovè lancia anche un appello alla «Commissione donne» della Confederazione contadi[illegible]: chiede che alla prossima assemblea nazionale venga presentata una mozione per vietare in modo categorico [illegible] coinvolgimento dei familiari non iscritti in azioni del sindacato. [Ansa]

Il socialista Gbagbo presidente

Costa d'Avorio Il generale golpista costretto alla fuga

[illegible]

Non ha avuto successo il tentativo del generale Robert Guei di mantenere il potere a ogni costo, nonostante i risultati delle elezioni presidenziali fossero favorevoli al candidato socialista Laurent Gbagbo. L'opposizione popolare e quella di una parte delle forze armate hanno infatti costretto il capo della giunta milit[illegible] a una precipitosa fuga. Guei si era proclamato vincitore delle elezioni e aveva introdotto lo stato d'emergenza. Secondo un alto funzionario del Ministero dell'Interno, in base ai dati definitivi Gbagbo avrebbe invece ottenuto il 52,72 per cento dei voti, contro il 41,02 andato a Guei. A differenza dell'an[illegible], il tentativo di putsch di Guei è fallito a causa della rivolta popolare e dell'insurrezione di una parte consistente delle forze armate. Intanto dall'unità di crisi della Farnesina è giunta l'assicurazione che gli italiani in Costa d'Avorio non corrono alcun pericolo. [Agi]

In un centro di recupero

Orrore nello Sri Lanka Linciati dalla folla 25 baby-guerriglieri

COLOMBO

Almeno 25 ex-guerriglieri delle Tigri per la liberazione della patria Tamil sono stati uccisi da una folla inferocita ieri a Bandarawela, 200 km a Nordest di Colombo, e altri 15 sono stati feriti gravemente. Circa duemila persone provenienti dai villaggi vicini, tutte dell'etnia maggioritaria dei cingalesi, hanno attaccato all'alba con coltelli, bastoni e pietre, il centro di riabilitazione che ospita 43 ex bambini-soldato reclutati dalla guerriglia Tamil, che si erano arresi ed erano nel centro per cercare di reinserirsi nella vita civile. Secondo funzionari locali, l'assalto sarebbe stato scatenato [illegible] voci che un ufficiale [illegible] stato preso in ostaggio dai ragazzini, che a loro volta due giorni fa avevano inscenato una violenta protesta contro le condizioni della loro carcerazione e i «maltrattamenti» che avrebbero subito da parte di ufficiali di polizia. [Ansa]

I norvegesi tenuti sulla piattaforma

Kursk, i russi entrano e recuperano i corpi dei primi tre marinai

MOSCA

I corpi di tre dei 118 marinai morti all'interno del sommergibile Kursk sono stati recuperati ieri sera dai sommozzatori russi e già riportati in superficie. Sono stati trovati nei compartimenti 8 e 9, nella zona di poppa, dal sommozzatore russo Serghei Shmighen, il primo a entrare nel sottomarino. Shmighen fa parte della squadra di 18 sommozzatori russi che operano [illegible] i colleghi norvegesi. Nel sottomarino entrano solo loro, dato che il Kursk, una delle unità più moderne della Marina russa, racchiude importanti segreti militari. I norvegesi seguono i movimenti da una campana dove si tengono pronti a fronteggiare eventuali emergenze. Le ricerche proseguiranno senza interruzioni, anche se il [illegible] Barents è agitato da [illegible] forte tempesta che rende instabile la piattaforma norvegese «Regalia», dalla quale partono tutte le operazioni di recupero. [Agi]

CRIMINALITÀ | STORIA D'AMORE CON UN ERGASTOLANO E GIALLO A BOLOGNA

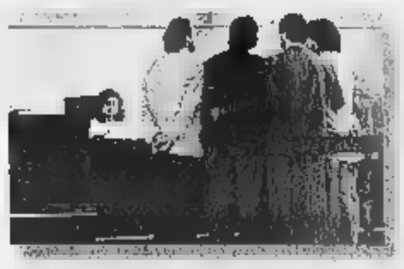

GIUDICE POPOLARE NELLA BUFERA

«In quello che ho fatto non c'è alcuna malafede». Parla Sonia, 34 anni, giudice popolare chiamata a giudicare presunti complici del suo amante, un uomo condannato all'ergastolo con l'accusa di omicidio e associazione mafiosa. «La passione che mi ha travolto, per un uomo vittima di una macchinazione giudiziaria, non può influenzare il ruolo ufficiale di cui sono stata investita».

DUE OMICIDI, UNA SOLA PISTOLA?

Due omicidi a colpi di pistola, apparentemente tanto diversi e lontani ma legati da uno stesso tipo di bossolo. E' successo ieri a Bologna. Il primo omicidio poco prima delle 8. Silvio Della Sciucca, 35 anni, operaio esce di casa per andare al lavoro, ma trova qualcuno nell'androne che, dopo una discussione concitata, gli spara due colpi di pistola. A poche ore di distanza, in un negozio di videonoleggio, qualcuno spara più volte alla testa di Benedetta Paolucci delle Roncole, 37 anni, tre figli, un marito. Per tutti e due una pistola simile: una calibro 9.

Le rubano i risparmi, si uccide

Anziana non regge al dolore di una truffa

Renato
NOVARA

Era stata presa in giro e derubata dei risparmi di una vita. Non poteva sopportare questa vergogna Giuseppina, un'anziana donna di 76 anni: l'angoscia l'ha tormentata per giorni, finchè ha deciso di togliersi la vita.

E' stata trovata morta nella vasca da bagno dell'appartamento in uno stabile del centro dove viveva, da sola, dopo che era rimasta vedova alcuni anni fa. E' morta per dissanguamento, dopo essersi tagliata le vene dei polsi. La testa era avvolta in un sacchetto di plastica: aveva anche tentato di soffocarsi. Sul tavolo, nel tinello, una lettera per spiegare la sua tragedia.

Gli inquirenti, del caso si è occupato la squadra mobile della questura, non hanno fornito molti particolari sulla truffa subita dall'anziana.

L'episodio è avvenuto tre settimane fa. La pensionata è uscita per fare la spesa, come faceva ogni mattina. E' stata avvicinata per strada da una donna vestita in modo elegante, dai modi gentili. Si è spacciata per una funzionaria di banca e ha convinto l'anziana donna a mostrarle alcune banconote da 50 e 100 mila lire che sarebbero state false offrendosi di sostituirle. Di lì a poco è comparso un complice chiamato al cellulare dalla falsa funzionaria. Tutti tre si sono recati, in auto, in casa della donna. Ormai avevano conquistato la sua fiducia. Si sono fatti consegnare tutto il denaro che teneva in casa sostituendo le banconote con altre, che hanno rinchiuse in una busta. Poi hanno voluto vedere, sempre per controllare che non fossero falsi, anche i gioielli di famiglia che la donna conservava in un cofanetto.

I truffatori, con un altro stratagemma, sono poi riusciti a convincere la donna a recarsi in banca per controllare anche le banconote depositate. Le hanno detto che nella filiale sarebbe arrivato anche suo figlio che, nel frattempo, avevano avvertito.

Dai filmati delle telecamere poste all'interno dell'istituto di credito si vede la donna anziana che si avvicina allo sportello e compie l'operazione di prelievo. I suoi accompagnatori, invece, se ne stanno prudentemente in disparte. La qualità delle immagini è scadente e tale da rendere presocchè impossibile un'identificazione dei truffatori. I due, sempre facendo molta attenzione a non essere ripresi, accompagnano poi la loro vittima all'uscita. E da qui fino a casa dove compiono l'operazione di scambio. Le buste che contengono le banconote vere finiscono nelle mani dei truffatori ed all'anziana donna resta solo un po' di carta straccia ed il suo cofanetto dei gioielli che scoprirà poi essere desolatamente vuoto.

L'anziana donna sprofonda nella depressione. Distrutta da vergogna, rabbia e disperazione per essere stata tanto ingenua. Non sa come spiegare la sua disavventura ai familiari. Teme la loro reazione. Si sentiva già tanto sola dopo che aveva perso il marito, ora non ha proprio più nessuno con cui confidarsi e così matura il dramma. Decide di scrivere ai suoi cari per spiegare loro quel che le è accaduto. Quella che doveva essere una spiegazione finirà per trasformarsi in un testamento.

«Non posso sopportare di essere stata raggirata così dopo una vista spesa onestamente. La vergogna è troppo grande. So di darvi un grande dolore ma temo di impazzire». Poi, una serie di disposizioni testamentarie e le raccomandazioni per i funerali.

Un'anziana si è uccisa a Novara dopo essere stata derubata dei risparmi con una truffa

Allarme del ministro Bianco nella giornata sulle «nuove schiavitù»: affari per 9 mila miliardi l'anno

Un rene dalla Moldavia, costo otto milioni

Traffico d'organi con l'Est Europa e con la Nigeria anche per riti voodoo

Guido Ruotolo
ROMA

L'unica strada percorribile, per tentare di fronteggiare la tratta e il traffico dei clandestini, per tentare di neutralizzare le varie mafie internazionali che gestiscono questo business da novemila miliardi l'anno, è «la cooperazione internazionale». E' questo tasto che hanno insistito ieri i ministri della Giustizia e degli Interni, Piero Fassino ed Enzo Bianco, il sottosegretario agli Esteri, Umberto Ranieri, nella giornata conclusiva del convegno sul «traffico di esseri umani».Una cooperazione fatta di «investigazioni comuni» (ha ribadito il ministro Fassino), di indagini che vedono «forze di polizia e magistratura dei vari paesi» collaborare tra loro, senza aspettare i risultati e i tempi delle rogatorie (ha riproposto il ministro Bianco).

Il Guardasigilli ha proposto «un'autorità giudiziaria europea, transnazionale, per combattere il traffico clandestino di esseri umani, perché la legislazione di ciascun Paese non è più sufficiente per affrontare al meglio questo emergenza». D'accordo il ministro Bianco: «Per combattere la tratta degli esseri umani, il principiae strumento che l'Unione europea si sta dando è la costruzione di uno spazio comune di giustizia». Ma ieri al convegno hanno preso la parola anche i rappresentanti dei governi dei paesi direttamente interessati al fenomeno delle migrazioni, della tratta degli schiavi. E grazie alle testimonianze dei ministri della Repubblica Moldova e della Nigeria, la denuncia sui rischi di traffici di organi, dietro o accanto alla tratta dei clandestini, è diventata molto concreta.

Vladimir Turcanu, ministro dell'Interno della Repubblica Moldova, ha denunciato il mercato degli organi nel paese: «I miei connazionali vanno in Turchia o in qualche clinica della Georgia, e per tremila dollari (8 milioni di lire)cedono un rene. Lo fanno per fame, perché nel mio paese non c'è lavoro mentre cresce e si sviluppa una forte criminalità organizzata e la corruzione. Dietro questo traffico, probabilmente c'è la mafia russa». Sicuramente c'è quella nigeriana dietro l'espianto di organi di ragazze nigeriane. Secondo il ministro dell'Interno di quel paese, Sandaj Afolabi, «sotto la minaccia di riti woodoo, vengono effettuati gli espianti di organi che vengono utilizzati per la medicina tradizionale».

Sono duecento milioni gli schiavi moderni - secondo il dato fornito l'altro giorno dal ministro dell'Interno Bianco -, costretti ad emigrare per ragioni di povertà, di violenze. E dietro questa «mobilità» ci sono le organizzazioni mafiose locali. Spiega il capo della Polizia, Gianni De Gennaro: «Lo sfruttamento criminale degli esseri umani ha aspetti ancora più gravi rispetto al traffico di droga, perché la merce "contrabbandata", scusate il termine, non costa e produce redditi maggiori e una volta arrivata sul territorio di destinazione, può essere sfruttata in diverse forme».

De Gennaro, tracciando una strategia d'attacco e di contrasto, ha indicato quattro direttrici d'intervento: «Il controllo delle frontiere, il controllo del territorio, lo sviluppo di investigazioni specializzate e un'attività di cooperazione internazionale». Tracciando un bilancio del convegno, il ministro dell'Interno, Bianco, soddisfatto ha annunciato: «Nelle principali questure italiane e nei comandi provinciali dei carabinieri, si stanno costituendo nuclei specializzati per seguire e contrastare le nuove mafie internazionali che trafficano in esseri umani». Il ministro ha ricordato che esperienze di questo tipo si stanno facendo a Torino dove, in questura, opera una «sezione specializzata contro la criminalità magrebina», e a Roma, dove «ci si occupa della criminalità albanese e cinese».

I Concessionari Fiat, Lancia, Alfa Romeo
per gli automobilisti
danneggiati dall'alluvione.

Ai residenti nei comuni compresi nella zona
in cui è stato dichiarato lo stato di calamità naturale, nel caso in cui l'autoveicolo di loro proprietà, a causa dell'alluvione:
■ sia andato perduto ■ oppure abbia subito danni irreparabili tali da rendere necessaria la rottamazione dell'autoveicolo
● oppure abbia subito danni superiori a L. 5.000.000 e di conseguenza venga dato in permuta per acquistarne uno nuovo,
i Concessionari Fiat, Lancia, Alfa Romeo praticano il 20% DI RIDUZIONE SUL PREZZO DI LISTINO* PIÙ FINANZIAMENTO A TASSO AGEVOLATO CON PRIMA RATA DOPO 3 MESI.** Le suddette condizioni di acquisto sono valide sulle vetture e veicoli commerciali disponibili in rete e non sono cumulabili con altre iniziative in corso.

I prospetti informativi sulle condizioni dei finanziamenti sono disponibili presso le Concessionarie e le Succursali Fiat, Lancia, Alfa Romeo.
* al netto di spese di messa in strada. ** Esempio: importo da finanziare 10 milioni, durata 36 mesi, 34 rate da lire 316.174, TAN 4,5%, TAEG 6,27%, spese gestione pratica 250.000 più bolli. Scadenza 31/12/2000, salvo approvazione SAVA

CONCESSIONARIE E SUCCURSALI FIAT, LANCIA, ALFA ROMEO.

[redacted] UNA GRANDE MOSTRA E LE IMPRESE DA RECORD

ARTE FIERA A BOLOGNA

E' stata presentata ieri l'edizione 2001 di Arte Fiera, la più importante rassegna italiana per collezionisti, artisti e critici di arte contemporanea, [redacted] Bologna da giovedì 25 gennaio a lunedì 29. Tra le novità: incontri e dibattiti con personaggi e artisti internazionali. Ha spiegato il presidente di Arte Fiera, Luca Cordero di Montezemolo: «Uno degli obiettivi è un migliore rapporto tra città e Fiera [redacted] una maggiore internazionalizzazione delle firme»

[redacted] DEI PRIMATI, GLI [redacted] SONO [redacted]

Sono oltre 260 gli italiani che hanno un posto d'onore nell'albo d'oro [redacted] «Guinness World Records 2001», la pubblicazione dell'associazione con sede a Londra, che certifica la regolarità [redacted] tutti i primati. Gli italiani si distinguono per la conquista del primo posto in singolari specialità: dal massimo numero [redacted] impennate in bicicletta all'aereoplanino di carta lanciato più lontano, dal paziente più anziano mai operato alla costruzione della panchina più lunga

Un cin cin per lo spumante

Gancia festeggia 150 anni di bollicine

Vanni Cornero

TORINO

Oggi a Canelli, si festeggia un compleanno particolare, quello di un'azienda che 150 anni fa ha cambiato il panorama del vino italiano. Un secolo [redacted] mezzo di vita, questo il traguardo che celebra Casa Gancia e, [redacted] lei gli abitanti della cittadina piemontese in cui cominciò la storia dello spumante made in Italy. Un'entusiasmante avventura, iniziata dal capostipite dei Gancia industriali vinicoli, che ha trasformato Canelli da paesino di campagna in una delle capitali dell'Italia enologica.

Nel 1850 Carlo Gancia, originario delle Langhe, individuò nella zona il luogo ideale per la coltivazione e la vinificazione delle migliori uve destinate [redacted] suo progetto. Il principio fu la selezione dei terreni meglio esposti e più vocati alla coltivazione dei diversi vitigni, dal Moscato bianco, al Pinot nero, allo Chardonnay. Poi, applicando il metodo «champenois» per controllare la fermentazione Carlo Gancia creò un vino nuovo, dal fine «perlage»: il primo spumante italiano. Il [redacted] di mercato fu lusinghiero, tanto da lanciare in grande stile la produzione dell'Asti Spumante e del Gancia secco, il «Brut».

Passano gli anni, in azienda di quanto realizzato grazie all'intui[redacted] del fondatore si fa tesoro, ma contemporaneamente, seguendo la linea innovativa della ricerca della qualità che aveva mosso Carlo Gancia, man mano si adottano continui miglioramenti del processo di spumantizzazione, fino ad arrivare al metodo Charmat (o Martinotti) che, garantendo ottimi risultati qualitativi, consente di esaudire le sempre maggiori esigenze del mercato. Ma, parallelamente, la Gancia si dedica ai vini aromatizzati, e, innovando la tradizione italiana indirizzata al rosso, agli inizi del Novecento crea il Vermuth bianco. Da questi prodotti, ottenuti grazie a ricette segrete basate su infusi di erbe selezionate, nasce più tardi, segnando un altro grande successo, il Gancia Americano.

Oggi la Gancia è l'azienda leader sul mercato nazionale degli spumanti e, recentemente, [redacted] rivitalizzato un altro grande nome del settore entrato nella sua orbita dopo essere tornato italiano: quello della Cinzano. «Centocinquant'anni sono [redacted] bel traguardo per un'azienda, soprattutto se è sempre rimasta della stessa famiglia», commenta con soddisfazione Lorenzo Vallarino Gancia, presidente della Holding Gancia Spa, e aggiunge: «Io faccio parte della quarta generazione, la quinta è già entrata nella stanza dei bottoni e la sesta...è a scuola».

Con 150 anni sulle spalle [redacted] si affronta il futuro? «Sfruttando la "sapienza enologica" acquisita per inventare [redacted] nuove e di qualità», risponde Lorenzo Vallarino Gancia. Una "sapienza" documentata in un piccolo museo, dove sono raccolti affiches pubblicitarie, gadgets, bottiglie esclusive, etichette che hanno contribuito alla notorietà dell'azienda nel mondo. C'è anche una cineteca vera [redacted] propria, con tutti i filmati pubblicitari, i Caroselli (tra cui uno in [redacted] Alberto Sordi si produce nell'unica interpretazione della sua carriera come testimonial di un'azienda) [redacted] dopo di lui [redacted] «cartellone» di nomi celebri, da Eleonora Rossi Drago a Valter Chiari, da Carmen Russo ad Alba Parietti. [redacted] tra tutti, giù il cappello, il maestro: Mario Soldati, che non fa pubblicità, ma [redacted] Casa Gancia parla di spumanti e gastronomia piemontese. «Fondere il nostro patrimonio di storia con [redacted] nuove tecnologie è la nostra filosofia - aggiunge Gancia - voglia[redacted] costruire il nostro futuro applicando tutto ciò che di buono [redacted] stato fatto [redacted] passato». Regola messa [redacted] pratica inserendo, prima azienda vinicola in Italia [redacted] probabilmente nel mondo, i robot nelle linee di imbottigliamento.

Lorenzo Vallarino Gancia presidente [redacted] Holding Gancia Spa
A destra, i vigneti intorno a Canelli

IN [redacted]

■ UCCIDE IL FRATELLINO
Un bambino di 11 anni, che era riuscito a impossessarsi della pistola [redacted] del padre per giocare, ha ferito [redacted] morte il fratellino [redacted] otto [redacted] con un colpo partito accidentalmente. La tragedia è avvenuta nella notte a Carini, un centro a 20 chilometri da Palermo. [redacted] piccolo, che era ancora agonizzante, è stato subito trasportato dai genitori nel pronto soccorso del paese, dove [redacted] deceduto poco dopo. I familiari dei due bambini coinvolti nella vicenda, la cui identità non è stata resa nota tutelare i minori, si sono lasciati andare a scene di disperazione.

■ [redacted]NO: TRE ARRESTI
Primi arresti, a Comiso, nell'ichiesta sulla missione Arcobaleno. Tre per[redacted] finite in carcere con l'ac[redacted] di peculato e falso [redacted] atto pubblico nell'inchiesta sulla gestio[redacted] campo profughi nell' ex base Nato di Comiso, che ospitò per quattro mesi l'anno scorso, circa seimila kosovari. Sono Giovanni Cassibba, titolare di una ditta di autotrasporti a cui fu affidata la gestione dei trasporti di merci per il campo, Angelo Marchesi, responsabile dei mezzi e dei materiali della protezione civile [redacted] Raffaello Conte, presidente della cooperativa «Malgrado tutto» che gestiva il servizio di mensa per i profughi.

■ BI[redacted]O ROM SNIFFAVA EROINA
È [redacted] trovato scalzo, coi pantaloni corti, mentre camminava [redacted] piena notte [redacted] al traffico. Il bimbo rom di [redacted] anni è stato notato [redacted] dai vigili urbani a Firenze. Trasportato in ospedale, i medici hanno accertato che il piccolo era in crisi per assunzione di eroina. Poi [redacted] state rintracciate anche due [redacted] sorelline, di 12 [redacted] 13 anni, già «conosciute» per piccoli reati [redacted] che, secondo quanto hanno dichiarato, assumono anche loro eroina. I genitori del bambino e delle sorelline sono in carcere, i piccoli dormono per strada o dove capita, dato che al campo rom non li vuole [redacted].

■ «BADALAMENTI LO HA [redacted]
Felicia Bartolotta, 84 anni, accompagnata dai suoi legali ha ricordato ai giudici del tribunale di Palermo, la figura di suo figlio Peppino Impastato, ucciso il [redacted] maggio '78 sulla strada ferrata di Cinisi. Nell'aula quando la piccola con [redacted] ferma ha dichiarato alla Corte di Assise: «È stato Badalamenti ad uccidere mio figlio. A Cinisi lo sanno tutti». Lui, l'[redacted] capo dei capi di Cosa nostra siciliana, Gaetano Badalamenti, imputato dell' omicidio, [redacted] la scena nell' aula bunker dell'Ucciardone in videoconferenza, dal carcere federale statunitense dove sta scontando una condanna per traffico di droga.

Dal 9 novembre spettacoli e mostre per [redacted] cittadella multimediale, prima tappa Cagliari

Il telefono va in tournée

Palatelecom sosta in otto città

inviato a MILANO

[redacted]

Colaninno: «Vogliamo arrivare a casa della gente e sfidare i nostri concorrenti»

Federica Panicucci sarà tra i protagonisti in tour con il Palatelecom

Parlare con il telefono. Non utilizzandolo come mezzo, ma come un vero interlocutore che ascolti suggerimenti e critiche della fantomatica «gente». La Telecom Italia ha investito [redacted] miliardi in questa sorta di paradosso ed il presidente della società, Roberto Colaninno, lo spiega così: «Dal momento che siamo cambiati vogliamo farci conoscere: vogliamo, in altre parole, raggiungere i nostri clienti [redacted] spiegare loro che [redacted] possiamo e intendiamo fare per offrire servizi migliori». E, così, sull'onda di questo impegno, il telefono scende in piazza: il 9 novembre incomincerà la tournée del Palatelecom, una «cittadella multimediale» di circa 10 mila metri quadrati che sosterà in otto città italiane per raccontare, appunto «il telefono e [redacted] telefonia», [redacted] anche per offrire momenti [redacted] spettacolo e di intrattenimento. Mostre e concerti, cabaret e Internet: un mix di parole, musica e web che vedrà nel ruolo di protagonisti Milly Carlucci, Federica Panicucci, Fausto Leali e l'internauta Carlo Massarini.

Il Palatelecom, nato da un'idea di Maurizio Costanzo, sarà grande come due campi di calcio e verrà suddiviso [redacted] due grandi tendoni: l'area Expo, articolata in nove sezioni tematiche, e l'area spettacolo con un piccolo auditorium per convegni [redacted] conferenze ed un teatro da 1200 posti. Il Grand Tour toccherà come prima tappa Cagliari, quindi Torino (dal 16 al 20 novembre), Palermo (30 novembre-3 dicembre) Modena (7-10 dicembre) Napoli (21-24 dicembre) e, nei primi due mesi del 2001, Verona, Milano e Roma.

«Andando direttamente "a casa della gente" vogliamo sfidare senza preoccupazione e, anzi, con grande entusiasmo, i nostri concorrenti per vedere se hanno la personalità [redacted] scendere in piazza con noi - [redacted] stata la provocazione lanciata da Colaninno durante la presentazione dell'iniziativa - in [redacted] realtà dove pare sempre più difficile vincere l'arroganza messa, [redacted] solito, in mostra da presidenti e da amministratori delegati quando parlano con i loro piccoli clienti. Noi, invece, questo desideriamo fare: parlare con tutti per ascoltarne, [redacted] è il caso, anche le critiche».

E quale risposta darete a chi, ad esempio, vi ricorderà che proprio [redacted] avete avanzato richiesta [redacted] aumentare il canone? «Innanzi tutto non si deve parlare [redacted] canone, ma di costo all'accesso del servizio. Io ho semplicemente chiesto [redacted] ribilanciamento perché, oggi, abbiamo un deficit di 4500 miliardi dovuto al mantenimento della rete e per questo siamo obbligati a tenere alte le tariffe». [re.ri.]

[redacted] CONCORSO N. 86

[redacted] 25 [redacted] 2000

Bari	2	10	53	55	29
Cagliari	46	87	29	57	90
Firenze	76	79	89	17	[redacted]
Genova	13	24	67	27	72
Milano	41	82	[redacted]	[redacted]	14
Napoli	[redacted]	[redacted]	[redacted]	57	31
Palermo	[redacted]	35	[redacted]	69	83
Roma	39	11	57	[redacted]	13
Torino	76	49	48	57	[redacted]
Venezia	61	21	8	70	32

[redacted]

2 - 38 - 39 - 41 - 61 - 76
Numero jolly 21

Montepremi L. 18.503.673.750

Nessun vincitore [redacted] 6

Jackpot L. 56.126.684.761

All'unico vincitore con 5+1
L. 9.384.306.600

	Punti	Lire
Ai 27	5	164.477.100
Ai 3493	4	1.271.300
Ai 158.438	[redacted]	28.000

IL TEMPO

A CURA DI MARCELLO LOFFREDI

NUVOLE E PIOGGIA. La perturbazione proveniente dall'Africa settentrionale, che [redacted] è infiltrata nel Mediterraneo centrale, [redacted] destinata a provocare una certa nuvolosità e, solo in alcuni casi, delle sporadiche piogge. Nei prossimi giorni la situazione del tempo sarà in progressivo miglioramento, anche se resterà il pericolo delle nebbie sulla Pianura Padana. Le temperature in aumento.
Tendenza per dopodomani. Sulle regioni settentrionali e su quelle centrali tirreniche, cielo generalmente poco nuvoloso. Sulle rimanenti regioni, nuvolosità variabile, in graduale dissolvimento nel corso della giornata. Temperatura stazionaria.

OGGI. Sulle regioni settentrionali avremo nuvolosità variabile, più intensa sui rilievi. In Pianura Padana saranno possibili foschie dense e locali banchi di nebbia nelle ore notturne. Al Centro e al Sud, cielo nuvoloso, con possibilità di locali precipitazioni, più probabili lungo il versante tirrenico.

DOMANI. Sulle regioni settentrionali, su quelle centrali tirreniche e sulla Sardegna, cielo da poco nuvoloso a temporaneamente nuvoloso, specie sui rilievi. Foschie dense in Val Padana. Sulle rimanenti regioni cielo nuvoloso con possibilità di piogge, più probabili su Basilicata e Puglia.

CITTA' ITALIANE

	min	max		min	max		min	max
Aosta	np	np	Bologna	9	20	Bari	7	19
Bolzano	7	16	Firenze	10	20	Napoli	10	22
Verona	10	14	Pisa	10	21	Potenza	5	17
Trieste	14	16	Ancona	8	20	S. M. Leuca	13	20
Venezia	[redacted]	16	Perugia	6	20	R. Calabria	np	21
Milano	13	17	Pescara	6	22	Palermo	14	23
Torino	11	17	L'Aquila	2	18	Catania	[redacted]	[redacted]
Cuneo	np	np	Roma Ciamp.	11	20	Messina	16	21
Genova	18	20	Roma Fium.	11	21	Alghero	[redacted]	25
Imperia	16	19	Campobasso	[redacted]	18	Cagliari	20	23

CITTA' [redacted]

	min	max			min	max	
Amsterdam	11	14	pioggia	Lisbona	17	25	variabile
Atene	8	20	variabile	Londra	12	14	pioggia
Bangkok	24	3[redacted]	variabile	Los Angeles	14	24	variabile
Berlino	10	15	variabile	Madrid	9	23	variabile
Bruxelles	11	14	nuvoloso	Montreal	8	16	nuvoloso
Bucarest	-2	18	sereno	Mosca	4	9	variabile
Budapest	6	18	variabile	New York	12	21	variabile
Buenos Aires	14	18	nuvoloso	Nizza	14	22	nuvoloso
Copenaghen	[redacted]	13	pioggia	Parigi	[redacted]	15	variabile
Dublino	9	12	pioggia	Pechino	0	12	variabile
Francoforte	9	15	nuvoloso	Praga	8	16	variabile
Gerusalemme	9	14	pioggia	Rio de Janeiro	24	30	pioggia
Ginevra	[redacted]	19	variabile	Sofia	[redacted]	18	variabile
Helsinki	8	11	pioggia	Sydney	[redacted]	29	variabile
Johannesburg	9	23	pioggia	Tokyo	16	22	variabile
Il Cairo	14	22	pioggia	Varsavia	8	16	variabile
Istanbul	10	15	variabile	Vienna	[redacted]	17	variabile

=quattro®

Audi trazione quattro®.
Ovunque e comunque,
perché quattro è meglio [redacted] due.
Audi

IL SALONE DEL GUSTO | TRA CURIOSITA' E IMPEGNO POLITICO

UN OLIO CONTRO LA MAFIA

La lotta alla mafia passa anche dall'olio d'oliva. Quale? Quello realizzato con le olive dei terreni confiscati al boss Bernardo Provenzano. A produrlo «Libera», l'associazione fondata da don Luigi Ciotti, grazie alla legge che destina fini sociali l'uso dei beni confiscati mafiosi. Il prezzo? Si parte da un'offerta minima di 13 mila lire

STASERA DI VIP TRA GLI STAND

Renzo Arbore sarà domani al Lingotto, testimonial d'eccezione alla presentazione del libro sugli «Antichi sapori della Puglia». Ma non è il solo volto noto. Dopo Staino, spuntato ieri tra i padiglioni, sono in arrivo oggi lo scrittore-gourmet Manuel Vàzquez Montalbàn Paolo Hendel. E, oltre a D'Alema, attesi molti politici, tra cui i ministri Bordon Mattioli

Una festa con tre bicchieri e 300 pani

Le Regioni siglano un patto per la tutela del cibo

Giovanna Favro
TORINO

Guerra alle viti transgeniche, contro le quali il ministro per le politiche agricole Alfonso Pecoraro Scanio si dice pronto «a lottare in tutti i modi, e con tutte le nostre forze», e che collega Giovanna Melandri definisce «un falso d'autore, come una fotocopia di Caravaggio». Difesa dell'agricoltura e del cibo di qualità contro le produzioni di massa, a beneficio non solo del palato, ma anche e soprattutto della salute, della cultura e dell'equilibrio del territorio. Infine il sostegno forte da parte delle Regioni, che varano a Torino il «federalismo enogastronomico», alla candidatura di Parma come sede dell'authority europea dell'alimentazione, tantopiù necessaria dopo fenomeni come il pollo alla diossina o «mucca pazza». Sono alcuni dei che partono dalla terza edizione del Salone del Gusto, inaugurato ieri dallo Slow Food e dalla Regione padiglioni del Lingotto: sede che per Pecoraro Scanio «è il simbolo d'una rivoluzione, d'una della nuova agricoltura intesa come "primario avanzato"». Torrenziale, polemico, il ministro ha spiegato che «in un'Italia che per decenni s'è vergognata d'essere un grande Paese agricolo, e che ha puntato solo alle industrie, si tratta di un settore in forte crescita grazie a imprenditori giovani che puntano sulla diversità, la qualità e la sicurezza dei prodotti. I nostri vini, i tipi di formaggi i 300 di pane di cui si vanta l'Italia rappresentano la migliore risposta a chi vuole imporre una sorta di pensiero unico agroalimentare planetario, che passa anche attraverso il transgenico. Non possiamo impedire agli statunitensi di commercializzare vino geneticamente modificato, siamo però vietare queste coltivazioni in tutto il Paese, o meglio nell'intera Europa».

Lo sfogo battagliero del ministro è arrivato all'apertura di un'edizione mai così ricca e partecipata del Salone: dai 700 giornalisti di due anni fa, s'è passati a quasi mila attesi entro domenica, 10 mila visitatori alle 20 di ieri, il 20% in più del '98, saranno sessantamila che parteciperanno ai laboratori del gusto. In una regione ferita dall'alluvione, il presidente Enzo Ghigo, il sindaco Castellani e il presidente della Provincia Bresso hanno parlato della festa del Gusto come «segnale di speranza e di ripresa», oltre che «occasione d'orgoglio, per essere in grado di ospitare la manifestazione in territorio che torna alla normalità». Ghigo ha sottolineato che «un'agricoltura che fa perno sulla qualità più che sulla quantità è anche strumento di prevenzione di simili disastri», le 20 Regioni italiane hanno sottoscritto uno «statuto per la tutela alimentare e ambientale», con la creazione d'un albo «per lo sviluppo e la salvaguardia dei prodotti d'eccellenza» e la designazione del 25 ottobre, per gli anni a venire, come «giornata della tutela alimentare».

Alla cerimonia d'assegnazione dei «Tre bicchieri», al Teatro Regio, ai migliori 230 vini della Penisola, e alla solenne inaugurazione al Lingotto - cui presente, tra gli sponsor, l'amministratore delegato della Fiat Paolo Cantarella - Carlin Petrini, il presidente di Slow Food, ha spiegato la filosofia della manifestazione, il primo a proporre i cento «presidi per salvare prodotti che rischiano l'estinzione»: «Non si tratta d'una mostra-mercato, né d'una grande abbuffata da crapulosi. Rappresentiamo un comparto-simbolo del Paese, che ha fatturati superiori alla moda e significa tradizione ed avanguardia insieme, ma anche intelligenza e cultura, se non addirittura arte».

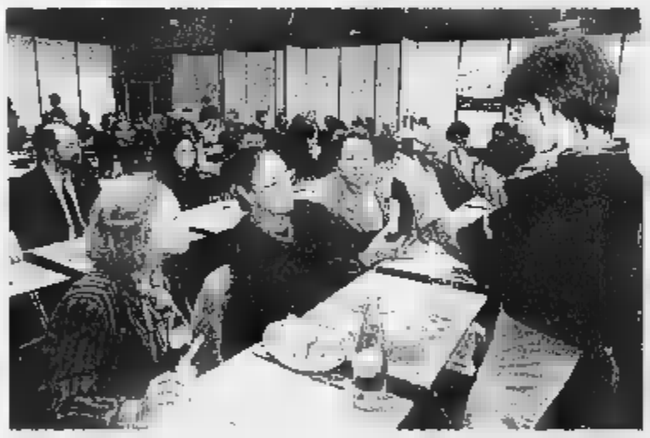

Pecoraro Scanio: «L'Italia guiderà la battaglia al transgenico» Petrini: «Una realtà che fattura più della moda» Ghigo e Castellani: «Segnale di speranza dopo l'alluvione»

IL MINISTRO DELLA CULTURA

«Il cibo è un'opera d'arte»

Melandri: va salvaguardato anche il paesaggio agricolo

Gigi Padovani
TORINO

Basta con i capannoni nel Chianti nelle Langhe: anche il paesaggio agricolo verrà tutelato per legge, con un decreto di indirizzo del governo, concordato con le Regioni. L'annuncio viene dal ministro per i Beni culturali Giovanna Melandri, durante la visita al Salone del Gusto di Torino. Perché la difesa dei prodotti tipici è anche tutela del territorio.

Signora Melandri, come mai un ministro della cultura in mezzo a mortadelle e focacce?

«Perché il cibo fa parte del nostro patrimonio culturale, fa parte dell'identità nazionale, essendo diventato materia dell'immaginario letterario e cinematografico del nostro Paese. Ho molto apprezzato l'impostazione data al Salone del Gusto da Slow Food, la campagna dei presidi per la difesa dei prodotti tipici. Non è un fatto elitario, ne soltanto elenco prodotti a rischio di estinzione: è invece l'avvio di una politica di salvaguardia, che comprende sia la commercializzazione sia la difesa del paesaggio».

Le vigne che producono i grandi vini sono aggredite dai capannoni...

«Il punto è proprio questo. C'è una lacuna nella legge Galasso dell'85. Non si può tutelare il paesaggio storico e monumentale e lasciare indifeso le colline del Chianti o delle Langhe. Dopo la firma a Firenze della Convenzione europea del paesaggio promossa dal Consiglio d'Europa, alla quale hanno aderito 18 Paesi, compresa l'Italia, e altri 41 stanno per farlo, il governo entro l'anno varerà un atto di indirizzo per dare uniformità valore della tutela paesistica. Nel nostro Paese c'è una politica disomogenea, questo tema: ci sono Regioni che hanno piani paesaggistici ottimi, altre che ancora non ce l'hanno».

Ci risiamo con la polemica con le Regioni? Già Ghigo, presidente del «governatori», le assegna la «maglia nera» del federalismo. Ora si mette anche lei a fare lo pagelle?

«Con le Regioni c'è una ottima collaborazione. Ghigo è uno degli interlocutori. Certo la Regione Piemonte ha una buona legge di difesa del territorio, ma non ce l'ha per il paesaggio. Con questo, io non assegno la maglia nera a Ghigo, perché finora si è evitato il saccheggio. Però mancano gli strumenti operativi».

Da Strasburgo non vengono buone notizie, con il via libera al vino transgenico.

«Non c'è ancora un parere definitivo. Comunque io ribadisco il parere contrario di tutto il governo. Un Barolo transgenico sarebbe come una fotocopia del Caravaggio, un falso d'autore».

Qual è il suo rapporto con il cibo?

«Il mio interesse qui al Lingotto non è soltanto istituzionale. Uno dei momenti più allegri per me è quando riesco ad andare al mercato del Testaccio, a Roma, con mia figlia Maddalena, di due anni e , a contatto con gli odori, i sapori, i colori delle bancarelle».

Lei cucina?

«Purtroppo ho molto tempo. Però credo che un grande cuoco, come uno scultore o un pittore, abbia la capacità di trasformare la materia prima in un oggetto di maggior valore. Con la differenza che il talento artistico è di pochi, mentre questa è arte popolare».

La massaia che va al Testaccio, quanto sa del lardo di Colonnata?

«Guardi, io allo stand di Colonnata non mi sono nemmeno fermata. Perché mi i pomodorini napoletani. Il mio piatto preferito gli spaghetti al pomodoro, con l'olio buono. Il basilico: però è importante la qualità media della pastasciutta che ogni giorno viene servita su milioni tavole italiane la stessa antica sapienza».

Il suo predecessore al ministero, Walter Veltroni, pare abbia un altro rapporto con il cibo, nel senso che gli è indifferente.

«Tra il precedente ministro e me c'è un comune sentire su tante questioni. Ma se c'è un punto discontinuità assoluto, è questo».

Tutti a scuola di pâté

Le isole dove s'impara a salvare i sapori

Miratti
TORINO

I maghi dell'anca lussata e gli integralisti della punta d'anca affollano di buon il piazzale del Lingotto, dove in contemporanea, e a poche decine di metri di distanza, si svolgono il Congresso nazionale d'ortopedia il terzo Salone del Gusto. La giornata dell'aspirante gourmandier inizia perciò con qualche equivoco tra biglietteria deposito bagagli, ma subito prende quota nella giusta direzione. Il primo appuntamento è, a mezzogiorno in punto, con i dodici «Laboratori del gusto», sessanta posti ciascuno, prenotazione obbligatoria, fisico bestiale consigliato. Proviamo. Scartati quelli in cui si beve soltanto, tipo «il Barolo in verticale» - c mai più tardi - e scansati per codarderia quelli dedicati al Culatello e al Castelmagno, proviamo col Foie gras. «Il gioco dell'oca» s'intitola il laboratorio che ci insegnerà capire il foie gras che ci servendo al ristorante arriva dalla Francia, dall'Italia, dall'America o dall'Ungheria (quasi sempre dall'Ungheria, secondo la spiata una gola profonda e antiperigordina).

I sessanta allievi-commensali sono già tutti a tavola, ciascuno con la sua dotazione di posate bicchieri a calice, e rosicchiano grissini. Ci sono molte coppie di mezza età, francesi, svizzeri, italiani, spagnoli, qualche donna sola, due simpatici fidanzati inglesi con orecchini al naso, ragazzo asiatico. Ma ecco che arrivano i piatti con i primi quattro assaggi e i relativi vini da abbinare («sposalizi d'amore» spiega l'insegnante). La lezione «about the peculiarity of the foie gras», in tre lingue - per gli italiani ad esempio è «un viaggio nel magico mondo del foie gras» - inizia un avvertimento: è importante usare tutti quanti i sensi. Come in ogni classe c'è un'allieva più zelante, una signora che subito afferra il piatto lo prima da lontano, poi sempre più da vicino, lo fa roteare, tasta con la forchetta, tocca con le dita, osserva sgranando gli occhi, prima di assaggiare. Gran maestra di cerimonia è madame Charlotte, una simpatica e rotonda produttrice del Perigord che, interrogata dagli esperti italiani, emette brevi oracoli tradotti dalla figlia che le siede accanto. «Mia madre dice che per avaler le oche... come dice avaler in italiano? Ingozzare?». Che sarebbe poi, questo «avaler», la parte più controversa della faccenda: giusto mentre degusta, davanti al Lingotto gli attivisti della Lav (la lega antivivisezione) manifestano distribuendo tartine di patè vegetale. Sono gli stessi che hanno tappezzato nei giorni scorsi i muri di Torino con l'immagine di un'oca ingozzata attraverso imbuti metallici e lo slogan «Adesso gustatevi questo, se avete il coraggio».

Chi non è invece abbastanza temerario o benestante per mettersi a tavola a mezzogiorno e affrontare, col caffelatte ancora sullo stomaco, un impegnativo «Gran varietà Zibello» o forse troppo invernale «Carrellata di zuppe» (30 mila l'iscrizione), ha una seconda possibilità: buttarsi sugli «assaggini». Che sono perlopiù dadini di formaggio, briciole di dolcetti alle mandorle, gocce di salsa di fico, trasparenti fettine di salamino piccante, montagne di grissini multigusto, ma ci sono anche stand più ospitali, come quello della Regione Liguria dove drappelli di assaggiatori appena scesi da alcuni pullman bipiano prendono letteralmente d'assalto grandi vassoi di cipolle peperoni ripieni, torta verde, focaccia. I visitatori più motivati tengono invece duro, ignorano le salsicce della Stiria offerte da simpatici Huider in bermuda e calzettoni e puntano direttamente all'«Isola dei Presidi» dove ci si può dar da fare per salvare il lardo di Colonnata, specie appena affettato e adagiato su una fetta di pane croccante. Almeno qui al Salone, sembrerebbe condannato all'estinzione.

In piena attività i Laboratori del gusto, dove esperti di fama insegnano a riconoscere i sapori dichiarati minacciati di estinzione Sopra a destra, il ministro Giovanna Melandri con il presidente di Slow Food Carlo Petrini

Sfila il Gotha dei vini, un applauso saluta il vincitore valdostano

I vignaioli laureati al Regio

Sergio Miravalle

L'APPLAUSO più intenso è andato a Costantino Charrer, non solo e non soltanto per il suo Chardonnay Frissonière '98. E' l'unico vignaiolo valdostano ad aver ottenuto i «Tre bicchieri», il massimo riconoscimento assegnato dalla guida «Vini d'Italia». Chiamato, con altri 230 produttori alla cerimonia di premiazione, che ha gremito ieri il Regio, il contitolare della cantina «Les Crêtes» di Aymavilles, è sfilato davanti al ministro Pecoraro Scanio a Carlo Petrini e Daniele Cernilli agli altri autori della guida, in simbolica rappresentanza di una viticoltura eroica di montagna, in gran parte devastata dall'alluvione. «Ricostruiremo i muri a secco che tengono i nostri vigneti e che l'eccezionalità della pioggia ha fatto franare. E continueremo a puntare sulla qualità dei vitigni tradizionali della Vallée, senza dimenticare le potenzialità delle varietà internazionali».

La «Cantina dell'anno» è di Giorgio Rivetti

Oltre duemila chilometri più a Sud, un'altra vicenda di caparbia passione: Salvatore Murana, vigile del fuoco in servizio all'aeroporto di Pantelleria, soprattutto vignaiolo e olivicoltore. Il suo passito ha ottenuto anch'esso i «Tre bicchieri» ed è la terza volta. «Lo considero uno stimolo e un riconoscimento per tutta la viticoltura della nostra piccola isola» ha commentato Murana, che è anche presidente del Consorzio che raggruppa i produttori di Pantelleria, una decina in tutto.

Due storie lungo lo Stivale, chiamato Enotria dagli antichi e che vuole tornare con orgoglio al primato di essere la «terra del vino». E i 230 riconoscimenti consegnati ieri lo testimoniano disegnando una geografica dell'eccellenza che vede il Piemonte primeggiare sulla Toscana per 64 vini a 55. In questa speciale classifica seguono il Veneto e il Friuli a quota 17 e poi via via tutte le altre regioni. E nella rituale foto di gruppo di ogni delegazione regionale dei premiati sono volti f i come la toscana Albiera Antinori o Maurizio Zanella di Cà Bosco, tra i leader dell'enologia lombarda, anche «new entry» cariche di emozioni come Walter Massa Monleale nel Tortonese, che ha mantenuto il Timorasso ed è stato premiato per una Barbera.

Per tutti «Tre bicchieri» significano una spinta, un riflettore acceso sul loro nome che si trasforma in ordini d'acquisto. Per questo il lavoro delle commissioni organizzate da Slow Food e Gambero Rosso è tanto atteso: su ventimila vini assaggiati la Guida segnala 12.045 e tra questi i 230 al top. E poi ci sono i premi speciali c quello che è andato all'astigiano Giorgio Rivetti che con un poker di «Tre bicchieri» si è conquistato il titolo di cantina dell'anno.

DUE LEGGI | VERSO L'ATTUAZIONE

IL [redacted] GIUGNO SARA' FESTA

La commissione Affari Costituzionali del Senato ha approvato ieri mattina [redacted] sede deliberante la legge che ripristina la festività del 2 giugno, data di fondazione della Repubblica. La legge passa ora all'esame della Camera, per il sì definitivo. La festività, secondo i firmatari della legge, potrebbe già valere per il 2001.

REGIONI «SPECIALI», [redacted]

Approvata ieri dalla Camera la legge di riforma costituzionale per le 5 regioni a statuto speciale. In particolare, stabilisce che Sicilia, Sardegna, Valle d'Aosta, Friuli e Trentino scelgano il sistema elettorale. In via transitoria prevede l'elezione diretta del presidente della Regione, ad eccezione della Valle d'Aosta e del Trentino.

Leva, giallo delle esenzioni

La laurea per adesso non è prevista

Francesco Grignetti

ROMA

Il giorno dopo la grande riforma delle forze armate, che abbandonano la leva per un arruolamento tutto professionale, il ministro della Difesa Sergio Mattarella, deve fronteggiare uno strascico di recriminazioni e polemiche. Rifondazione comunista, che già aveva votato contro in Parlamento, insiste nel ritenere che «un esercito popolare può avere un collegamento con il territorio che l'esercito professionale, che costerà di più, non può avere».

Fausto Bertinotti, in visita nelle zone alluvionate, è polemico: «L'esercito professionale può andare in giro per il mondo a fare le guerre. Quello popolare, pur con tutti i disagi che produce ai giovani, potrebbe mantenere un collegamento territoriale in termini di protezione civile». Gli risponde a distanza Marco Minniti, ds, sottosegretario alla Difesa: «E' una riforma che ha un valore storico per il nostro paese».

Ma l'abolizione della leva ha scatenato anche le ire dei vecchi alpini: «Si è violato - sostiene provocatorio Giuseppe Parazzini, presidente dell'associazione nazionale alpini - l'articolo 52 della Costituzione. [redacted] il grave è che l'eliminazione della leva priva i giovani di una scuola di vita, [redacted] valori e [redacted] identità nazionale. E' auspicabile che nei prossimi mesi, alla luce degli effetti di questa legge deleteria, sia possibile porvi rimedio mantenendo, accanto alla componente professionale, anche [redacted] servizio di leva per i giovani provenienti dalle regioni a vocazione alpina». Il ministro Mattarella aveva risposto a caldo: «Se fosse solo per la leva, il corpo alpino sarebbe già morto. I giovani del Nord sono quelli che in stragrande maggioranza fanno obiezione di coscienza. Ma siccome l'esercito non intende privarsi di reparti alpini, li alimenterà con professionisti di ogni regione d'Italia. La libertà di scelta, però, mi auguro, porterà molti ragazzi del Nord ad arruolarsi».

IL GIALLO DELLE ESENZIONI. S'è creata una certa confusione [redacted] chi dovrà ancora assolvere agli obblighi di leva [redacted] chi no. Fermo restando che ci sono cinque anni di transizione per esaurire il sistema della coscrizione obbligatoria, [redacted] quindi gli ultimi giovani a ricevere la cartolina [redacted] quelli della classe 1985, le regole non cambiano. Le forze armate si rifan[redacted] alla ultima circolare, che porta la firma del professor Beniamino Andreatta. E dunque è possibile l'esenzione, oltre ai casi classici di figli che sostengono economicamente [redacted] famiglia, oppure fratelli di vittime [redacted] servizio, ci sono alcuni altri casi di esenzione: sono esenti anche chi vive all'estero da un certo numero di anni, chi è titolare di imprese, chi fa parte di cooperative giovanili che beneficiano [redacted] contributi pubblici, chi illu[redacted]ra la nazione in campo artistico o sportivo. Ci sono però alcuni ordini del giorno parlamentari, di cui il governo [redacted] impegnato a tenere conto, che allargherebbero le possibilità. Il presidente dei senatori di Forza Italia, Enrico La Loggia, rammenta al ministro che egli «si era impegnato a inserire in un prossimo decreto legge la dispensa per i cittadini che si siano laureati con punteggio minimo di 100/110, o che siano borsisti, lavoratori autonomi [redacted] dipendenti, imprenditori». Risposta del ministro: «Per il momento le regole sono quelle vigenti. Lo stabilirà il decreto delegato se se ne introduranno di nuove. Bisogna comunque tenere conto del principio di eguaglianza stabilito dalla Costituzione».

[redacted]. La scomparsa della visita di leva lascia scontenti gli epidemiologi. Era uno screening di massa che negli anni ha permesso di scoprire molte malattie. Dice Aldo Isidori, andrologo dell'Università "La Sapienza" di Roma: «Risulta che il 40 per cento dei giovani che si sottoponevano alla visita medica presentava alterazioni urologiche, lievi e gravi, di varia natura. Almeno la metà dei giovani visitati non era [redacted] stato visitato prima». Isidori lancia un appello perché i medici sportivi [redacted] quelli scolastici [redacted] sostituiscano alla sanità militare. «A differenza delle donne, che vanno presto dal ginecologo, gli uomini non lo fanno per ignoranza o vergogna. Ma molte di queste affezioni, se non diagnosticate in tempo, mettono a rischio la capacità riproduttiva».

COME CAMBIA LA [redacted]

GLI ULTIMI [redacted]
I ragazzi nati tra [redacted] e [redacted] saranno gli ultimi a fare la naja

TEMPI DI ATTUAZIONE
La «cartolina rosa» potrebbe arrivare solo in caso [redacted] guerra, o se il nostro Paese fosse coinvolto in una grave [redacted]isi internazionale e gli organici professionali non dovessero essere sufficienti

LA PAGA
Per i futuri professionisti si prevede [redacted] uno stipendio di [redacted] due milioni

[redacted]
Il passaggio dovrebbe [redacted] a regime entro sette [redacted]

IL NUMERO DEI [redacted]
L'organico dell'esercito sarà ridotto passando dalle 290 [redacted] unità (tra ufficiali e truppa) a 190 mila

DURATA DELLA FERMA
La nuova ferma potrà durare da [redacted] a cinque anni. Un periodo che potrà essere allungato con «due successive rafferme biennali»

PROVINCIA [redacted]
Servizio Trasporti
Contributi per la sostituzione di auto relative ai servizi taxi e noleggio [redacted] conducente
Sono aperti i termini per la presentazione delle domande di contributi relativi alla sostituzione delle auto in dotazione ai gestori dei [redacted] taxi e noleggio con conducente. Il contributo è concesso nella misura del 20 per cento della spesa sostenuta con un limite massimo di 5 milioni di [redacted]. Le [redacted] dovranno [redacted] presentate a mano entro le ore 12.00 del 30 novembre [redacted] la Provincia di Torino - Servizio Trasporti - Segreteria del Dirigente - Via Lagrange n. 2, 10123 Torino oppure [redacted] a mezzo raccomandata con avviso di ricevimento a Provincia di Torino - Via Maria Vittoria n. 12, 10123 Torino. [redacted] domande dovranno [redacted] compilate su apposito modulo. Sia il modulo sia il bando [redacted] disponibili presso il Servizio Trasporti [redacted] Via Lagrange, 2 [redacted] anche indicati i criteri individuati per la formazione della graduatoria sulla base [redacted] quale saranno erogati i contributi.
Torino, lì 26/10/2000
IL DIRIGENTE SERVIZIO TRA[redacted]
dott. Alfonso Palmieri

COMUNE DI [redacted]
Avviso di gara
Il Comune di San Remo - Corso Cavallotti 59 - tel. 0184.580234 - fax 502371 - provve[redacted] [redacted] appaltare, mediante gara a licitazione privata da aggiudicarsi con le modalità di cui agli articoli 7[redacted] e 76 del R.D. 23 Maggio 1924 n. 827 il servizio di assistenza tecnica integrale per le attrezzature d'informatica di proprietà comunale - anno 2001.
- Importo complessivo a base di g[redacted]: L. 160.000.000 pari a Euro 82.633,10 [redacted] IVA.
- Interventi entro le 8 ore lavorative o le 24 ore solari dalla chiamata. È inoltre richiesta la presenza [redacted] un tecnico presso il Comune per 4 [redacted] al giorno per 4 giorni la settimana.
- Le attrezzature [redacted] costituite da: personal computers, tastiere, mouse, stampanti, sistemi operativi, fax, micro-informatica e terminali.
Sono ammessi a presentare [redacted] raggruppamenti d'imprese con [redacted] modalità [redacted] cui all'art. 10 del decreto legislativo 24 luglio 1992, n. 358.
Le richieste d'invito, in bollo da L. 20.000, con allegata fotocopia del certificato d'iscrizione alla Camera [redacted] Commercio, devono pervenire al Comune d[redacted] Remo - [redacted] - [redacted] Cavallotti 59, entro e non oltre il [redacted] novembre [redacted], pena la non [redacted] alla gara.
IL DIRIGENTE DEL [redacted] LEGALE CONTRATTI
avv. Antonio Borea

COMUNE DI [redacted]
PROVINCIA DI FOGGIA
Settore 5 - 5.1. Servizio Lavori Pubblici
[redacted] bando di gara mediante pubblico incanto
Costruzione fognatura nera nella piana. Ente appaltante: Comune di Mattinata (Fg) C.so Matino, nr. 68 - tel. e fax 0884.559097. Procedura di aggiudicazione: pubblico incanto ai sensi dell'art. 21, comma 1 lettera c) L. 109/94, con il criterio del prezzo più basso, inferiore a quello posto a base di gara (al netto degli oneri di sicurezza), da determinarsi mediante offerta a prezzi unitari. Termine di esecuzione dei lavori 270 dal verbale di consegna. Importo complessivo dei lavori compensati a misura ed a corpo. [redacted] 19 punto 4 L. 109/94 ammonta a L. 3.173.400.000 - Euro 1.638.924,32 Comp[redacted] oneri del D.L.vo 494/96 e L. 60.000.000 per oneri di gestione, avviamento e manutenzione ordinaria per 12 mesi dalla data di ultimazione lavori. Omissis
Termine di ricezione delle offerte 30/11/2000. Categoria OG6 per l'importo di 3.000.000.000 il capitolato speciale d'appalto con annesso disciplinare d'oneri e i documenti complementari relativi alle modalità di compilazione e presentazione delle offerte, potranno essere visionati e richiesti in copia all'Ufficio Tecnico Comunale Settore 5 - [redacted]vizio Lavori Pubblici Corso Matino n. 68 tel. 0884.559097.
Responsabile unico del procedimento è l'arch. Mario Giannetta.
IL DIRIGENTE U.T.C. arch. Mario Giannetta

CITTÀ DI [redacted]
Avviso di asta pubblica [redacted]. 235/2000 per estratto
Per fornitura e [redacted]stallazi[redacted] [redacted] nuova segnaletica per gli impianti sportivi della città di Torino.
Importo base - I.V.A. [redacted] [redacted]. 480.000.000 (Euro 247.899,31).
Criterio [redacted] aggiudicazione: al prezzo più [redacted] (art. [redacted], comma 1, lettera a) D.Lv. 358/92 e s.m.). Il bando integrale, cui si fa rinvio per quanto riguarda i requisiti e [redacted] modalità di partecipazione, è in visione e può [redacted] ritirato presso il Settore Appalti, Piazza Palazzo [redacted] Città 1, Torino. Sarà pubblicato sulla Gazzetta Ufficiale della Repubblica Italiana n. [redacted] [redacted] 26 ottobre 2000, sulla Gazzetta Ufficia[redacted] delle Comunità Europee e visibile [redacted] [redacted]: http://www.comune.torino.it/appalti/
Scadenza presentazione offerte: ore [redacted] di martedì 19 dicembre [redacted].
[redacted], 13 ottobre 2000.
IL DIRETTORE DEL SERVIZIO CENTRALE ACQUISTI - CONTRATTI - APPALTI
dott.ssa Mariangela Rossato

Per la pubblicità su
LA [redacted]
publikompass
10126 TORINO
Corso Massimo d'Azeglio, 60
Tel. 011.666.52.11
[redacted]
Via Carducci, [redacted]
Tel. 02.244.24.611

[redacted] CALABRIA
AZIENDA SANITARIA LOCALE [redacted] 8
Vibo Valentia
Dipartimento
Area Amministrativa
Ufficio V Acquisizione
Beni e Servizi
Avviso di avvenuto esperimento di gara
Ai sensi dell'art. 20 della Legge 10/3/1990 n. 55, [redacted] rende [redacted] che questa A.S.L. ha aggiudicato, [redacted] il sistema della licitazione privata, l'acquisto [redacted] materiale di attrezzature scientifiche [redacted] il Servizio di Microbiologia e Virologia [redacted] P.O. [redacted] Vibo Valentia. L'elenco delle ditte invitate, partecipanti [redacted] aggiudicatarie, è [redacted] trasmesso alla GURI [redacted] alla GUCE per la pubblicazione in data 17/10/2000.
IL DIRIGENTE
G. Allomonte

[redacted] CALABRIA
[redacted] N. [redacted]
Vibo Valentia
Dipartimento
Area Amministrativa
Ufficio V Acquisizione
Beni e Servizi
Avviso [redacted] avvenuto esperimento di gara
Ai sensi dell'art. 20 della Legge [redacted] n. 55, si rende [redacted] che questa A.S.L. ha aggiudicato, con il sistema della licitazione privata, l'acquisto di materiale di urologia per il P.O. [redacted] Vibo Valentia. L'elenco delle ditte invitate, partecipanti ed aggiu[redacted], è [redacted] GURI e alla GUCE per la pubblicazione in data [redacted].
IL DIRIGENTE
G. Allomonte

COMPAGNIA TIRRENA DI ASSICURAZIONI [redacted] liquidazione coatta amministrativa **VENDE**, nello stato di fatto e di diritto in cui si trova, mediante gara diretta a Notaio con sistema delle offerte segrete, in Asti, Via E. Filiberto n. 2 - Corso Einaudi, appartamento uso ufficio al primo piano sup. cop. totale [redacted]. 326 ca., terrazzo a livello di mq. 100 ca. e cantina al piano interrato. Occupato. Vendita a corpo. Spesa di frazionamento a carico acquirente. Prezzo base d'asta L. 727.000.000 oltre oneri fiscali. Prezzo ridotto del 5% rispetto a gara precedente e arrotondato al migliore superiore. Data gara: 14/12/2000 ore 19:00
Informazioni e ritiro bando di gara: Via Massimi n. 158, 00136 Roma, tel. [redacted] - 06.30183410 Fax n. 06.30183211 ore 9-13 da lunedì a venerdì
IL COMMISSARIO LIQUIDATORE avv. Gregorio Iannotta

www.claonordovest.it
LA STAMPA

CARO FORNITORE, SU BIZTOB.COM TROVI IMPRESE CHE CERCANO IMPRESE COME LA TUA.

Auricchio, Ocean Elettrodomestici, Ricoh Italia, Blixer, Vicenzi Biscotti, Gruppo Manni, Filati di Ziche, Acciaierie Valbruna, Cotonella, Biasi, Zuccherificio Sfir, Brovedani, Bull Italia, Beretta Armi, ecc. Tante aziende, dalle acciaierie agli zuccherifici, stanno aspettando la tua offerta su biztoB.com, il portale dove le imprese fanno affari con le imprese. Via Internet, in modo molto semplice e poco costoso. Moltiplica i tuoi affari: visita il sito www.biztoB.com.

Numero Verde 800-451800

www.biztob.com

biz to B com
Gruppo Finmatica

MEDICINA · RECORD IN SALA OPERATORIA E CONSIGLI ALLE MADRI

PRESTO UN ALTRO TRAPIANTO

Potrebbe essere una donna le mani la paziente del prossimo trapianto in Italia: lo ha annunciato il chirurgo Marco Lanzetta (nella foto) a margine dell'85° Congresso degli ortopedici di Torino. Nessun dettaglio sull'intervento, solo che la donna è in lista d'attesa insieme con altri quattro pazienti. «La scelta di uno piuttosto che dell'altro dipende dalla compatibilità con il donatore». Lanzetta ha poi comunicato che Walter Visigalli, al quale ha trapiantato il 17 ottobre, «ha iniziato la riabilitazione e sta bene»

SPOT CONTRO LE MORTI IN CULLA

E' realizzato con il contributo del centro Sids (Sudden Infant Death Syndrome) dell'ospedale infantile di Torino lo spot firmato Pubblicità Progresso per prevenire le morti in culla. Trenta secondi che verranno trasmessi nei prossimi giorni sulle reti Rai sia su quelle Mediaset. Quattro i consigli: il neonato in culla deve dormire di schiena; i neonati tendono ad ammalarsi con maggiore facilità se vivono in ambienti dove si fuma; terzo: la temperatura della cameretta deve essere fra i 19 e i 20 gradi; quarto: meglio allattare al seno

«Con il casco boom di incidenti»

Motociclisti sott'accusa, si sentono troppo sicuri

Marco Accossato
TORINO

Infilano il casco, si credono invincibili, finiscono in ospedale con le rotte. Piccoli motociclisti crescono. A sette mesi di distanza dall'entrata in vigore della legge sull'obbligatorietà del casco, in Italia tutto rischia di tornare come prima. Una ricerca mille ragazzi trasportati in ambulanza nei pronto rivela che si muore di meno, ma i centauri con la testa protetta si sentono troppo sicuri di loro hanno molti più incidenti stradali.

L'allarme dalla terza penultima giornata congresso nazionale della Società italiana di ortopedia e traumatologia, in corso da lunedì Lingotto di Torino. L'indagine è stata condotta dal professor Andrea Costanzo, presidente della Società di Traumatologia della Strada, in collaborazione «118» con il ministero dei Lavori Pubblici: se un mese di distanza dal varo della legge si ottenuta una riduzione media del 58 per cento ricoveri per trauma cranico e del 65 per cento dei decessi (75% al Nord; al Centro al Sud), neppure un dopo la situazione rischia di capovolgersi: «La riduzione della mortalità si è abbassato dal 65 al 33 per cento - rivela Costanzo - e cresciuti gli spericolati che il casco pensano di essere onnipotenti e fanno i pazzi».

Risultato? «Le fratture delle gambe e delle braccia dei motociclisti, da aprile oggi, sono aumentate del 25 per cento al Nord, del per cento al Sud, e addirittura del 60 per cento al Centro». c'è addirittura chi resterà paralizzato dopo aver battuto la schiena sull'asfalto.

Si rischia soprattutto in città, dove il traffico è più caotico. Nessuna differenza, però, fra motorini e moto di grossa cilindrata: «Noi ortopedici - commenta il professor Paolo Gallinaro, presidente Congresso - visitiamo ogni giorno persone più o meno giovani fratture, sia agli arti sia alla colonna vertebrale». Polizia stradale e vigili urbani, evidentemente, hanno allentato la «tolleranza zero» tanto reclamizzata dal ministero dell'Interno. E detto che a mettere in serio pericolo l'incolumità dei motociclisti non ci sono solo la velocità e le «impennate» finite male dei ragazzini, anche le manovre spericolate nel traffico per sfuggire alle pattuglie di polizia quando si viaggia casco.

Meglio una multa che un ricovero, dicono, ovviamente gli, ortopedici riuniti al Lingotto. «Anche perché - aggiunge il professor Costanzo - a compli la gravità dei traumi i comportamenti spesso maldestri dei soccorritori: anziché chiamare l'ambulanza e aspettare l'arrivo del medico, sovente s'improvvisano dottori, compiono manovre strane, aggiungono lesioni a lesioni. Invece, bisognerebbe limitarsi ad accertare che il ferito respiri e che la lingua non ostacoli il passaggio di aria».

Come comportarsi? «E' giunto il momento di riproporre una campagna di sensibilizzazione attraverso i giornali in tutte la scuole». E mentre s'inventa pubblicità progresso convincente, gli ortopedici chiedono di insistere per l'ennesima volta anche sull'utilizzo delle cinture di «Una recente indagine condotta negli Stati Uniti - sottolinea a questo proposito il professor Gallinaro - dimostra che negli ultimi anni una cinquantina di bambini che non indossavano le cinture sono morti in incidenti stradali pe r stati colpiti dall'airbag».

L'analisi dei principali ortopedici europei non si ferma qui. Le diagnosi in ospedale raccontano che non è solo un problema di casco, se tanti motociclisti arrivano con le ossa pezzi. «Al momento dell'acquisto di un motorino o di una moto - conclude Costanzo - si dovrebbe fare molta attenzione agli accessori: ci sono bauletti posteriori troppo grandi, che di incidente intrappolano il ferito. E parabrezza troppo bassi, che possono trasformarsi in vere e proprie ghigliottine in caso di scontro frontale o tamponamento».

Gli ortopedici convegno a Torino «Si rischia soprattutto in città, dove il traffico è sempre più caotico ed è stata allentata la tolleranza zero»

UN AIUTO AGLI ALLUVIONATI

Al meeting offerta di cento milioni

TORINO

Cento milioni per aiutare gli alluvionati del Piemonte che hanno perso tutto. Li hanno versati al «Fondo di Solidarietà» creato da Specchio dei tempi de La Stampa e dal Tg 5 i medici ortopedici riuniti al Lingotto per l'85° Congresso nazionale di ortopedia. Ieri, ultima serata di dibattiti, la somma è stata consegnata nella Sala dei 500 al sindaco di Torino, Valentino Castellani, dai due presidenti del Congresso, i professori Paolo Gallinaro e Vittorio Salvi.

«Fin dal primo giorno - è stato spiegato al sindaco - abbiamo allestito un banco della solidarietà tra gli stand. Gran parte della somma è stata ricavata dalle quote di iscrizione. Non potevamo essere sensibili a quanto è accaduto soltanto pochi giorni fa nella città che ci ha ospitati».

Il sindaco Castellani, che lunedì scorso non partecipato alla cerimonia inaugurale del Congresso, ha voluto ringraziare personalmente, ieri, i medici. «Proprio oggi - ha spiegato - abbiamo deciso di creare rete di supporto soprattutto per i piccoli comuni disastrati. Anche questa somma contribuirà alla ricostruzione». Oltre alle offerte degli ortopedici, la Sulzer Orthopedics Italia ha deciso di annullare una e di devolvere all'iniziativa de La Stampa e del Tg5 l'intera somma che sarebbe stata stanziata per questa manifestazione sociale.

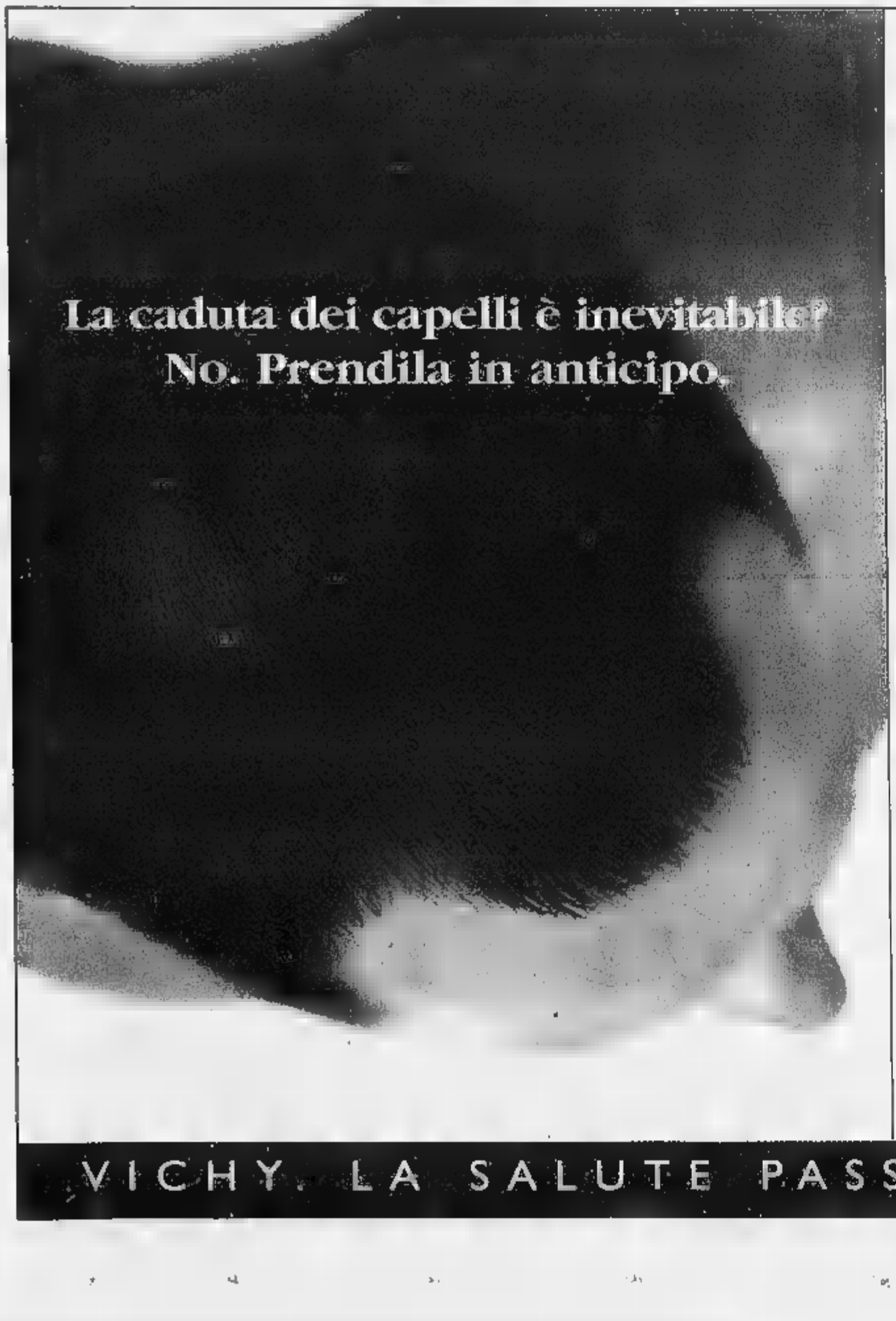

DERCOS
ANTI-CADUTA

1° trattamento anti-caduta a l'Aminexil®.
Prolunga sensibilmente il ciclo di vita dei capelli*.
Efficacia dimostrata in 6 settimane.

Testato in ambito ospedaliero con applicazione quotidiana su 130 soggetti:
+8% di capelli mantenuti in fase di crescita rispetto a placebo.

* AMINEXIL® PROLUNGA IL CICLO DI VITA DEI CAPELLI PERCHÉ LI MANTIENE PIÙ A LUNGO IN FASE DI CRESCITA PREVENENDO LA CADUTA PRECOCE. SI PRESERVA COSÌ NEL TEMPO IL NOSTRO CAPITALE CAPELLI.

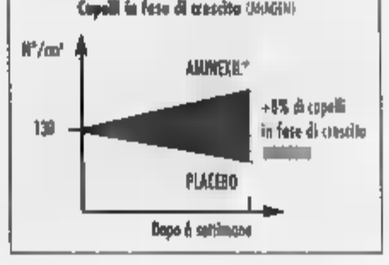

Una cura di 2 mesi,
2 volte l'anno.
Senza effetti indesiderati

IN FARMACIA

VICHY
LABORATOIRES

www.vichy.com

VICHY. LA SALUTE PASSA ANCHE DALLA PELLE

Don Uorri
sempre quello che cerchi.
altavista:

altavista:
conoscenza senza limiti

Toro, cresce la raccolta premi

La Toro assicurazioni chiude i primi nove mesi dell'anno con una raccolta premi complessiva di 5.962 miliardi (+8,2%). Il risultato ante imposte è di 226 miliardi (+7%). Il consiglio di amministrazione ha esaminato anche l'andamento dei conti del terzo trimestre che si chiude con una raccolta premi di 1.588 miliardi di lire (+2,4%) ed un risultato ante imposte di 29 miliardi (-16%).

Daewoo licenzia i manager

Continuano gli sforzi della Daewoo per mantenersi operativa fino alla vendita. Questa volta nell'occhio del ciclone sono finiti i manager della casa automobilistica sudcoreana, che saranno ridotti del 30% rispetto agli attuali 135 addetti. La riorganizzazione intrapresa dalla Daewoo oltre al management riguarderà anche il miglioramento della competitività produttiva della casa automobilistica sudcoreana.

Primo sì della Commissione alla svolta. Per la famiglia media un risparmio di 800 mila lire

Cambia l'Irpef per 30 milioni di italiani

I primi sgravi in busta a fine anno

Roberto Giovannini
ROMA

Dovrebbe terminare entro domattina la discussione della Finanziaria in Commissione Bilancio alla Camera. Ma il presidente Augusto Fantozzi dovrà fare i conti con il mugugno dei parlamentari del centrodestra, scontenti per i tempi contingentati e le solite nottate, oltre che per la determinazione con cui governo e relatore (il diessino Salvatore Cherchi) bocciano tutti gli emendamenti della Casa delle Libertà.

Ieri la «Bilancio» ha approvato l'articolo 2, quello che riforma l'Irpef per 30 milioni di contribuenti. Nel complesso, un pacchetto che vale 55.500 miliardi di minori tasse da pagare nel triennio. Il tetto del primo scaglione sale da 15 a 20 milioni; gli altri scaglioni saranno 20-30 milioni, 30-60 milioni, 60-135 milioni, oltre 135 milioni. Dal 2001 scenderanno progressivamente le aliquote per arrivare rispettivamente, nel 2003, a 18%, 22%, 32%, 38% e 44%. Aumenta la soglia d'esenzione per i lavoratori dipendenti, che passa da 9,1 a circa 12 milioni annui e, per i lavoratori autonomi, da 4 a 6 milioni. Il decreto legge in esame al Senato che anticipa parte delle norme contenute in Finanziaria prevede anche la riduzione dell'acconto Irpef dal 92 all'87%. Cambieranno anche le detrazioni: quelle per figli e familiari a carico passano da 408.000 a 552.000 lire nel 2001 e 588.000 nel 2002. Aumentano anche le detrazioni per i canoni di locazione: vanno da 640.000 a 960.000 lire per le famiglie con un reddito sotto i 30 milioni e salgono da 320.000 a 480.000 lire per i nuclei compresi fra i 30 e i 60 milioni. In soldoni, lo sgravio per una famiglia media con due coniugi che lavorano (stipendio complessivo 70 milioni) e due figli a carico sarà di circa 800.000 lire annue a partire dal 2001.

Sempre ieri il Senato ha dato luce verde al decreto legge fiscale per il 2000 da 13.800 miliardi. «Agli sgravi Irpef fino a 350.000 lire entro fine anno - ha detto il sottosegretario alle Finanze Alfiero Grandi - e alla riduzione degli acconti Irpef, Irpeg e Irap per il 2000, si aggiunge ora la misura che garantisce 200.000 lire per più di 3 milioni di pensionati al minimo». Soddisfatto anche il ministro Ottaviano Del Turco, che però boccia la richiesta di Confindustria per un taglio generalizzato dell'Irpeg a spese degli sgravi Irap per le piccole imprese. «Se Confindustria decidesse di rinunciare a agevolazioni che la riguardano - dice - il discorso si potrebbe fare». Poche speranze - anche se il governo sostiene che si sta ancora lavorando per cercare di trovare qualche soluzione - anche per l'Irpeg al 25% limitata al Sud, osteggiata da Bruxelles.

Tra le altre novità approvate ieri dalla Commissione Bilancio, una Dit più pesante dal prossimo anno, l'Irap più leggera per agricoltura e pesca (ridotta all'1,9%), un bonus agli autotrasportatori di 300.000 lire per autoveicolo, e norme più stringenti per il credito d'imposta a favore dei nuovi assunti. In particolare, viene anzitutto elevata da 18 a 20 anni l'età minima del disoccupato. E in vista ci sono ulteriori ritocchi. Per gli assegni familiari ci saranno 200 miliardi in più, e maggiorare l'assegno per i nuclei con almeno 2 figli a redditi modesti. Si pensa a forme di agevolazione per la mobilità dei lavoratori, sotto forma di incentivo per l'abitazione. Per gli «incapienti» si lavora a un intervento selettivo partendo dalle pensioni sociali. Da ricordare, poi, l'impegno di Giuliano Amato: nel triennio saranno spesi 2.000 miliardi per il risanamento degli alvei dei fiumi e prevenire alluvioni.

E se la Corte dei Conti (che però lo fa sistematicamente da cinque anni, venendo puntualmente smentita) esprime perplessità sulla strutturalità delle entrate e di alcuni risparmi di spesa, da Bruxelles la Commissione Europea conferma che l'esito della gara Umts non cambia nulla per i conti italiani. Conferma il ministro del Tesoro Vincenzo Visco da Montreal: «sarebbe stato meglio ricavare più soldi, ma non cambia nulla». E non ci sono privatizzazioni da accelerare: «sono preoccupazioni fuori luogo», assicura Visco.

COME CAMBIANO SCAGLIONI E DETRAZIONI

ALIQUOTE E SCAGLIONI IRPEF. Il tetto del primo scaglione sale da 15 a 20 milioni, gli altri scaglioni saranno 20-30 milioni, 30-60 milioni, 60-135 milioni, oltre 135 milioni. Dal 2001 scenderanno progressivamente le aliquote per arrivare rispettivamente, nel 2003, a 18%, 22%, 32%, 38% e 44%. Aumenta la soglia d'esenzione per i lavoratori dipendenti, che passa da 9,1 a circa 12 milioni annui e, per i lavoratori autonomi, da 4 a 6 milioni. Il decreto legge in esame al Senato che anticipa parte delle norme contenute in Finanziaria prevede anche la riduzione dell'acconto Irpef dal 92 all'87%.

DETRAZIONI PER FIGLI E AFFITTI. Passano, per figli e familiari a carico, da 408.000 a 552.000 lire nel 2001 e 588.000 nel 2002. Aumentano anche le detrazioni per i canoni di locazione: vanno da 640.000 a 960.000 lire per le famiglie con un reddito sotto i 30 milioni e salgono da 320.000 a 480.000 lire per i nuclei compresi fra i 30 e i 60 milioni.

Oggi le nomine?

Mediobanca Mignoli è fiducioso

Ugo Bertone
MILANO

«Sono sempre fiducioso, quando le persone sono ragionevoli». Con questa battuta, dal significato sibillino, il professor Ariberto Mignoli ha sintetizzato la lunga maratona che lo ha tenuto impegnato nelle ultime quarantott'ore («sono molto stanco» ha confessato) per giungere all'attesa riunione del patto di sindacato di Mediobanca con una proposta comune del direttivo del patto sulla rosa dei nomi per il nuovo consiglio del patto. Ma l'accordo, almeno fino a sera, pareva non esserci, nonostante che Mignoli abbia fatto ricorso a tutte le sue consumate arti mediatore. Borsa, di fronte all'incertezza che regna attorno alla futura compagine vertice dell'istituto di piazzetta Cuccia, scommette sulla battaglia: il titolo è stato trattato nelle ultime battute della riunione pomeridiana a 12,41 euro (+1,45%), vicinissimo ai massimi assoluti.

Ora, in vista dell'assemblea del patto di sindacato di oggi pomeriggio, Mignoli giocherà la carta decisiva: «la soluzione - ha commentato in serata - ci deve essere per forza», perchè il tempo delle discussioni è stato ormai tutto consumato. Se dal vertice dei grandi azionisti, infatti, uscirà designazione concorde del futuro consiglio del nuovo presidente (lo statuto del patto richiede una maggioranza del 75%) si correrà il rischio concreto di presentarsi alla prima assemblea degli azionisti del dopo Cuccia, in programma per sabato prossimo (preceduta e seguita da due riunioni del consiglio) in ordine sparso. I tempi, insomma, stringono. E per ora, l'unica novità è che si allunga la lista dei possibili di Francesco Cingano (ma non si esclude, a questo punto, il possibile riconferma del presidente): dopo Berardino Libonati, Alessandro Pedersoli, Francesco Cesarini è stata ieri la volta di Alberto Crespi, da sempre consulente dell'istituto. Ma accanto alla candidatura di un presidente in arrivo dal mondo legale, non è scartata l'ipotesi della candidatura di banchiere (tutt'altro che tramontata l'ipotesi Cesare Geronzi). Dietro il nodo della presidenza, del resto, si profila la delicata questione della «governance» Mediobanca nel dopo Cuccia, con nuovi equilibri nelle relazioni tra il management e gli azionisti.

Ariberto Mignoli

La questione passa ora all'esame dell'assemblea del patto di oggi pomeriggio in via Filodrammatici, in cui potranno confrontarsi tutti i grandi azionisti di Mediobanca. E non è escluso che Mignoli possa presentarsi con qualche risultato concreto, primo frutto della vera e propria maratona di questi giorni che ha messo a dura prova la resistenza fisica dei protagonisti, il professor Mignoli su tutti. Dopo la lunga riunione di martedì, infatti, i rappresentanti del direttivo (Lucio Rondelli, Cesare Geronzi ed Ennio Doris per i soci bancari, Giampiero Pesenti, Giancarlo Cerutti e Pietro Ferraro per gli industriali) si ritrovati nel pomeriggio nello studio dello Mignoli, che si era recato in mattinata alla sede di Mediobanca. Poi, nel pomeriggio, un nuovo vertice del direttivo: «l'accordo - confermava prima dell'inizio Mignoli - ancora non c'è». Alla fine, su invito dello stesso Mignoli, a sera ancora impegnato nelle ultime consultazioni bocche cucite per i protagonisti. «Per la storia di Mediobanca e per i rapporti che ho avuto con Cuccia - commentava Cesare Romiti - mi auguro che si arrivi a un'intesa tra gli azionisti e che questa non sia in antagonismo ma in armonia con quello che sarà Mediobanca.

Il presidente della Aem Torino Franco Reviglio e il sindaco Castellani

Le Aem e Confservizi protestano contro il divieto di vendita alle imprese pubbliche

Centrali Enel, «gara da rinviare»

Castellani: per avere il tempo di far entrare i privati

Luigi Grassia

Telefoni energia, per governo sempre grane: sono dopo Bin, monta il caso delle società di gestione di centrali elettriche («GenCo»), che l'Enel metterà sul mercato il 10 novembre ma vietandole alle municipalizzate. L'uscita di lunedì del ministro Visco (basta con le false privatizzazioni, a questa gara non potranno partecipare le imprese a maggioranza pubblica») ha suscitato ieri una nuova raffica di proteste da sindaci e amministratori, mentre la Confservizi-Cispel ha chiesto di rinviare tutta la procedura e Berlusconi ha tuonato: «Dopo la vicenda dell'Umts, Toto e il governo dovrebbero cercare di non prendere un'altra buca». La «Staffetta quotidiana», rivista specializzata in energia, ha rinfocolato l'allarme rivelando che il ministero del Tesoro ha allo studio un limite del 3% del capitale di ogni GenCo per ogni singolo partecipante pubblico, elevabile al 10-20% nel caso di cordate. Secondo la stessa fonte, il decreto potrebbe considerare «a partecipazione prevalentemente pubblica» non solo gli enti pubblici al 51% e oltre, ma anche quelli che hanno lo Stato come azionista di riferimento, pur se minoritario: in questo secondo caso sarebbero esclusi anche gruppi come Eni e Finmeccanica e la gara per le società di generazione sarebbe per pochi intimi.

Contro questa eventualità, il presidente dell'Eni Gian Maria Gros-Pietro ha ribadito ieri che il suo gruppo è interessato a «sviluppare l'intera catena del gas fino alla produzione di energia elettrica» e per questo motivo intende «acquisire nuova capacità di generazione» anche gareggiando per le GenCo, «ovviamente se ci è consentito partecipare...».

Ma se a un grande gruppo come l'Eni queste GenCo Enel possono essere più meno utili, per le municipalizzate che desiderano fare un salto di qualità la partecipazione alla gara è strategica ed esserne tagliate fuori sarebbe una mazzata. L'altro giorno si erano fatti sentire, protestando, il sindaco Albertini e l'Aem Milano, ieri è stata la volta di Castellani e dell'Aem Torino. Il sindaco Castellani ha detto che «un provvedimento che vietasse alle aziende ex municipalizzate di partecipare alle gare è inaccettabile nel merito e illegittimo perché violerebbe la normativa nazionale e quella internazionale». Ha chiesto che «in ogni caso vengano prorogati i termini del bando di gara in scadenza il 10 novembre», per consentire al consorzio Italpower, che l'Aem di Torino ha costituito con l'Aem Milano e l'Acea di Roma, di acquisire soci privati che sono desiderosi di entrare.

Sulla stessa linea si è espresso il presidente dell'Aem Torino, Franco Reviglio, aggiungendo: «Ci basterebbero 20 giorni per fare entrare nuovi soci privati. Comunque non siamo disposti a diluire la nostra presenza al 10% perché ci interessano partecipazioni finanziarie produrre energia, e noi facciamo e vogliamo fare più grande scala».

Chiusura: «Se lo Stato vuole proibire la gara alle sue imprese, è libero di farlo. Ma le Aem appartengono ai cittadini e non possono subire divieti».

Nuova caduta a luglio

Grande industria persi in un mese oltre 20 mila posti

ROMA

Giungono ancora segnali negativi per l'occupazione nella grande industria. A luglio, segnala l'ISTAT, si è registrato un calo dello 0,2% rispetto al mese precedente (-0,1% al netto della cassa integrazione) e del 2,5% nei confronti di luglio (-2,6% al netto cigs). In termini assoluti, questa flessione si traduce in 20.700 posti di lavoro in meno in un anno. La situazione occupazionale risulta pertanto peggiorata rispetto al mese precedente, quando si realizzò una discesa tendenziale del 2,3%, equivalente a 19.000 posti di lavoro in meno. Di segno opposto, invece, le grandi imprese operanti nel settore dei servizi che segnano una variazione congiunturale nulla e un aumento tendenziale dell'occupazione dello 0,1% (+1.100 unità). Complessivamente, i primi sette mesi del 2000 la variazione media dell'occupazione segna una riduzione del 2,2% nel settore industriale e dello 0,1% in quello dei servizi.

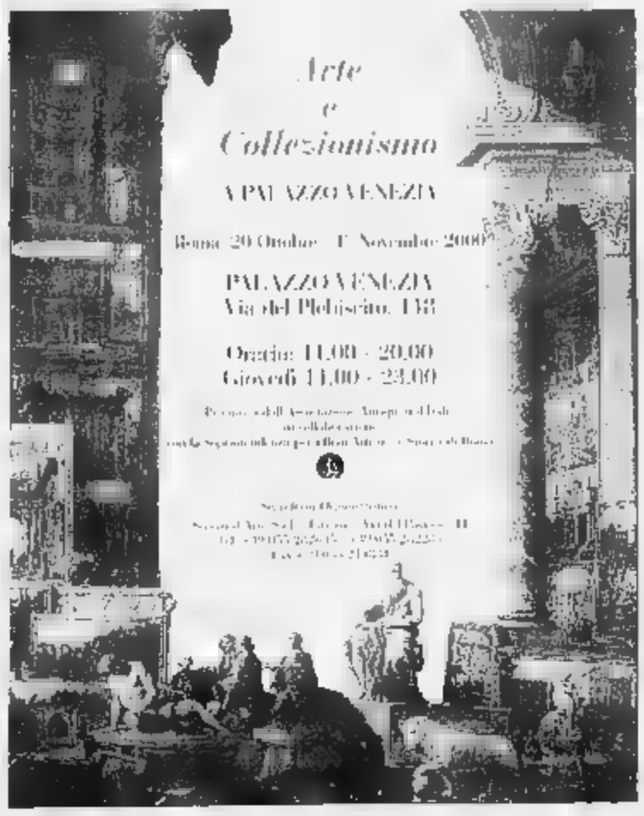

Cantarella difende il legame fra case e autosaloni: «E' migliorabile, ma funziona»

Auto, i costruttori sfidano Monti

L'Acea: il concessionario resti esclusivo

Marco Zatterin
inviato a BRUXELLES

Partono le grandi manovre dell'industria automobilistica europea in difesa della «distribuzione selettiva», il meccanismo che consente alle case di vendere attraverso una rete esclusiva di concessionari. Mario Monti, commissario Ue per la concorrenza, giudica il sistema «perlomeno discutibile», dice che ha favorito la creazione d'un oligopolio a quattro ruote ■ per questo intende smantellarlo quanto più possibile. L'Acea (l'associazione dei costruttori auto) e il Cecra (il comitato dei concessionari) rispondono all'unisono che ■ ragioni di Bruxelles non trovano riscontro, assicurano che la clausola d'esclusività ■■■ tiene alti i prezzi (sono anzi calati), garantisce la qualità del prodotto e dell'assistenza senza ledere ■ concorrenza. «Modifiche sono possibili e siamo pronti ■ farle», è la parola d'ordine del presidente Acea, Paolo Cantarella: ma, aggiunge, il quadro esistente è «il migliore che si potesse avere».

Bruxelles ha avviato da tempo l'esame di quella che in gergo si chiama «block exemption», il regolamento 1475 approvato nel '95 ■ valido ■■■ al settembre 2002. Entro la fine dell'anno gli uomini di Monti completeranno ■■■ rapporto su come il sistema ha funzionato sino ad oggi e, in un secondo momento, formuleranno le loro proposte. Il clima non sembra favorevole, il commissario italiano ha già espresso apertamente i suoi dubbi. Allora l'Acea, sostenuta il Cecra, ha deciso di giocare d'anticipo, stampando un ■■■ dossier di valutazioni (18 pagine che stanno arrivando sul tavolo della Commissione) e dichiarando la piena disponibilità ad un confronto. «Lo spirito è costruttivo - spiega Cantarella -. Credo che ci sia del terreno per un'intesa che soddisfi tutti».

Il senso delle proposte del documento Acea ■ stato presentato ieri a Bruxelles dall'amministratore delegato della Fiat, in qualità di presidente Acea, e da David Evans, numero uno della Cecra. ■ riferimenti di partenza sono per ■ differenza fra il «prodotto auto» rispetto ad ogni altro genere in commercio, per l'unicità di contenuti tecnologi, le misure di tutela ambientale, e l'assistenza qualificata necessaria su tutto il territorio. Il rapporto diretto fra casa costruttrice e concessionari è in questo senso considerato un'assicurazione fondamentale. Senza la «block exemption», precisa Cantarella, «non ci sarebbe alcun ■■■ high-tech per equipaggiamenti di sicurezza sempre più sofisticati. Sarebbe uno sviluppo socialmente inaccettabile».

Numeri alla mano l'Acea nega che la distribuzione selettiva abbia riscaldato i listini. «Non c'è mercato competitivo quanto quello dell'auto» assicura Cantarella. Secondo Europrice.com, osservatorio indipendente, il differenziale fra piazza e piazza è al disotto del 15 per cento. I motivi delle divergenze? Le anomalie dei listini vengo spiegate dalle case con le disomogeneità fiscale ■ con le oscillazioni dei cambi: «Il sistema ■ distribuzione esclusiva non ha nulla a che fare con questa situazione». Oltretutto, viene rilevato, tra il settembre ■■■ ■ lo stesso mese del 2000 il prezzo medio di alcuni modelli di punta è sceso in Inghilterra del 2,1%, in Francia del 3,1%, in Italia del 2,6%, e ■ Spagna del 13,3% per cento. Nel frattempo, si aggiunge, è migliorato il prodotto.

L'identità fra costruttore ■ distributore, secondo l'Acea, serve a rafforzare l'immagine delle aziende e le potenzialità del servizio. «Il cliente - ha spiegato Evans - vuole essere sicuro di poter essere assistito per tutta la vita del suo veicolo». Con lo sviluppo delle possibilità offerte da Internet, insiste Cantarella, «il consumatore avrà maggiori possibilità di scelta», soprattutto se ■ saprà alzare il livello della comunicazione fra azienda, clienti e dealer». Senza contare che l'Acea stima che sfruttando le opportunità della rete si potrebbe ridurre anche di tre milioni di lire (1500 euro) il prezzo di un'autovettura. E la Commissione che vorrebbe vedere le auto in vendita al supermercato? «Ci sarebbero problemi di gamma e di ■■■ limitati. E' rischioso: molto meglio continuare sulla strada percorsa sinora».

ATT SI DIVIDE IN QUATTRO SOCIETA'

NEW YORK. ATT sarà divisa in quattro unità quotate separatamente alla Borsa di New York. Il cuore della società sarà formato dall'unità per i consumatori e da quella dei servizi a■■ aziende, che assieme raccolgono 66 milioni di clienti e fruttano gran parte del giro d'affari della società, ■■■ 46 miliardi di dollari (circa 104.000 miliardi di lire). Queste saranno affiancate dall'unità della telefonia mobile e da quella delle trasmissioni a bande larghe. Lo scopo delle misure strategiche adottate dai vertici di Att è quello di «liberare» ■ potenziale nascosto nelle diverse attività dando ■ ■■■iascuna una propria ribalta agli occhi degli investitori.

Paolo Cantarella

Ok dall'assemblea al nuovo consiglio di amministrazione post-privatizzazione

Finmeccanica, Lina e Bono ai vertici

Nel board l'amministratore delegato di Omnitel, Colao

ROMA

Il consiglio di amministrazione di Finmeccanica ha nominato Alberto Lina presidente ■ amministratore delegato. Giuseppe Bono è stato nominato amministratore delegato e direttore generale. ■ divideranno le competenze all'interno del consiglio di amministrazione. Lina si occuperà dell'organizzazione aziendale, delle linee di indirizzo strategico della società ■ del gruppo e della politica di alleanze, acquisizioni e dismissioni. Giuseppe Bono, già direttore generale uscente, avrà la delega per la gestione operativa della società e la struttura organizzativa aziendale. «Il gruppo - ha detto Alberto Lina - ■ estremamente grande e complesso. Abbiamo pensato di ripartire i ruoli in questo modo vista la quantità enorme di cose da fare». Il presidente ha poi aggiunto che ■■■ ci sarà un cambio di strategia ■ Finmeccanica. ■ ha fatto chiarezza sulla possibilità di un conflitto di interessi all'interno del consiglio di amministrazione (tra i nuovi consiglieri c'è per esempio Vittorio Colao, amministratore delegato di Omnitel). «E' difficile mettere 15 persone in un consiglio di amministrazione senza rischiare, ma ci sono punti chiarissimi, come l'etica del consigliere. Inoltre capita spesso che un consigliere si astenga o diserti una riunione».

Reviglio lancia il progetto multiservizi

L'Aem di Torino sbarca nelle telecomunicazioni

Siglati due accordi con Noicom per le Tlc e con 2-Net per la costruzione della rete

Paolo Baroni
TORINO

L'Aem di Torino, in attesa dell'imminente sbarco in Borsa, fa rotta sulle tlc. Lo fa entrando nel capitale di Noicom, la compagnia telefonica promossa dal Fondo Kiwi di Elserino Piol, ■■ attiva da tempo in Piemonte, Valle d'Aosta e Liguria. L'operazione, curata da Lazard e Arthur D Little, è semplice: la società elettrica guidata da Franco Reviglio avrà il 49% del capitale e sarà socio di maggioranza relativa, il restante 51% farà invece capo ai fondatori di Noicom tra cui spiccano il gruppo di Piol (che ■■ ■■ passerà al 18%). Iniziative Piemonte, la Camera di ■■■■■ di Torino, Cofide e Tecno Holding. In cambio della quota l'Aem non verserà denaro ma apporterà asset, a cominciare dai preziosi «diritti di passaggio» e dal proprio patrimonio di clienti su cui la compagnia telefonica avrà l'esclusiva.

«Noi, con i ■■■ ■■■ ■■■ utenti destinati a salire a 600mila quando acquisiremo la rete Enel, siamo la paglia - spiega a *la Stampa* Reviglio - e loro, con tutti i servizi innovativi che sono in grado di proporre e sviluppare, sono il fiammifero». Dalla «fiammata» che ne scaturirà i ■■■ partner contano di ottenere importanti sinergie ed una notevole crescita del valore aggiunto prodotto. I servizi erogati comprenderanno telefonia, trasmissione dati, accesso Internet, reti intranet-extranet, ed evolveranno in nuovi servizi quali portali per aziende e cittadini, soluzioni ■■ e-commerce ed e-business e, dal 2002, servizi a larga banda.

«Abbiamo scelto Piol perché ■ un partner ■ comprovata esperienza e nel settore rappresenta "the best"» spiega ■ presidente ■ Aem che punta ■■ ■■■ sviluppo del fatturato della nuova società «molto importante»: dai ■ miliardi ■ quest'anno ai ■■■ del ■■■■. Il business plan della «nuova Noicom», per la quale già si prevede la quotazione in Borsa tra il giugno 2001 ■■■ il giugno 2003, prevede 170 miliardi di investimenti in tre ■■■■ ed una crescita esponenziale della clientela: dagli attuali 25 mila ■■■■ 118 mila aziende e ■ mila clienti privati ai ■■■ mila (metà aziende e metà privati) del 2001. Nel 2005 Noicom arriverà a toccare quota ■■■ mila clienti, 250 mila società ■ 300-350 mila famiglie allacciate. Il pareggio, almeno in termini di utile operativo lordo, è previsto già dall'ultimo trimestre del prossimo anno. «La nostra - spiega Piol - ■ una scelta strategica: dopo Torino e Piacenza contiamo■■ di realizzare accordi analoghi in altre 20 grandi ■ medie città italiane».

Questo per quanto riguarda i servizi■, sul fronte delle infrastrutture l'Aem ha poi siglato una lettera d'intenti con 2-Net, società partecipata da Kiwi ■ NetWeb che si occupa di infrastrutture, per dare vita ad una seconda ■■■■tà (denominata provvisoriamente NetCo Torino) che avrà il compito ■■ sviluppare la rete a banda larga. In questa spa, che ha già programmato 100 miliardi di investimenti entro il ■■■■, la municipalizzata torinese avrà il 70%. Ma l'obiettivo di Reviglio è quello di riservare una parte di questa quota ad altri soggetti, a cominciare dalle altre municipalizzate, che potrebbero contribuire alla crescita della rete apportando i loro asset. Un pensiero viene anche rivolto ad eventuali soci finanziari, ■ primis le due grandi fondazioni bancarie cittadine.

Con queste due operazioni l'Aem realizza un importante passo avanti nella sua strategia di diversificazione puntando a presentarsi sul mercato come vera azienda multi-utility. Tra gli obiettivi immediati una maggiore efficienza, migliori servizi agli utenti, una riduzione dei costi di g■■■■■ ed una maggiore apertura ■ mercato. Non a caso una delle prossime iniziative riguarda il lancio di un portale Internet a disposizione di clienti e ma soprattutto fornitori. Per risparmiare su acquisti e commesse.

ARMANDO TESTA

I slow you

Lavazza, partner di Slow Food, ha voluto racchiudere il ■■■ amore per il gusto ■ la sua passione per il caffè in una frase: I slow you. Una dichiarazione che nasce da una filosofia, lo Slow Food, ovvero un modo per stare dalla parte del gusto mettendo da parte la fretta. Dietro a questo nome c'è anche un'associazione dedicata ■ chi mette al primo posto l'amore per la qualità ■ sa apprezzare il sapore delle cose migliori.

Lavazza - Main Sponsor Salone del Gusto 2000

LAVAZZA
Il caffè n°1 in Italia.

www.lavazza.com

I buoni affari mettono allegria.
Centomillalire di sconto rottamazione per il tuo vecchio cellulare.

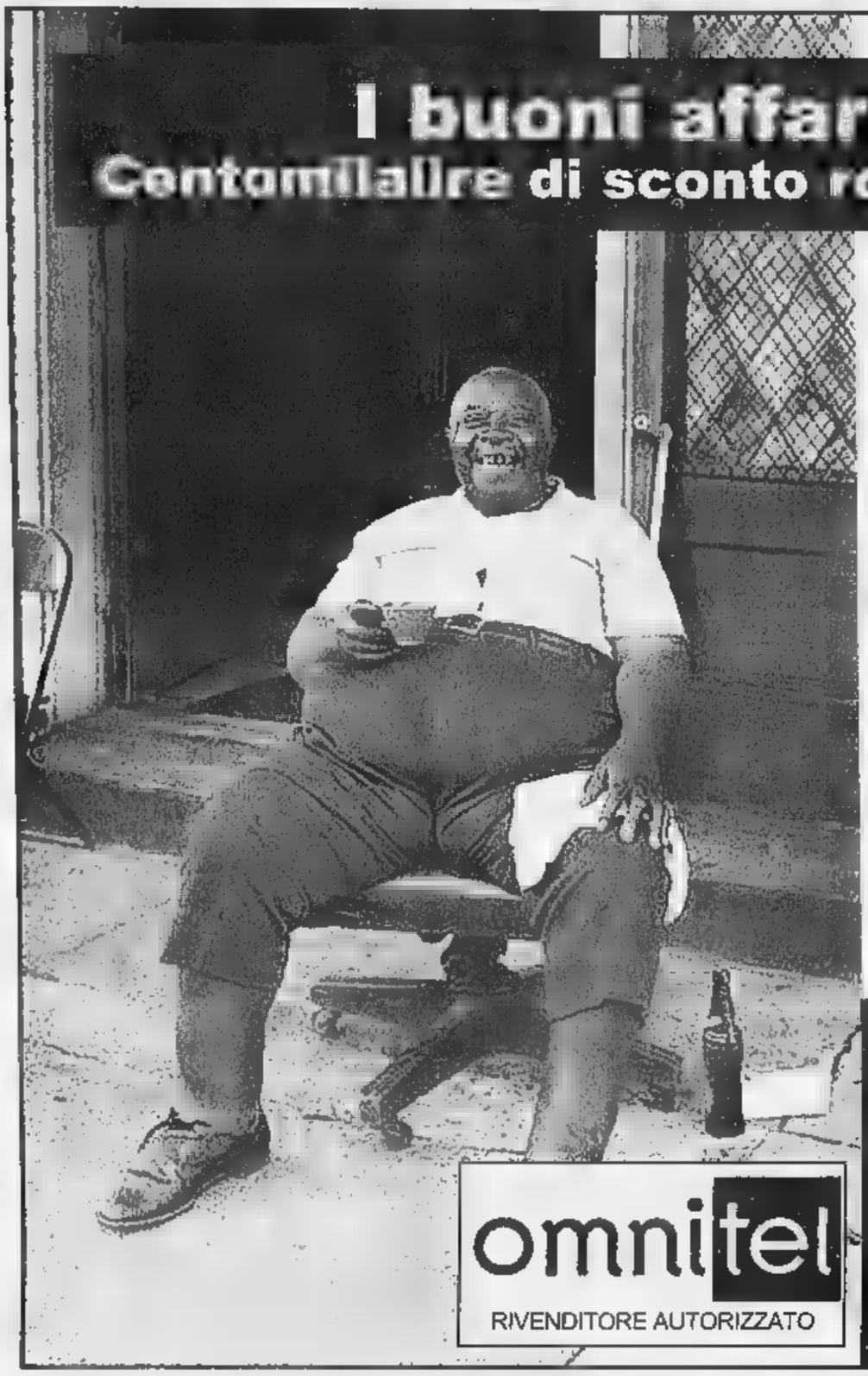

omnitel
RIVENDITORE AUTORIZZATO

PANASONIC GD 90 DUAL BAND
Peso: 68 gr
Dimensioni: 118x42x16 mm
Batteria: Litio da 650 mAh
Autonomia: 95 ore in stand by
Caratteristiche:
Modem integrato, accesso immediato alla rubrica telefonica, VIBRAZIONE
(prezzo da rottamare)
con CARTA RICARICABILE OMNITEL (Lire 50.000 di traffico incluso)

PHILIPS GENIE 2000 DUAL BAND
Peso: 99 gr
Dimensioni: 119x54x20 mm
Batteria: Litio da 660 mAh
Autonomia: 130 ore in stand by
Caratteristiche:
Menu iconografico, richiamo vocale, VIBRAZIONE
(prezzo da rottamare)
con CARTA RICARICABILE OMNITEL (Lire 50.000 di traffico incluso)

ERICSSON T10 + Chat board DUAL BAND
Peso: 88 gr
Dimensioni: 115x42x16 mm
Batteria: Litio da 650 mAh
Autonomia: 95 ore in stand by
Caratteristiche:
Modem integrato, accesso immediato alla rubrica telefonica, VIBRAZIONE
Lire 399.000
con CARTA RICARICABILE OMN
(Lire 50.000 di traffico incluso)

4000/4100 DUAL BAND
Peso: 99 gr
Dimensioni: 120x42x23 mm
Batteria: Litio da 650 mAh
Autonomia: 80 ore in stand by
Caratteristiche:
Connessione con PC tramite PCMCIA, tecnologia T9, VIBRAZIONE
Lire 449.000
(prezzo da rottamare)
con CARTA RICARICABILE OMN
(Lire 50.000 di traffico incluso)

MOTOROLA V 3688 DUAL BAND
Peso: 93 gr
Dimensioni: 83x44x25 mm
Batteria: Litio da 500 mAh
Autonomia: 40/100 ore in stand by
Caratteristiche: cambiabile, connessione con PC tramite PCMCIA e VIBRAZ. AURICOLARE E CUFFIDIA
Lire 699.000
(prezzo da rottamare)
con CARTA RICARICABILE OMNITEL (Lire 50.000 di traffico incluso)

SONY CMD-Z5 DUAL BAND
Peso: 82 gr
Dimensioni: 98x48x21 mm
Batteria: Li Ion da 700 mAh
Autonomia: 100 ore in stand by
Caratteristiche:
Jog dial, giochi, tecnologia T9, clip attivo e VIBRAZIONE
Lire 899.000
(prezzo da rottamare)
con CARTA RICARICABILE OMNITEL (Lire 50.000 di traffico incluso)

MOTOROLA 7389 WAP TRI BAND
Peso: 108 gr
Dimensioni: 130x47x24 mm
Batteria: Litio da 600 mAh
Autonomia: 40/150 ore in stand by
Caratteristiche:
display grafico, TRIBAND WAP, RICHIAMO VOCALE, MODEM + INFRARED
550.000
(prezzo
con CARTA RICARICABILE OMNITEL (Lire 50.000 di traffico incluso)

T28 DUAL BAND
Peso: 63 gr
Dimensioni: 97x50x15 mm
Batteria: Litio da 600 mAh
Autonomia: 50 ore in stand by
Caratteristiche: display grafico, giochi, VIBRAZIONE, RICHIAMO VOCALE, FLIP ATTIVO.
(prezzo da rottamare)
con CARTA RICARICABILE OMN
(Lire 50.000 di traffico incluso)

ALL MEDIA TORINO
FINO ESAURIMENTO SCORTE - SALVO ERRORI ED OMISSIONI
GARANZIA UFFICIALE ITALIA

Campagna rottamazione EUROPHOTO
Su questi pacchetti fino a Lire 100.000 di sconto
se rottami il tuo vecchio telefonino.

gli specialisti della telefonia
europhoto
COMPUTER
2 negozi in TORINO
Corso Siracusa 196 - Tel. 011 94 52 98
Piazza Carlo Felice 23 - Tel. 011 94 52 98

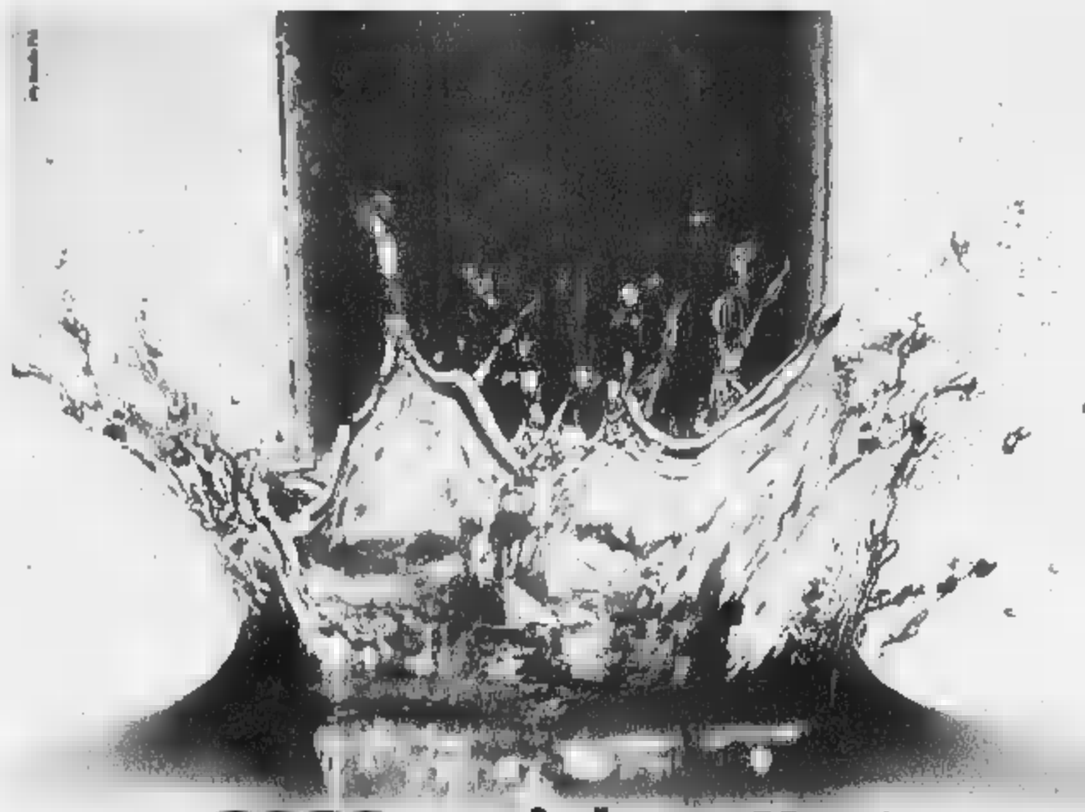

3250 anni dopo Mosè è arrivato qualcun altro...

...che riesce a dividere le acque

La [illegible] sul bagnato impone di saper "dividere" le acque, soprattutto alle alte velocità. Proprio a questo ha puntato lo speciale battistrada-pioggia Uniroyal ottenendo la separazione ottimale che comporta una perfetto tenuto di strada, minimo spazio di arresto, alta sicurezza anti-acquaplaning, specie in curva.

Vieni a scoprirlo dagli specialisti pneus expert

TORINO e provincia: AUTOGOM - Corso Novara, [illegible] bis - Torino; CENTRO ASSETTO RUOTE - Corso Orbassano, 298 - Torino; DI CAROLO MICHELE - Corso Duca degli Abruzzi, 76 - Torino; FILOMENA VITO - Corso Dante, 43 B - Torino; GRUPPO GOMME - Via Nanni, 35 - Torino; L'OFFICINA - C.so Vercelli, 261 - Torino; MAURYGOMME - Via U. Foscolo, [illegible] (ang. M. d'Azeglio) - Torino; PERTICARI GOMME - Via Poggio, 4 - Torino; SARIGU PNEUMATICI - Via Matilde Serao, [illegible] - Torino; SOSPELLO GOMME - Via Sospello, 8 - Torino; STILGOMME - Via Don Bosco, 27 - Torino; UNIVERSAL GOMME - Largo Toscana, 54/d - Torino; VIRGILIO SERGIO PNEUMATICI - Via Caraglio, 19 - Torino; AUTOZETA - Piazza V.Veneto, 15 - Orbassano; CALO' GIUSEPPE - Str. da Torino, 96 - Ceretta S.Maurizio; DI PAOLA PNEUMATICI - Corso Francia, 212 - Cascine Vica - Rivoli; ESSEDUE - Corso Torino, 254 - Avigliana; GHIAZZA GIOVANNI e C. - Via Villa Cristina, 11/A - Savonera; GHIAZZA GIOVANNI e C. - Corso Garibaldi, [illegible] - Venaria; GRASSONE LUCIANO e C. - Via C. Battisti, 2 - S. Mauro Torinese; RO [illegible] ROSA - Via Magenta, 11 - Collegno; TIRE SERVICE - Via S. Felice, 10/b - Balnasco; VENTUROLI SANDRO - Via Lanzo, 197 - Borgaro Torinese; **ALESSANDRIA e provincia:** CARGOM - Corso 100 Cannoni, 70/72 - Alessandria; CENTER GOMME - Corso Monferrato, 1 - Alessandria; CENTRO PNEUMATICI - Corso Acqui, 172 - Alessandria; BERRI ROBERTO - Via De Gasperi - Zona artig. - Castelnuovo Scrivia; COLOMBO PNEUMATICI - Corso Valentino, 140/B - Casale Monferrato; D3 PNEUMATICI - V.le Industria, [illegible] - Zona D3 - Alessandria; PNEUMATICI & COMPANY - S.S. per Voghera, 14/a - Tortona; PNEUS CAR - Reg. Barbato, 21 - Acqui Terme; PNEUS CITY - Via Casagrande, [illegible] - Acqui Terme; TECNIGOMMA - Viale Regione Piemonte 1 - Novi Ligure; TECNIGOMMA - Corso Piave, 44 - Novi Ligure; **AOSTA:** MARSIGLIA PIERO - Via Paravera, 14/A - Aosta; **CUNEO e provincia:** ADRIANO PNEUMATICI - Via Martiri, 67 - Bernette; BRUNO GOMME - Corso Firenze, [illegible] - Mondovì; [illegible] GOMME - Via Frabosa, 2 - Villanova Mondovì; CASETTA FRANCO - Corso Manzoni, 121 - Montà; DANIELE MARTINO - Via F. Turati, 12 - Saluzzo; G.M. PNEUMATICI - Strada Comunale Clavesana, 3 - Carrù; GHIBAUDO ALDO - Via Peveragno, 81 - Boves; IL GOMMISTA - Corso Piave, 132 - Alba; VILGOM - Via Fontane, 8 - Villafalletto; **NOVARA e provincia:** BIANCHI GOMME - Via Vigevano, 22 - S. Martino di Trecate; GARINI PAOLO PNEUMATICI - Corso Cavour, [illegible] - Dormelletto; GENZANA FRANCO Serv.Total - Via N.Bianchi, 111 - Villadossola; PNEUMATICI GALLI - Via S. Caccianotti, 41 - Biandrate; **PROVINCIA DI ASTI:** PNEUS NIZZA - Via Verdi, 84 - Nizza Monferrato; **PROVINCIA DI BIELLA:** BARDELLE LICIO - Via Milano, 151 - Vigliano Biellese; **PROVINCIA DI VERCELLI:** MANCIN ROBERTO & C. - Piazza Chiesa, 1 - Fraz.Crocemosso - Vallemosso; MELO PNEUMATICI di Melo Renzo e Roberto - Corso Garibaldi, 158 - Gattinara; **VERBANIA e provincia:** V.C.O. GOMME di Tabarini G.M.F. - Corso Europa, 52/54 - Verbania-Pallanza; SPINONI GIUSEPPE & C. - Via IV Novembre, 312 - Crusinallo - Omegna.

Numero Verde 800-307094

UNIROYAL

IL PUNTO SUI MERCATI

Tronchetti tiene banco

SEDUTA contrastata a Piazza Affari (in sintonia, peraltro con le altre Borse europee) che però è riuscita a limitare notevolmente i danni nell'ultima ora di contrattazioni (Mibtel -0,20% e Mib30 che chiude con un -0,14%). Al recupero hanno contribuito soprattutto ricoperture sui telefonici, particolarmente penalizzati nella prima fase della giornata, e il vivace denaro che si è rovesciato su big del calibro di Bipop-Carire (+2,17%), Eni (+0,56%) e Rolo (+3,87%).

Finale positivo anche per Mediobanca (+1,06%), che in mattinata aveva sofferto la lunga attesa per la nomina del suo nuovo presidente che dovrebbe scaturire dalle riunioni degli azionisti previste in questi giorni. Brillante Monte Paschi (+5,99%), al centro di un rinnovato interesse da parte dei fondi di investimento: sul titolo giocano anche le scommesse sul ruolo che l'istituto di credito potrà avere nel riassetto di Bnl. Sempre interesse per Edison (+0,45%) in attesa delle dismissioni delle centrali Enel.

Al Nuovo Mercato forti cali per Eplanet (-4,11%), Tiscali (-4,61%) e Inferentia (-3,38%), mentre brillano Biosearch (+2,97%), Digital Bros (+2,62%), Prima Industrie (+3,85%) e Tc Sistema (+3,72%).

Un discorso a parte meritano Camfin, la holding di controllo di Marco Tronchetti Provera più volte sospesa al rialzo e poi terminata in testa alla classifica dei migliori (+14,96), e Pirellina (+4,90%). A soffiare sul fuoco del rialzo sono ancora state le voci insistente che vogliono Tronchetti Provera nuovo azionista di Olivetti. E' vero? Colaninno ha risposto: «Domandatelo a lui».

(fra. bul.)

CAMBI VALUTE

VALUTA	LIRA	EURO
VALUTE EURO		
Marco tedesco	990.00	1.9558
Franco belga	47.996	40.3399
Franco lussemb.	47.996	40.3399
Peseta spagnola	11.637	166.386
Franco francese	295.20	6.55957
Lira irlandese	2458.56	0.787564
Fiorino olandese	878.65	2.20371
Scellino austriaco	140.710	13.7603
Escudo portoghese	9.658	200.482
Marco finlandese	325.66	5.94573

VALUTA	LIRA		EURO	
Corona danese	260.15	260.09	7.4430	7.4447
Corona svedese	220.37	220.13	8.4602	8.4507
[redacted]	243.68	243.66	7.9460	7.9465
Franco svizzero	1289.56	1289.47	1.5015	1.5016
Sterlina	3355.17	3355.75	0.5771	0.5770
[redacted]	1211.84	1220.70	1.5978	1.5862
Dollaro canadese	1531.37	1527.15	1.2644	1.2679

ALTRE VALUTE

	odierna	preced.	odierna	preced.
[redacted]	2300.89	2308.93	[redacted]	[redacted]
Yen giapponese	21.56	21.33	89.8000	90.7600
[redacted]	5.70	5.70	339.4900	339.5000

VALUTE MINORI

	[redacted]	[redacted]	[redacted]	preced.
Corona Ceca	55.65	55.41	34.7920	34.9420
[redacted]	930.68	932.02	[redacted]	2.0775
Fiorino Ungherese	7.37	7.37	262.6500	262.6100
Lira Cipriota	3382.72	3382.72	0.5724	0.5724
Rand Sudafricano	303.72	306.17	6.3751	6.3449
[redacted]	9.21	9.21	210.2134	210.2834
Zloty Polacco	496.65	494.26	3.8987	3.9175

EURIBOR

Periodo	Denaro %	Lettera %
1 sett.	4.8810	[redacted]
1 [redacted]	4.9200	4.9140
2 mesi	4.9820	4.9760
3 mesi	5.1030	5.1000
4 mesi	5.1240	5.1210
5 mesi	5.1470	5.1410
6 mesi	5.1660	5.1600
7 mesi	5.1870	5.1830
8 mesi	5.2070	5.2040
9 mesi	5.2280	5.2230
10 mesi	5.2480	5.2400
11 mesi	5.2650	[redacted]
12 mesi	5.2880	5.2800

QUOTAZIONI BOT

Scadenza	Giorni	Prezzo	Tasso %
15.11.00	19	99.770	4.950
15.12.00	49	99.320	5.317
15.01.01	80	98.970	4.870
15.02.00	111	98.490	5.134
15.03.01	139	98.155	5.008
15.04.01	172	97.662	5.201
15.05.01	200	97.321	5.075
15.06.01	231	96.820	5.235
16.07.01	262	96.400	5.283
15.08.01	292	95.940	5.326
15.09.01	322	95.575	[redacted]
[redacted]	[redacted]	[redacted]	5.270

1 EURO = 1936,27 [redacted]

RISTRETTO MILANO

Titoli	Quot.	Euro	Var. %
Autostr. Merid.	74353	38.4000	0.00
B. [redacted] Crema	198952	102.7500	-0.24
B. Pop. Emilia	74256	38.3500	-0.13
B. Pop. Luino-Varese	14135	7.3000	+1.39
B. Cr. Pop. Siracusa	[redacted]	17.9500	[redacted]
B. Pop. Sondrio	[redacted]	16.9900	0.00
Italiana Assicurazioni	13360	6.9000	0.00
Ferrovie Nord Milano	5209	2.6900	-0.07
Ifis prv	11714	[redacted]	0.00
Elios Holding	[redacted]	10.0500	0.00
Borgosesia	1065	0.5500	+3.58
Borgosesia r	277	0.1430	-1.38
B. Pop. Adriatico	19208	9.9200	-0.30
[redacted]	31	0.0160	0.00
Sec.	2241	[redacted]	+2.57

FIB 30

Scadenza	Apert.	Chius.	Min.	Max.
Dec. 00	46620	46924	46275	47035
Mar. 01	[redacted]	[redacted]	46910	47630
Giu. 01	47450	47450	[redacted]	47450

BORSE ESTERE

Amsterdam (Aex) 668,93 (-0,87%); Bruxelles (Bel 20) 3034,13 (-0,62%); Francoforte Dax Xetra 6771,73 (-0,46%); Hong Kong (Hang Seng) 15061,14 (+0,91%); Londra (Ftse [redacted] (-1,10%); [redacted] (Ibex 35) 10517,40 (-1,40%); Parigi (Cac 40) 6277,90 (-0,72%); Sydney (Allord) 3213,20 (+0,11%); Tokyo (Nikkei) 14840,47 (-2,03%); Zurigo (Smi) 7833,00 (-0,50%); New York (Dow Jones) 10329,81 (-0,61%), (Nasdaq) 3229,31 (-5,57%).

TERZO MERCATO

B. Antonveneta 22 200; B Pop Ravenna 25 400; B Pop Vicentina 51.750; Cad It 39.000; Cardine 22.100; Cattolica Assicurazioni 41 000; Cr. Parma e Piacenza 39.000; diritto italintesa 0.450. Eurosviluppo spa 0.024. Italintesa 1.520; Kaniba 0.135; Meie Ass. 1.360; Villa Este 9 300.
Warrant: Kaniba 2005 0.003; Kaniba 2008 0.003; Sai nsp 0 350

INDICE BORSA

Valori di Milano	25-10-2000	%
[redacted]	[redacted]16	-0.06
MIBTEL	31996	-0.20
[redacted]30	46504	-0.14
MIDEX	36065	-0.19
MIB (Ristretto)	2819	-0.06
DJ Eurostoxx 50	4983	-0.96

TASSI DI [redacted]

	%
Libor USD 1m	6.62
Prime rate ITA	[redacted]
Prime rate USA	7.75
Tasso di sconto ITA	4.75
Tasso di sconto USA	6.00
Tasso di sconto GIA	0.5
Fed funds	6.5000

ORO CHIUSURE

(Prezzi venditi in $ per oncia [illegible])

MERCATI	25-10-2000	24-10-2000	EURO
Hong-Kong	270.50	270.60	321.6290
Zurigo	270.25	[redacted]25	321.8370
Londra	268.[illegible]	[illegible]	[illegible]
Francoforte	[illegible]	[illegible]	[illegible]
New York	268.[illegible]	[illegible]	[illegible]

RENDIMENTI ESTERI

Titoli pubblici	%
USA 10 anni	5.6[illegible]
USA 30 anni	5.80
GER 10 anni	5.0[illegible]
FRA 30 anni	[illegible]
GIA 10 anni	[illegible]

MONETE AUREE

	Lire	Euro
Sterlina v.c.	142999-155999	73.853-80.567
Sterlina n.c.	149000-159000	[illegible]
Sterlina post 74	142999-155000	73.853-80.050
Marengo italiano	118000-125000	60.942-64.557
Marengo svizzero	116000-123000	59.909-63.524
Marengo francese	114000-119999	58.876-61.974
Marengo belga	114000-119999	58.876-61.974
Marengo austriaco	114000-119999	58.876-61.974
20 dollari	139000-149000	71.788-74.950
10 Dollari liberty	[illegible]	[illegible]
10 Dollari indiano	[illegible]	[illegible]
20 Dollari liberty	[illegible]	[illegible]
20 Dollari St. Gaudens	[illegible]	[illegible]
4 Ducati Austria	[illegible]	[illegible]
100 Corone Austria	[illegible]	[illegible]
100 Pesos Cile	[illegible]	[illegible]
Krugerrand	[illegible]	[illegible]
50 Pesos Messico	[illegible]	[illegible]

LEGENDA. Mercato Azionario. Il prezzo ufficiale è espresso in lire e in euro. Rappresenta il prezzo medio dell'intera quantità di titoli trattata nella seduta. Il prezzo di riferimento, espresso in euro, è costituito dal prezzo medio dell'ultimo 10% di titoli trattati. I minimi ed i massimi dell'anno sono in euro. **Euro 50.** Selezione dei 50 titoli più significativi quotati in Europa. Prezzo in euro con variazione percentuale sul precedente.

Opzioni. Call è il prezzo di chi acquista, **put** quello di chi [redacted]. Sono indicati: il mese di scadenza dell'opzione; la base del prezzo del titolo (in euro); il prezzo, cioè il premio da pagare (in euro), il volume dei pezzi negoziati, l'interesse aperto, riferimento per i future. **Euribor** è il tasso interbancario comune delle piazze finanziarie dell'area euro: lettera è il prezzo di chi vende, denaro quello di chi acquista.

OBBLIGAZIONI 25-10-2000

TITOLI	Prezzo
BERS 96/18 Lifestyle	72.45
BERS 99/24 S.O. Lifestyle	62.33
BERS 99/24 S.O. Minor	60.55
Enel 86/01 Ind. 1	102.30
Enel 93/03 9.6% 2	[redacted]
Eni 93/03 Ind	[redacted]
Enel 2004 4.75% Eur	96.71
IMI 96/03 c.c.	88.20
IRI [redacted]	106.06
Ente FF.SS. 90/00 Ind. 1	[redacted]
Ente FF.SS. 94/02	100.20
[redacted]	109.6[illegible]
Ente FF.SS. 94/04 Ind. 1	103.85
ENEL SS 96/08 IV	99.95
Fedomesc 99/09 IV	98.25
S. Paolo c.1 5%	120.50
S. Paolo c.1 8%	[redacted]
S. Paolo 02 8% Conv	97.30
Cassa Depositi 96/01 TV	100.50
Mediobanca 94/04 Ind. 1	99.74
Mediobanca 96/01 zero c.	124.00
Mediobanca 96/06 z.c.	71.55
[redacted]	88.70
[redacted]	48.89
Merloni USS 97-03 z.c.	88.60
Mediobanca MB 93/97-00	Sosp.
Mediob. Telecomm 97-01	236.00
[redacted]	100.15
S.Paolo 98-99/04	[redacted]
[redacted]	[redacted]

TITOLI	Prezzo
CCT 1.1.1997-2007	101.51
Ctz 30/6/99-29/12/2000	99.22
Ctz 15/1/99-15/1/01	98.96
Ctz 26/2/99-26/2/2001	98.35
Ctz 30/9/99-30/3/2001	97.95
Ctz 14/5/99-15/5/2001	97.31
Ctz 15/7/99-13/7/2001	96.49
Ctz 15/10/99-15/10/2001	95.27
Ctz 29/2/00-31/8/2001	95.81
Ctz 31/5/00-30/11/2001	94.59
Ctz 16/3/00-15/3/2002	93.19
Ctz 14/7/00-15/7/2002	91.57
Btp 1/1/02 12%	107.18
Btp 1/3/01 12.5%	101.84
Btp 1/6/01 12%	103.43
Btp 1/9/01 12%	105.02
Btp 1/5/02 12%	109.31
Btp 1/9/02 12.00%	110.28
Btp 1/01/03 12%	113.33
Btp 1/3/03 11.50%	112.29
Btp 1/6/03 11.00%	112.46
Btp 1/4/03 10.00%	110.83
Btp 1/10/03 9.00%	108.65
Btp 1/11/23 9%	137.47
Btp 1/01/04 8.50%	[redacted]
Btp 1/4/04 8.50%	109.61
[redacted]	[redacted]
Btp 22/12/23 8.50%	133.77
Btp 1/1/95-05 9.50%	114.89
Btp 1/9/96-05 10.5%	121.32
Btp 1/4/95-05 10.5%	119.60
Btp 1/11/95-00 10.5%	99.98
Btp 1/2/96-06 9.5%	118.39
Btp 1/2/96-01 9.5%	101.07
Btp 1/5/96-01 9.50%	102.13
Btp 01/07/96-06 8.75%	115.95
Btp 01/07/98-2001 4.5%	99.55
Btp 01/07/96-01 8.25%	101.94
Btp 15/9/96-01 7.75%	[redacted]
Btp 1/11/96-06 7.75%	111.64
Btp 1/1/97-02 6.25%	101.13
Btp 1/11/96-26 7.25%	116.45
Btp 1/2/97-07 6.75%	[redacted]
Btp 1/3/97-02 6.25%	101.35
Btp 15/5/97-02 6.25%	101.49
Btp 1/7/97-07 6.75%	107.15
Btp 1/9/99-2002 3.75%	97.43
Btp 15/9/97-02 5.75%	100.55
Btp 1/11/97-07 6%	102.92
Btp 1/11/97-27 6.50%	108.68
Btp 15/1/98-01 5%	99.97
Btp 15/2/98-03 5%	98.49
Btp 15/4/98-01 4.5%	99.79
Btp 1/5/98-08 5%	97.00
Btp 1/5/98-03 4.75%	98.77
Btp 1/1/1999-01 4%	[redacted]
Btp 15/2/99-2002 3%	97.24
Btp 1/10/98-03 4%	96.53
Btp 1/5/7/99-03 4.5%	98.14
Btp 1/11/98-01 3.5%	96.35
Btp 1/11/98-29 5.25%	[redacted]
Btp 1/11/98-09 4.5%	93.06
Btp 1/2/99-2004 3.25%	[redacted]
Btp 15/4/99-02 3%	96.90
Btp 15/4/99-04 3.25%	93.50
Btp 1/5/99-2009 4.25%	90.89
Btp 1/11/99-2010 5.50%	99.77
Btp 15/1/2000-2003 4.5%	98.40
Btp 15/6/00-2005 5.25%	99.82
Btp 15/10/2000-2003 5.25%	[illegible]

TITOLI DI STATO

TITOLI	Prezzo
BOT 15.11.00	99.75
BOT 15.12.00	99.38
BOT 15.1.01	98.95
BOT 15.2.01	98.51
BOT 15.3.01	98.10
BOT 17.4.01	97.67
BOT 15.5.01	97.25
CCT 1.6.01	99.97
CCT 1.4.01	100.21
CCT 1.10.94-01	100.21
CCT 1.10.01	100.33
CCT 1.12.94-01	100.30
CCT 1.2.02	100.32
CCT 1.4.95-02	[redacted]
CCT 1.6.95-02	100.50
CCT 1.8.95-02	100.63
CCT 1.10.95-02	100.72
CCT 1.11.95-02	100.76
CCT 1.12.95-02	[redacted]
CCT 1.2.96-03	100.82
CCT 1.4.96-03	100.92
CCT 1.5.96-03	100.97
CCT 1.7.96-03	[redacted]
CCT 1.1.96-06	102.79
CCT 1.9.96-03	[redacted]
CCT 1.11.96-03	100.34
CCT 1.1.97-04	100.26
CCT 1.1.98-03	100.67
CCT 1.3.97-04	[redacted]
CCT 1.5.97-04	100.38
CCT 1.9.98-01	[redacted]
CCT 1.9.97-04	100.38
CCT 1.5.98-05	100.44
CCT 1.11.98-05	100.46
CCT 1.3.1999-2006	100.32
CCT 1.12.1999-2006	100.30
CCT 1.1.2000-2007	100.31
	99.97

CONVERTIBILI

	Lire	Euro
B.ca Intesa TV 98/03 ord.	244.61	0.1263
B.ca Intesa TV 98/03 risp.	228.53	0.1180
B.ca Pop Bergamo TV 95/00	157.14	0.0812
Bipop-Carire 97/03 7%	1770.00	0.9141
Pirelli & C. 98/03 2.5%	136.34	0.0704
Mill.Cred. 95/00 10%	100.44	0.0519
B.Pop Comm. Ind. 95/01	234.04	0.1209
Mediob. Sai 6%	110.00	0.0569
Cr. Artigiano 99/04	105.12	0.0543
B.Pop Intra 3% 98/03	129.00	0.0666
Olivetti TV 98/02	657.24	0.3394
Reno De Medici 95/01 9.25%	100.05	0.0517

IL MERCATO AZIONARIO DEL 25-10-2000

Dati forniti da ADB

Titolo								
A Acea	20713	15.8230	-1.53	[redacted]	516	13.1430	25.2200	33250
Acque De Ferrari	14230	[redacted]	[redacted]	[redacted]	[redacted]	[redacted]	7.4560	0
Ac. Deferrari n.c	[redacted]	[redacted]	+0.18	[redacted]	160	2.2000	3.5870	4580
Acq. Nicolay	6088	[redacted]	0.00	[redacted]	120	2.4840	3.0540	2000
Acqua Marcia	526	0.2714	+1.16	0.2670	40	0.2421	0.3777	70000
[redacted]	244454	126.2500	+1.41	[redacted]	rr	75.8900	155.5100	15299
ACSM	10349	5.3450	-1.53	5.3160	100	4.8410	8.1652	11500
[redacted]	9190	[redacted]	+2.13	4.7430	142	[redacted]	9.4745	209000
Ardes n.c	[redacted]	[redacted]	+1.56	4.7710	150	0.9037	7.7595	41400
Aem	[redacted]	3.8500	-1.41	3.8562	115	3.5519	7.8960	4735600
Aeroporto di Roma	17629	9.1100	+0.05	9.1100	230	6.7100	9.1100	210600
Aeroporto Firenze	36241	18.7170	+0.39	18.8510	rr	9.5460	24.0400	21000
Asoftw@re	46380	24.1700	+1.60	24.4500	■	[redacted]	30.6500	68724
[redacted]	3749	1.9360	+0.26	[redacted]	80	1.9990	2.4260	579000
Alleanza	28682	14.8130	-0.40	14.6830	222	[redacted]	15.4470	1623750
Alleanza n.c	16787	8.6700	+0.07	8.6660	370	5.3000	8.9110	397500
Allianz Subalpina	25152	[redacted]	[redacted]	12.9900	850	8.9322	12.9920	5500
A.M.G.A	3635	1.8620	-0.69	1.8663	45	[redacted]	2.9590	1464000
Ansaldo Trasporti	1764	0.9213	+0.02	0.9217	152	0.8298	1.2930	97500
Arquati	1745	0.9026	+0.07	[redacted]	25	0.8361	1.0680	17500
Arnr	78729	40.6600	-1.57	[redacted]	rr	38.4900	65.0700	7137
A.S. Roma	12139	6.2690	+0.32	6.3200	rr	5.4500	6.5020	78500
Autogrill Spa	25536	13.1880	+0.18	13.1940	rr	9.5750	13.6810	346250
Autostrada TO-MI	31462	16.2490	-0.34	16.2250	350	11.2510	17.8430	587500
Autostrade ord	12826	[redacted]	[redacted]	6.6240	310	6.5000	9.0770	6432000
B Bastogi	511	[redacted]	+6.50	0.2681	■	0.1454	0.4586	[redacted]
B. Agr. Mantovana	18149	9.3730	+0.09	9.3600	600	7.9905	10.2860	21750
B. Agr. Mantov. w 01	1180	0.6094	+1.21	[redacted]	rr	0.4411	0.7127	63000
B. Bilbao Vizcaya Argent	32626	[redacted]	0.00	[redacted]	123	12.2450	17.5260	0
B. Carige	17875	9.2330	-0.24	9.2750	700	8.5140	10.1580	27000
B. Legnano	11585	5.9830	-0.02	[redacted]	430	4.6940	[redacted]	31500
B. Roma	2310	1.1930	-0.17	1.1960	75	1.1100	1.4280	9620000
B. Fideuram	33738	17.4240	-0.06	17.4660	180	9.9570	19.7200	1121500
BNL	21570	11.2950	-0.73	11.2680	600	3.2721	13.6210	16250
BNL w 1998-2000	18919	9.7710	0.00	9.7710	rr	2.4510	14.4130	0
BNL w 2000-2004	4889	2.5250	+1.98	2.5230	rr	2.1850	3.4580	[redacted]
B. [redacted]	8942	4.6180	-0.02	4.6300	160	3.2749	5.4200	11123000
B. Intesa w 98/02	1846	0.9534	[redacted]	0.9539	rr	0.6310	1.1230	159000
B. Intesa r n.c	5197	2.6840	0.00	2.6800	180	1.7182	2.7730	2123000
B. Int. w 98.02 r n.c	944	0.4896	+0.08	0.4888	rr	0.3236	0.5379	589500
B. [redacted] w	2244	1.1610	-0.94	1.1820	rr	0.9069	2.3000	[redacted]
B. Lombarda	19576	10.1100	[redacted]	10.1390	[redacted]	8.8900	11.3940	80500
B. [redacted]	8951	4.6230	+4.33	4.7060	160	3.7690	[redacted]	[redacted]
Bnl prd	7151	3.6930	+0.08	3.7890	114	3.0562	4.7450	6550000
Bnl r c	5698	[redacted]	+1.06	2.9293	154	2.5292	3.1950	35000
B. Pop. Berg. Cr. Var	38[redacted]	20.0105	+0.32	20.0000	1800	18.5660	25.1900	167600
B. P. Bergamo w 04	1341	[redacted]	-0.16	0.7000	rr	0.5[redacted]	[redacted]	122000
B. P. Comm. e Ind	44031	22.7429	-1.09	22.7100	1000	21.6600	28.4700	94000
B. P. Com. e Ind. 1/7/00	43140	22.2820	[redacted]	22.6000	rr	21.5000	26.5700	[redacted]
B. P. Com. In. w 04	655	0.3381	-1.97	0.3380	rr	0.3379	0.5455	[redacted]
B. Pop. Cremona	23289	[redacted]	-0.65	11.9200	270	9.6020	14.4400	[redacted]
B. P. Emilia e Lazio	[redacted]	12[redacted]	+0.09	12.7680	700	12.4450	15.7910	16100
B. Pop. Intra	28988	14.9710	-0.05	14.9780	600	12.6140	15.6720	33750
B. Pop. Lodi	23824	12.3040	-0.62	12.2790	300	[redacted]	[redacted]	125750
B. Pop. Milano	13645	7.0470	+0.43	[redacted]	[redacted]	[redacted]	[redacted]	[redacted]
B. Pop. Novara	[redacted]	[redacted]	-0.45	7.1240	250	5.4370	7.6620	772750
B. Pop. Novara w 2001	[redacted]	0.7774	-0.26	0.7284	rr	0.5430	0.8830	411400
B. Pop. Spoleto	16265	8.4000	[redacted]	8.4000	600	8.0860	9.2200	[redacted]
B. Pop. Verona	24891	12.8550	+0.36	12.8370	600	10.1520	13.7330	283750
B. Desio e Brianza	7003	3.6170	+0.67	[redacted]	110	[redacted]	[redacted]	12000
B. Desio e Brianza r.n.c	3263	1.6850	+0.12	1.6700	132	1.4140	[redacted]	[redacted]
B. Toscana	6769	3.4960	+0.69	[redacted]	120	2.8720	3.8530	54520
B. Chiavari	6357	3.2830	-0.33	3.3000	260	2.6620	3.5630	41000
B. Napoli	2939	1.5180	+0.20	1.5200	35	1.1150	1.5197	1505000
B. Napoli r n.c	[redacted]	1.2200	+0.25	1.2110	[redacted]	[redacted]	1.2650	[redacted]
B. Profilo	14038	[redacted]	-0.40	7.2660	rr	1.7245	[redacted]9832	32750
B. Santander C. Hisp	23372	11.5540	+0.13	[redacted]	[redacted]	9.5270	12.7770	2000
B. Sardegna r n.c	28713	[redacted]	+0.67	14.8730	575	14.7010	21.7300	3600
Basicnet	4353	2.2460	-0.65	2.2310	180	2.1640	3.7290	14000
Bassetti	[redacted]	5.6210	-1.58	5.7500	445	5.1140	[redacted]	4000
Bayer	91644	47.3300	+0.55	47.3900	15	39.0400	[redacted]	[redacted]
Bayerische Vita	25059	12.9420	-0.08	12.9780	100	6.4930	13.5640	156000
BB Biotech	2615339	1350.7100	+1.24	1374.2000	rr	1266.1880	1350.7600	3102
Beghelli	3731	1.9270	-0.67	[redacted]	[redacted]	1.7190	3.0540	[redacted]
Benetton	4138	2.1370	+0.33	2.1430	250	1.8910	2.4250	1674000
Beni Stabili	[redacted]	0.5162	+2.91	0.5191	[redacted]	0.3245	0.6211	6800000
Biosearch Italia	116563	60.2130	+2.62	60.3400	■	49.8900	75.0300	[redacted]
Bipop-Carire	17457	[redacted]	+2.82	9.0790	[redacted]	7.7230	[redacted]	10467000
[redacted]	[redacted]	9.4420	+2.34	9.3000	[redacted]	8.8570	40.0000	[redacted]
Bonaparte ord	685	[redacted]	+0.60	0.3561	3	[redacted]	0.4472	[redacted]
Bonaparte r. n. 99	633	0.3269	+1.30	0.3260	25	0.2325	0.4002	[redacted]
Bonifiche Ferraresi	20040	10.3500	0.[redacted]	10.3500	375	5.4100	10.8060	0
Brembo SpA	19864	10.2590	-0.79	10.2440	200	7.7432	11.6130	15500
Brioschi	683	0.3527	+2.77	0.3465	■	0.2210	0.7095	750000
Bro[redacted] 98-06	149	0.0772	+4.61	[redacted]	rr	0.0621	0.1691	2260000
Buffetti	34224	17.6750	+5.60	18.0040	650	14.2260	34.4900	[redacted]
Bulgari	26643	[redacted]	-0.84	13.8560	510	8.3670	14.5880	[redacted]
Buzzi Unicem	17885	9.2370	+1.29	9.1380	300	7.9990	11.0280	146250
[redacted]	[redacted]	5.4270	+0.44	5.3900	340	3.7170	5.7980	[redacted]
C C.R. Firenze	[redacted]	1.1800	-0.08	1.1950	■	1.0500	1.3120	265000
[redacted]	134842	69.6400	-1.78	68.9700	■	61.1600	90.1600	10426
Caio	5514	2.8450	0.00	2.8400	300	2.7970	3.1700	12000
Caltagirone	4500	2.3240	-0.17	[redacted]	45	1.4200	4.0200	43000
Caltagirone r n.c	5150	2.6600	[redacted]	[redacted]	65	1.3500	3.8900	[redacted]
Caltagirone Editore	23235	12.0000	-0.74	12.0020	rr	11.9220	16.1640	[redacted]
Cam Finanziaria	8440	4.3590	+13.90	4.5440	70	1.8460	4.3590	[illegible]
Carraro	5973	3.0850	-0.32	3.0740	300	2.9400	3.7450	17500
Crai	2943	1.5200	+0.29	1.5200	40	1.4500	1.9048	1000
CDB WEB TECH	19789	10.2200	-1.31	10.1920	rr	9.9020	42.0739	98711
CDC	[redacted]	36.0900	-2.16	37.9900	rr	[redacted]	44.1500	13175
[redacted]	4937	2.5500	+0.31	2.5500	150	2.5060	3.1010	[redacted]
Cementir	2916	1.5060	-1.05	1.5050	40	1.2180	1.7310	3475000
Cem. Augusta	2962	1.5300	0.00	1.5[illegible]	60	1.5100	2[redacted]	0
Cem. Barletta	8636	4.4600	-0.72	4.4600	130	3.7200	5.0660	2000
Centenari Zinelli	3660	1.8900	+0.53	1.9200	70	1.5690	2.3130	4000
Ceramiche Ricchetti	2242	1.1580	-0.52	1.1550	50	1.0500	1.3850	[redacted]
Ceram. Ricchetti w	238	0.1231	-0.16	0.1215	rr	0.1140	0.2060	90000
CML	[redacted]	42.0400	-3.07	41.9120	rr	37.8600	24.5410	7371
Cir	[redacted]	2.4230	-2.03	2.4240	80	2.1650	6.5730	2273500
Cir n.c	6516	3.3650	-2.04	3.3710	120	1.9670	4.4280	582500
Cmi	427	[redacted]	-2.04	0.2195	25	0.1862	0.2529	990000
Cmi w.	46	[redacted]	-10.82	0.0235	rr	0.0239	0.1299	4410000
Class Editori	33312	17.2040	+0.32	17.3030	70	19.1440	20.7190	441250
Cofide	3215	1.6620	-0.36	1.6680	40	1.0130	3.6250	675000
Cofide r n.c	2575	1.3300	-1.70	1.3210	70	0.7839	1.8200	412000
Comit	12698	6.5590	+0.29	6.5500	230	4.2300	6.5920	9205000
Comit r n.c	12371	6.3890	-1.13	6.4200	265	4.5560	6.4591	3600
Compart	[redacted]	1.6570	+0.16	[redacted]	15	1.6550	1.8550	4325000
Compart r n.c	2398	1.1920	0.59	1.1540	290	0.5051	1.3170	130000
Cond. Acque P. Torino	11714	6.0500	+0.19	6.0500	110	5.6500	9.6270	2500
Cr. Bergamasco	34195	17.6600	-1.95	17.4900	[redacted]	[redacted]	19.1870	2200
Credem	8429	4.3530	+0.53	4.4260	120	2.4590	4.3720	404000
Cremonini	4695	2.4250	-0.66	2.4360	112	1.8370	2.9890	[redacted]
Cr. Artigiano	5178	2.6740	-0.44	2.6710	150	[redacted]	3.4620	19520
Cr. Fondiario	1417	0.7319	0.06	0.7319	100	0.6397	[redacted]	0
Cr. Valtellinese	15769	8.1440	-0.26	8.1500	700	7.9740	9.9650	[redacted]
Cr. Valtel. 2001 w	5097	2.6330	-1.65	2.6300	rr	2.5240	4.0630	1000
Cresud	2523	1.3030	+0.06	1.3000	130	1.1930	1.4650	14200
CSP	9052	4.6750	-0.19	4.6700	100	4.4750	5.9290	5000
CTO	70403	36.3600	+0.55	36.0900	■	[redacted]	37.2600	[redacted]
Cucirini Cantoni	2324	1.2000	+1.01	1.2000	150	0.6760	[redacted]	7500
D Dada	64110	33.1100	+0.23	33.0400	■	30.5100	[redacted]	[redacted]
Dalmine	667	0.3443	+3.42	0.3513	4	0.1824	0.3653	10050000
Danieli	9741	5.0310	-0.14	5.0300	160	4.4770	[redacted]	14560
Danieli r n.c	4992	2.5780	-0.12	2.5690	200	2.0920	2.8680	49500
Danieli w 01	677	0.3496	+3.71	0.3440	rr	0.3402	0.4958	[redacted]
Datamat	[redacted]	[redacted]	+5.76	[redacted]	rr	20.5900	22.7590	[redacted]
Data Service	[redacted]	[redacted]	+5.09	58.3300	■	[redacted]	[redacted]	144729
Digital Bros	38673	19.9730	+4.37	19.6750	[illegible]	19.1360	20.8800	395793
Ducati	4959	2.5610	+1.15	2.5620	[redacted]	2.4189	3.2770	92000
E e.Biscom	[redacted]	[redacted]	-0.38	151.7700	rr	139.0890	277.3400	4900
Edison	20804	10.8270	-0.77	10.7540	[redacted]	[illegible]	11.9520	1207000
Ed. L'Espresso	25029	12.9160	+0.57	12.9360	[redacted]	[redacted]	25.6000	1246000
Emak	4049	2.0910	+1.65	2.0800	[redacted]	[illegible]	2.3950	[redacted]
ENEL	8463	4.3760	+0.21	[redacted]	232	3.7830	4.8160	[redacted]
ENI	12396	6.4020	+0.44	6.4200	[redacted]	4.7990	6.7580	22291500
EPlanet	100415	51.8600	-4.48	51.5300	rr	46.2050	81.6200	45468
ERG	6912	3.5700	+3.84	3.5770	50	2.4710	3.5700	1995000
Ericsson	[redacted]	55.0900	-3.30	53.7800	440	47.9850	68.4100	[redacted]
Esaote	7695	3.9740	-0.45	3.9520	80	1.8210	5.4640	77000
Euphon	130486	67.3900	+0.34	68.0000	rr	52.3300	71.3200	10625
F Falck	17835	[redacted]	+1.51	9.2500	250	6.9480	13.6430	4500
Falck risp	17485	9.0200	+3.14	9.0200	300	[redacted]	9.9100	500
[redacted]	8574	[redacted]	-0.61	4.4270	rr	2.4940	4.7250	249000
Fiat	[redacted]	[redacted]	+0.42	26.1500	[redacted]	25.8800	35.4500	692600
Fiat priv	32798	[illegible]	-0.07	17.0210	1200	12.5250	21.5700	60600
Fiat r n.c	28736	14.8410	+0.05	[redacted]	1500	13.0020	17.4200	42600
Fidia Poltrone	3621	1.8700	[redacted]	1.8700	180	1.7750	2.8420	1000
Finarte Aste	[redacted]	3.8720	+0.26	3.9520	70	3.5070	6.6650	58000
Fincasa 44	[redacted]	[redacted]	+4.03	0.5083	50	[redacted]	[redacted]	[redacted]
[redacted]	106127	54.8100	+2.75	55.0400	rr	27.8500	175.8900	406334
Finmeccanica	2329	1.2030	-2.97	1.2080	[redacted]	1.1960	1.8020	25737500
Fin Part	3228	1.6670	+0.49	1.6550	12	0.9218	[redacted]	[redacted]
Fin Part w	710	0.3668	-2.24	0.3620	rr	0.1347	0.5919	[redacted]
Freedomland iTN	69164	35.7200	-5.30	35.8700	rr	26.4150	99.4600	43140
G Gabetti	7296	3.7680	+4.58	3.7900	90	1.6930	4.5630	127500
[redacted]	144958	74.8660	-1.14	[redacted]	rr	70.7800	176.7593	1339
Garboli-Conicos	2083	1.0760	-3.15	1.0760	200	1.0000	1.2600	2540
[redacted]	7991	4.1270	+1.15	4.0640	50	2.9290	4.5290	[redacted]
Gemina	2745	1.4190	-0.14	1.4170	20	1.4190	3.0170	2929000
Gemina r n.c	4142	2.1390	+1.42	2.1550	[redacted]	1.8760	4.2033	[redacted]
[redacted]	69667	35.9800	+0.45	36.0650	460	28.0200	36.7600	3122500
Generali w 01	81227	[redacted]	-0.10	41.9020	rr	32.1920	43.8209	4300
Gewiss	[redacted]	6.4730	-2.60	6.4320	[redacted]	[redacted]	8.6500	49500
[redacted]	7906	4.0830	+0.81	[redacted]	200	3.4350	4.8120	[redacted]
Gim	2341	1.2090	+0.42	1.2040	[redacted]	[redacted]	1.3960	87500
Gim r n.c	[redacted]	1.3820	-1.29	1.3850	140	[redacted]	1.4150	27500
Gildemeister	15834	[redacted]	-0.26	[redacted]	520	[redacted]	11.8760	[redacted]
[redacted]	5114	2.6410	+0.57	2.6470	130	2.5030	3.4490	[redacted]
Gruppo Coin	33228	17.1619	[redacted]	17.2080	rr	9.8840	[redacted]	6800
H HDP	2693	1.3910	-1.83	1.3980	20	[redacted]	2.2730	8682500
HDP r n.c	2185	[redacted]	-0.09	1.0860	35	[redacted]	1.7990	187500
I I Net	611861	316.0000	-0.35	314.4400	rr	266.9000	461.8500	8619
I Grandi Viaggi	1977	1.0210	-1.16	1.0200	25	[redacted]	1.4620	[redacted]
Idra Presse	4298	2.2200	+1.98	2.2200	100	2.0270	2.7540	3000
Ifi priv	71565	36.9600	+1.04	37.4350	2200	22.2900	41.3900	77125
Ifil	17225	8.8950	-0.73	[redacted]	329	7.1360	12.2820	170250
Ifil r n.c	9772	5.0470	-0.59	5.0150	369	3.6420	5.5740	187500
Ima SpA	15135	7.8145	+1.53	7.7940	[illegible]	[redacted]	[redacted]	1700
Imm. Lombarda	553	0.2856	-0.73	0.2863	[illegible]	0.2610	0.4134	590000
Imm. Lombarda w 2002	133	0.0685	+0.66	[redacted]	[illegible]	0.0506	0.0850	270000
Immob. Metanopoli	5156	2.6630	+0.92	2.6720	[illegible]	[illegible]	[illegible]	6500
[illegible]	2540	1.3122	+0.31	1.3050	[illegible]	[illegible]	[illegible]	[illegible]
Impregilo	1152	0.5949	-0.62	0.5948	19	0.5470	0.7132	625000
Impregilo r n.c	1320	0.6816	-1.22	0.6795	[illegible]	[illegible]	0.8365	40000
Impregilo w 01	305	0.1574	-3.50	0.1560	[illegible]	[illegible]	0.2035	50000
Ina	5363	2.7700	-0.07	2.7680	92	[illegible]	2.8170	1392500
Inferentia	147176	76.0100	-3.48	75.5100	[illegible]	[illegible]	[illegible]	6301
Ipi	[redacted]	0.7641	-1.04	0.7620	50	[illegible]	1.2150	35000
Ipi r n.c	1032	0.5330	-5.45	0.5330	60	[illegible]	0.7719	5000
[illegible]	26872	13.8760	-0.59	13.6560	200	[illegible]	[illegible]	[illegible]
[illegible]	9444	4.8766	-0.16	4.9299	150	[illegible]	[illegible]	[illegible]
[illegible] Lombarda	12859	6.6520	-1.89	6.6770	rr	[illegible]	[illegible]	[illegible]
[illegible]	5206	4.2355	-0.37	4.2370	338	3.3475	5.0330	41000
[illegible]	7941	4.1035	-0.99	4.0900	300	3.1540	4.3740	16000
Italcementi	16830	8.6920	+0.79	8.6950	220	2.6040	11.8183	[redacted]
Italcementi r n.c	7774	4.0150	+0.10	4.0290	[illegible]	3.1540	4.6560	[redacted]
Italfondiario	10965	5.6630	+0.62	5.6520	[illegible]	5.0570	6.3000	750
Italgas	9464	4.8880	+0.35	4.8745	[illegible]	3.5600	5.6380	1785600
Italmobiliare	56768	29.3600	-0.43	29.2900	[illegible]	21.9600	[illegible]	[illegible]
Italmobiliare r n.c	30442	15.7220	-0.17	15.7400	[illegible]	[illegible]	[illegible]	[illegible]
IT Holding	7315	3.7780	-3.16	3.7960	[illegible]	[illegible]	[illegible]	26000
J Jolly Hotel	12853	6.6380	+0.17	[illegible]	[illegible]	[illegible]	[illegible]	14500
Jolly Hotel r n.c	12257	6.3300	+1.98	[illegible]	[illegible]	[illegible]	[illegible]	500
L La Doria	4304	2.2230	+0.59	2.2160	[illegible]	[illegible]	[illegible]	14000
La Fondiaria Ass	10816	5.5860	+0.61	5.6010	150	[illegible]	[illegible]	339000
La Fond. Ass. r n.c	7327	3.7840	+0.72	3.7680	[illegible]	[illegible]	[illegible]	12500
La Gaiana	8132	4.2000	+2.31	4.2000	[illegible]	[illegible]	[illegible]	[illegible]
[redacted]	9395	4.8520	-0.16	4.9040	[illegible]	[illegible]	[illegible]	5500
Lazio S.S.	8752	4.5250	+3.60	4.5370	rr	[illegible]	[illegible]	340000
[redacted]	3600	1.8590	-0.75	1.8500	[illegible]	[illegible]	[illegible]	15000
Linificio r n.c	2804	1.4480	-3.16	1.4750	135	[illegible]	[illegible]	5000
Locat	1762	0.9101	-0.40	0.9106	54	[illegible]	[illegible]	162500
M Mafin	2566	1.3200	+1.38	1.3200	[illegible]	[illegible]	[illegible]	17500
[redacted]	3565	1.8410	-0.43	1.8410	[illegible]	[illegible]	[illegible]	40000
Marangoni	6320	3.2640	-0.79	3.2500	[illegible]	[illegible]	[illegible]	12000
Marcolin	3452	1.7830	-1.74	1.8000	45	[illegible]	[illegible]	46000
Marzotto	21334	11.0180	+4.61	10.9760	435	[illegible]	[illegible]	73750
Marzotto risp	20524	10.6000	0.00	10.6000	464	[illegible]	[illegible]	0
Marzotto r n.c	12164	6.2820	+0.22	6.2250	[illegible]	[illegible]	6.4349	10000
[redacted]	32145	16.6070	-0.50	16.7120	355	[illegible]	[illegible]	3774500
Mediobanca	23524	12.3040	+1.76	12.3630	225	[illegible]	[illegible]	1327000
Mediobanca w 98-00	3661	1.8910	+2.58	1.9210	[illegible]	[illegible]	[illegible]	653500
Mediolanum	32195	16.6280	-0.13	16.7470	135	[illegible]	[illegible]	1294750
Merloni	9344	4.8260	+0.02	4.8500	136	[illegible]	[illegible]	6000
Merloni r n.c	4364	2.2540	[illegible]	2.2540	[illegible]	[illegible]	[illegible]	74500
Milano Ass	7497	3.8720	+0.62	3.8620	350	[illegible]	[illegible]	753000
Milano Ass. w 99-02	558	0.2654	[illegible]	[illegible]	[illegible]	[illegible]	[illegible]	[illegible]
Milano Ass. r n.c	6672	3.3840	[illegible]	3.4255	[illegible]	[illegible]	[illegible]	[illegible]
Mirato	10946	5.6530	+0.87	5.6650	[illegible]	[illegible]	[illegible]	14500
Mittel	7601	3.9270	+1.68	3.9000	90	2.5085	4.5454	28000
Mondadori	25816	13.3330	-0.05	13.4260	[illegible]	10.6550	21.9750	161250
Mondadori r n.c	33949	17.5330	-0.57	17.2200	[illegible]	12.1250	22.9450	650
Monrif TV	196105	101.2800	[illegible]	[illegible]	rr	[illegible]	[illegible]	1350
Monrif	3768	1.9460	[illegible]	1.9470	50	1.8410	3.2350	48000
Montedison spa	4587	2.3690	[illegible]	2.3690	[illegible]	1.4500	2.3690	314000
Montedison sp. risp	4564	2.3570	[illegible]	2.3600	[illegible]	1.6500	2.3630	6000
Montedison sp. r n.c	2277	1.1760	-2.68	1.1720	[illegible]	0.8253	1.2150	20000
Montefibre	1182	0.6094	-1.24	0.6150	35	0.5045	0.6697	90000
Montefibre r n.c	1018	0.5256	-0.90	0.5230	55	0.4372	0.5634	42500
N Navig. Mont. o	2951	1.5240	-1.10	1.5400	55	1.0850	1.7720	30000
[redacted]	[redacted]	0.5609	-0.57	0.5600	50	0.2570	0.6931	1495000
Necchi r n.c	2711	1.4000	0.00	1.4000	240	0.8000	1.4000	0
Necchi 2000-2005 w	[redacted]	0.3410	-1.67	0.3387	rr	0.0664	0.4786	220000
O Olcese	1500	0.7746	-3.09	0.7800	150	[illegible]	1.1010	25000
Olidata	10609	5.4790	-2.12	5.4450	176	[illegible]	[illegible]	[illegible]
[redacted]	6628	3.4230	-1.15	3.4930	50	[illegible]	4.8490	[illegible]
[redacted]	5669	2.9280	-2.20	2.9640	rr	[illegible]	4.2780	67000

Titolo								
Olivetti	268635	138.7400	[illegible]	[illegible]	[illegible]	[illegible]	[illegible]	[illegible]
Olivetti w	87400	45.1400	[illegible]	[illegible]	[illegible]	[illegible]	[illegible]	[illegible]
P Pagnossin SpA	[illegible]	[illegible]	[illegible]	[illegible]	[illegible]	[illegible]	[illegible]	[illegible]
Parmalat	[illegible]	[illegible]	[illegible]	[illegible]	[illegible]	[illegible]	[illegible]	[illegible]
Parmalat w 03	1855	0.9596	[illegible]	[illegible]	[illegible]	[illegible]	[illegible]	[illegible]
Perlier	[illegible]	[illegible]	[illegible]	[illegible]	[illegible]	[illegible]	[illegible]	[illegible]
Permasteelisa	27564	[illegible]	[illegible]	[illegible]	[illegible]	[illegible]	[illegible]	[illegible]
Pininfarina	29094	15.0260	[illegible]	[illegible]	[illegible]	[illegible]	[illegible]	[illegible]
Pininfarina risp	[illegible]	[illegible]	[illegible]	[illegible]	[illegible]	[illegible]	[illegible]	[illegible]
Pirelli & C	[illegible]	[illegible]	[illegible]	[illegible]	[illegible]	[illegible]	[illegible]	[illegible]
Pirelli & C r n.c	[illegible]	[illegible]	[illegible]	[illegible]	[illegible]	[illegible]	[illegible]	[illegible]
Poligrafici	[illegible]	[illegible]	[illegible]	[illegible]	[illegible]	[illegible]	[illegible]	[illegible]
Premafin	[illegible]	[illegible]	[illegible]	[illegible]	[illegible]	[illegible]	[illegible]	[illegible]
Premuda	[illegible]	[illegible]	[illegible]	[illegible]	[illegible]	[illegible]	[illegible]	[illegible]
Prima Industrie	[illegible]	[illegible]	[illegible]	[illegible]	[illegible]	[illegible]	[illegible]	[illegible]
R Ras	[illegible]	[illegible]	[illegible]	[illegible]	[illegible]	[illegible]	[illegible]	[illegible]
Ras r n.c	[illegible]	[illegible]	[illegible]	[illegible]	[illegible]	[illegible]	[illegible]	[illegible]
Rcs	[illegible]	[illegible]	[illegible]	[illegible]	[illegible]	[illegible]	[illegible]	[illegible]
Recordati	29462	15.2250	[illegible]	[illegible]	[illegible]	[illegible]	[illegible]	[illegible]
Recordati r n.c	[illegible]	[illegible]	[illegible]	[illegible]	[illegible]	[illegible]	[illegible]	[illegible]
Reno De Medici	[illegible]	[illegible]	[illegible]	[illegible]	[illegible]	[illegible]	[illegible]	[illegible]
Reno De Medici r n.c	[illegible]	[illegible]	[illegible]	[illegible]	[illegible]	[illegible]	[illegible]	[illegible]
Risanamento	55958	28.9[illegible]	[illegible]	[illegible]	[illegible]	[illegible]	[illegible]	[illegible]
Roland Europe	[illegible]	[illegible]	[illegible]	[illegible]	[illegible]	[illegible]	[illegible]	[illegible]
Rolo Banca 1473	38596	[illegible]	+3.72	[illegible]	[illegible]	[illegible]	[illegible]	[illegible]
Ronzoni	[illegible]	[illegible]	[illegible]	[illegible]	[illegible]	[illegible]	[illegible]	[illegible]
Rotondi Evolution	[illegible]	[illegible]	[illegible]	[illegible]	[illegible]	[illegible]	[illegible]	[illegible]
S Saes	[illegible]	[illegible]	[illegible]	[illegible]	[illegible]	[illegible]	[illegible]	[illegible]
Saes Getters SpA	[illegible]	[illegible]	[illegible]	[illegible]	[illegible]	[illegible]	[illegible]	[illegible]
Saes Getters r n.c	[illegible]	[illegible]	[illegible]	[illegible]	[illegible]	[illegible]	[illegible]	[illegible]
Sai	[illegible]	[illegible]	[illegible]	[illegible]	[illegible]	[illegible]	[illegible]	[illegible]
Saipem	[illegible]	[illegible]	[illegible]	[illegible]	[illegible]	[illegible]	[illegible]	[illegible]
San Paolo-Imi	[illegible]	[illegible]	[illegible]	[illegible]	[illegible]	[illegible]	[illegible]	[illegible]
Snia	[illegible]	[illegible]	[illegible]	[illegible]	[illegible]	[illegible]	[illegible]	[illegible]
Sopaf	[illegible]	[illegible]	[illegible]	[illegible]	[illegible]	[illegible]	[illegible]	[illegible]
T Targetti Sankey	[illegible]	[illegible]	[illegible]	[illegible]	[illegible]	[illegible]	[illegible]	[illegible]
TAS	[illegible]	[illegible]	[illegible]	[illegible]	[illegible]	[illegible]	[illegible]	[illegible]
TC Sistema	[illegible]	[illegible]	[illegible]	[illegible]	[illegible]	[illegible]	[illegible]	[illegible]
Telecom Italia	[illegible]	[illegible]	[illegible]	[illegible]	[illegible]	[illegible]	[illegible]	[illegible]
Telecom Italia Mobile	[illegible]	[illegible]	[illegible]	[illegible]	[illegible]	[illegible]	[illegible]	[illegible]
Terme Acqui	2788	1.4420	-0.76	1.4390	15	0.7726	[illegible]	[illegible]
Terme Acqui r n.c	2147	1.1090	-1.96	1.1100	22	0.5678	[illegible]	17500
Tiscali	56589	29.2100	-3.65	29.7100	rr	29.9200	116.2610	[illegible]
Tod's	29741	15.3600	0.00	15.3600	550	10.4960	[illegible]	[illegible]
Toro w	13260	6.8487	-0.90	6.9200	rr	2.6330	7.4350	[illegible]
Toro priv	22129	11.4290	+1.79	11.2100	500	7.8880	12.2000	[illegible]
Toro r n.c	21977	11.3500	+2.07	11.3500	525	7.5340	[illegible]	[illegible]
Trevi	5313	2.7440	+0.15	2.7250	29	2.2080	[illegible]	[illegible]
TXT e-solutions	248210	128.1900	-0.60	127.1300	rr	[illegible]	[illegible]	[illegible]
U UniCredito	11126	5.7460	+0.24	5.7740	[illegible]	[illegible]	[illegible]	[illegible]
UniCredito r n.c	8473	4.3760	-2.55	4.4550	[illegible]	[illegible]	[illegible]	[illegible]
Unipol	6175	3.1890	+0.47	[illegible]	[illegible]	[illegible]	[illegible]	[illegible]
[redacted]	3224	1.6650	0.00	[illegible]	[illegible]	[illegible]	[illegible]	[illegible]
Unipol 2000-2005 o. w	341	0.1759	+1.37	[illegible]	rr	[illegible]	[illegible]	[illegible]
Unipol 2000-2005 p. w	284	0.1466	-0.95	0.1460	rr	[illegible]	[illegible]	[illegible]
V Vemer	8299	4.2860	-0.56	4.2210	[illegible]	[illegible]	[illegible]	[illegible]
Vianini Industria	2848	1.4710	[illegible]	1.4720	25	[illegible]	[illegible]	[illegible]
Vianini Lavori	4719	2.4370	[illegible]	2.4550	[illegible]	[illegible]	[illegible]	[illegible]
Vitaminic	48844	25.2250	+4.71	24.3650	rr	[redacted]	25.9000	[illegible]
Vittoria Ass	9896	5.1470	+0.45	5.1500	190	4.1030	5.6740	[illegible]
Volkswagen	102997	53.1930	-1.09	53.5600	[illegible]	39.5600	58.1500	[illegible]
Z Zignago	25624	13.1659	+5.63	13.1010	700	8.4310	12.5300	11250
Zucchi	10843	5.6002	0.00	5.6000	345	5.1200	6.4930	0
Zucchi r n.c	8810	4.5500	0.00	4.5500	[redacted]	3.7000	4.6490	0

* Minimi e massimi non rettificati rispetto [redacted] operazioni sul capitale ed a stacco dei dividendi

[illegible]

AZIONI	25-10-2000	24-10-2000	Var. %
ABN Amro Holding NV	25.5500	26.0500	-1.92
Aegon NV	45.2500	45.5650	-0.68
[redacted]	33.1700	33.7200	-1.63
Fortis AG	34.0000	34.3400	-0.99
Ing Groep NV	[redacted]	78.0000	-2.28
Koninklijke KPN NV	23.0500	24.8000	[redacted]
Nokia	45.7500	48.3500	-5.38
Philips	46.7000	48.5400	-3.79
Royal Dutch Petroleum	73.4800	73.1500	+0.45
Unilever NV	[redacted]	57.4000	-0.52
Allianz Ag	380.7500	376.0000	+1.26
[redacted]	40.7500	41.9000	-2.74
Bayer Ag	47.4500	47.0000	+0.96
Bayerische Hypo Vereinsbank	[redacted]	62.5000	+0.67

AZIONI	25-10-2000	24-10-2000	Var. %
[redacted]	52.5000	[redacted]	-1.87
Deutsche Bank Ag	93.0400	[redacted]	-0.35
Deutsche Telekom Ag	41.7500	42.2000	-1.07
Dresdner Bank	45.4600	46.7600	-2.78
E.ON Ag	59.2500	59.6500	-0.67
[redacted]	346.5000	345.3000	+0.35
Rwe Ag	45.0000	44.5000	+1.12
Siemens	144.4000	146.3000	-1.30
[redacted]	11.3800	11.9600	-4.85
Banco Bilbao Vizcaya	16.5500	[redacted]	-3.50
Endesa	18.9700	19.4500	[redacted]
Repsol Sa	20.2500	20.0000	+1.45
Telefonica de España	21.5000	22.6900	-5.24
Air Liquide	129.0000	131.2000	-1.68
Alcatel	76.0000	[redacted]	[redacted]

AZIONI	25-10-2000	24-10-2000	Var. %
Aventis	83.6000	84.7000	-1.43
Axa-UAP	150.0000	152.1000	-1.38
[redacted]	94.2000	96.5000	-2.38
[redacted]	6182.3394	6323.7407	-2.24
Carrefour	80.0000	78.7500	+1.59
Danone	156.0000	164.7000	-5.28
France Telecom	113.0000	121.1000	-6.69
L'Oreal	83.0000	84.5000	-1.78
LVMH Moet Hennessy	81.2000	83.8000	-3.10
Pinault-Printemps	200.0000	200.9000	-0.45
Sanofi-Synthelabo	60.5000	61.3000	-0.82
Societe Generale	59.1500	61.7000	-4.05
Suez Lyonnaise des Eaux	178.5000	[redacted]	-2.59
[redacted]	174.0000	173.8000	+0.12
Vivendi	79.3500	82.6500	-4.23

directa
trading on line dal 199[illegible]
directa wap entrare in Borsa non è [redacted] stato così semplice

1° anniversario

del punto vendita di Torino in C.so Regina Margherita

Vipiana premia la numerosa clientela che ne ha permesso il successo con

3 GIORNI di SCONTO

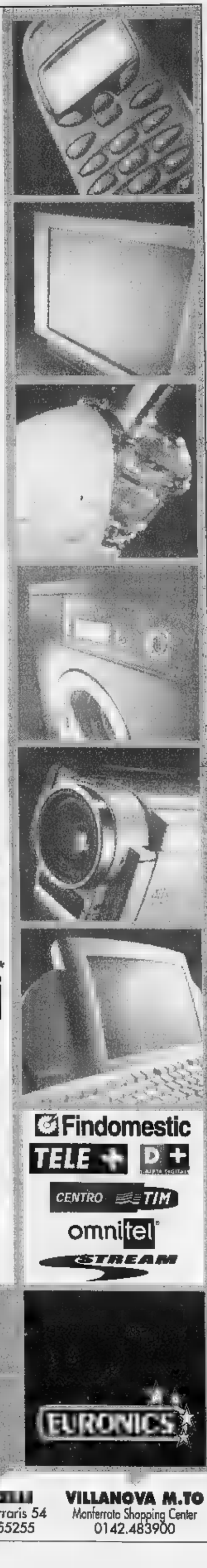

10%

su tutti i prodotti*

Giovedì 26, venerdì 27 e sabato 28 ottobre

*esclusi servizi (telefonia, pay tv). Non cumulabile ad altre offerte in corso compreso il finanziamento a tasso zero fino a tre anni.

Findomestic

TELE+ DT

CENTRO TIM

omnitel

STREAM

EURONICS

VIPIANA

TV - VIDEO - HI-FI - ELETTRODOMESTICI - TELEFONIA - COMPUTERS

TORINO Corso Regina Margherita 270

ALESSANDRIA	BIELLA	CASALE M.TO	CUNEO	NOVARA	TORINO	VERCELLI	VILLANOVA M.TO
Via Marengo 64	Corso Europa 7c	Via C. d'Olivola 6	Corso Francia 75	Via Gnifetti 70	C.so R. Margherita 270	Via G. Ferraris 54	Monferrato Shopping Center
0131.442791	015.8409155	0142.79015	0171.344720	0321.393234	011.4379186	0161.255255	0142.483900

FONDI D'INVESTIMENTO

OPZIONI DI BORSA

CALL

PUT

LUSSEMBURGHESI STORICI

SPAZIO AFFARI

Gli avvisi si ordinano presso: **TORINO**, via Roma 80 - via Maranco 32, t. 6663211; [redacted]**NO**, via G. Carducci 29, t. 24424611; **ALESSANDRIA**, via Cavour 58, t. 445522; **AOSTA**, piazza Chanoux 28[redacted], t. 231424; **ASTI**, corso Dante 80, t. 351011; **BARI**, via Amendola 166/5, t. 5485111; **BIELLA**, viale Roma 5, t. 8491212; **BOLOGNA**, via Amendola 13, t. 255852 r.a.; **CAGLIARI**, via Ravenna 24, t. 305250; **CASALE MONFERRATO**, via Corte d'Appello 4, t. 452154; **CATANIA**, corso Sicilia 37/43, t. 7306311; **CATANZARO**, via M. Greco 78, t. 724090-725129; **COSENZA**, via Monte Santo 30, t. 72527; **CUNEO**, corso Giolitti 21bis, t. 600172; **FIRENZE**, via Don Minzoni 46, t. 561192-573668; **GENOVA**, via G. D'Annunzio 2/109, t. 530701; **GOZZANO**, via [redacted] 13, t. 913039; **IMPERIA**, via Alfieri 10, t. 273371-273373; **LECCE**, via Trinchese [redacted], t. 314185; **MESSINA**, via U. Bonino 15/c, t. [redacted]; **NOVARA**, via Cavour 13, t. 33341; **PADOVA**, via Gattamelata 108, t. 775224-8073144; **PALERMO**, via Lincoln 19, t. 6235100; **REGGIO CALABRIA**, via Ten. Panella 13, t. 24478-24479; **ROMA**, via Quattro Fontane 15, t. 4620011; **SANREMO**, via Giovanni 47, t. 501555-501556; **SAVONA**, p.zza Marconi 3/5, t. 811162; **VERCELLI**, via Verdi 40, t. 250754, oltreché presso tutti i corrispondenti della **Publikompass S.p.A.** Coloro che int[redacted] inoltrare la loro richiesta per corrispondenza possono servirsi a **Publikompass S.p.A., corso Massimo d'Azeglio 60 - 10126 Torino.** Il prezzo delle inserzioni deve essere corrisposto anticipatamente per contanti o vaglia. Esso risulta dal prodotto del numero di parole (minimo 15) per la tariffa della Rubrica, con l'aggiunta delle imposte pari al 20% globale.

PREZZI A PAROLA DELLE RUBRICHE
(IVA ESCLUSA)

1 **Affari e Capitali,**
2 **Attività Commerciali,**
4 **Immobiliare Vendita,**
6 **Immobiliare Acquisto**
Euro 2,48(L. 4.802)

3 **Lavoro Offerte**
7 **Affitti Offerte**
8 **Affitti Domande**
9 **Autoveicoli**
10 **Viaggi e Vacanze**
11 **Matrimoniali**
12 **Investigazioni**
13 **Varie**
Euro 2,27(L. 4.395)

5 **Lavoro Domande**
- operai, autisti, fattorini, personale pubblici esercizi, impiegati, personale [redacted], baby sitter, lavori vari e part-time, assistenza sanitaria, formazione e lavoro **Euro 0,80 (L. 1.549)**
- tecnici **Euro 1,39 (L. 2.691)**
- altre domande **Euro 2,27 (L. 4.395)**

Avvisi urgenti, dato fisso, a neretti: il doppio. Neretti urgenti, data [redacted]: il quadruplo. Urgentissimi: il triplo.

In tema di offerte di impiego o lavoro, l'Editore ricorda che la legge 9.12.1977 n° 903 vieta discriminazioni sul sesso e l'inserzionista è impegnato a rispettare tale legge.

AFFARI E CAPITALI

A. FINANZIAMENTI immediati a tutti. Anche telefonicamente. A proprietari auto telefonandoci la targa istruttoria gratuita. Eroghiamo direttamente. Serietà trentennale (UIC 4385) PRESTIT 011 561.7521 corso Re Umberto 67

A. [redacted] firma singola dipendenti privati statali pensionati cooperative anche protestati. Finan SpA 011.561.8494 (UIC 28171).

A. 15.000.000 firma singola velocemente, anche bollettini. Finanziamo dipendenti protestati - pensionati - cofi - autonome. Chiamateci. Tel. 011.771.0930. (CCIAA 231189).

FINANZIAMENTI immediata risposta £. [redacted] - £. 2.000.000.000 tutte categorie fiduciari mutui liquidità aziendale. Svizzera 004191.590.1920. Registro n. 680694683 Londra.

[redacted] svizzera propone finanziamenti mutui a tutte categorie con tassi dal 3%. Da £. 10.000.000 a £. 1.000.000.000. Esempio £. 100.000.000 - £. [redacted] per 180 [redacted] Tel. 004191.971.9004.

PRESTITI privati £. 10.000.000 - 100.000.000 Artigiani, commercianti, dipendenti, firma singola, bollettini. Tel. 02.801.344. CCIAA 1567594 MILANO.

ATTIVITA' COMMERCIALI

NEGOZI E AZIENDE ACQUISTO / GERENZA

ACQUISTARE cedere attività? Pagamento contanti. Azienda Italia SpA compensi fine operazione. www.aziendaitalia.com - Chiamata gratuita 800 696 440.

ACQUISTIAMO conto terzi attività, aziende, territorio italiano capi investitori [redacted]. Svizzera 004191.690.1920.

ACQUISTIAMO conto terzi attività industriali, artigianali, commerciali, turistiche, alberghiere, immobiliari, aziende agricole, bar. Clientela selezionata paga [redacted]. Tel 02 295 180 14.

[redacted] vendere la tua attività! Activa 13 anni di esperienza garanzia di serietà. Tel. 011 642 778.

[redacted] VENDITA / OFFERTA

ACTIVA 011.642.758 cede azienda lavorazione lamiera capannone 500 mq prima cintura attrezzatura completa Rif 0077.

ACTIVA 011.642.758 cede birreria prima cintura zona collinare incasso £ 1.000.000 al dì Rif 0170.

ACTIVA 011.642.758 cede camiceria Torino piazza Castello incasso £ 650.000.000 annuo ristrutturato anticipo £ 100.000.000. Rif. 0103.

ACTIVA [redacted]1.642.758 cede ristorante pizzeria vicinanze Chieri locali nuovi, dehor, parcheggio privato Rif. 0161.

ATTIVITA' trentennale gastronomia [redacted]meria grosso centro cintura Torino alto giro affari affitto mite [redacted] trattando. Baldini 011.590.771.

BAR caffetteria centrale ottima [redacted] [redacted]merciale facile conduzione incasso £ [redacted] al giorno garantito orario corto buone condizioni [redacted] Tel 011.385.5298.

CEDESI avviata attività di ottica nel Chierese causa tr[redacted]nto Tel [redacted]38 104 8702.

LICENZA commerciale tipologia A più B, divisibili, circoscrizione VII di Torino, cedesi. Studio Rora 011.885.317.

PICCOLO [redacted] [redacted] orario ridotto e pasticceria, zona nuovo tribunale, ottimo incasso dimostrabile, [redacted] adeguatamente. Baldini 011.590.771.

STELLA 011.447.4802 profumeria vicinanze Moncalieri alto giro affari vecchia gestione cede per altre attività £ 60.000.000.

STELLA 011.447.5290 cartoleria vicinanze Nichelino arredamento nuovo adatta a 1 persona cede basterremo richiesta £ 25.000.000.

TABACCHI lotto Mirafiori levata £ 20.500.000 lotto £ 25.000.000 tre addetti utile netto £ 180.000.000 anticipo £ 350.000.000. Frana 011.562.3895.

[redacted] lotto Parella levata £ [redacted] lotto £ 16.000.000 due addetti utile netto £ 140.000.000 anticipo £ 300 [redacted] Frana 011.562.3895.

TABACCHI lotto tutti giochi centralissima tre addetti utile netto £ 220.000.000 anticipo £ 300.000.000. Frana 011.562.3895.

TABACCHI lotto tutti giochi zona Rivalta [redacted] levata £ [redacted] addetti forti utili anticipo £ [redacted] Frana 011.562.3895.

LAVORO OFFERTE

OPERAI AUTISTI FATTORINI

AGGIUSTATORI fresatori cercasi per azienda costruzione stampi materie [redacted]stiche. Tel. 011.707.2333 - 0333.321.0834.

CARROZZERIA cerca battilastra con esperienza.Tel. 011.854.[redacted].

INDUSTRIA produttrice valvole per motori a scoppio seleziona esclusivamente [redacted]sonale esperto del settore per conduzione torni, rettifiche, stampaggio automatico. Tel. [redacted].

MURATORE qualificato impresa cerca. Telefonare 011.411.0891.

PULIZIA Importante società [redacted] capo squadra da adibire a responsabile di appalti, referenziato con esperienza specifica settore. Scrivere: Publikompass 2414 - [redacted]nd.

IMPIEGATI

AMBOSESSI 18 - 30enni, selezioniamo per inserimento settore turistico, non indispensabile lingue, anche prima esperienza. Telefonare 011/669.6352 - 010/541.111.

[redacted] neodiplomate/i buon curriculum scolastico anche primo impiego per studio professionale. Scrivere: Publikompass 8351 - 10100 Torino.

TECNICI

CENTRO Telecom assume installatore centralini telefonici con almeno 3 anni di esperienza certificata. Inviare curriculum fax 011.810.9173.

[redacted] ricerca personale con ottima conoscenza applicativi di settore. Necessaria esperienza nel campo. Tel. 011.583.1149.

PERSONALE DOMESTICO BABY SITTER

A.A.A. CERCASI per villa in collina coniugi. Lui pensionato pratico giardino, lei per lavori domestici. Tel. ore ufficio [redacted].

LAVORI VARI E PART TIME

SCOUTING seleziona [redacted] produzioni [redacted]blicitarie televisive volti nuovi modelle/i bambini. No corsi. Tel. 011.397.0941.

TELEMARKETING. Azienda alimentare seleziona operatrici/tori minimo 30enni per attività di vendita tele[redacted]. Richiedesi esperienza, ottima dialettica e abitudine a lavorare per obiettivi. Offresi fisso e incentivi [redacted] solo se in possesso dei requisiti richiesti al n. 011.[redacted].

AGENTI E RAPPRESENTANTI

AGENZIA generale di Torino in un programma di potenziamento della propria struttura commerciale, nell'ambito del progetto "formazione nuovi titolari di agenzia di città" ricerca ambosessi 25 - 55enni automunita, cultura medio-superiore, buona predisposizione ai rapporti interpersonali, ambiziosi e determinati, disponibilità immediata full-time. Offre corso di formazione - c[redacted]buto di avviamento - provvigioni - incentivi - supporto di marketing - reali possibilità di carriera. Gli interessati possono telefonare per appuntamento al n. 011.562.2350.

AZIENDA alimentare produttrice presso propria [redacted] nord [redacted], seleziona ambosessi automuniti bella presenza max [redacted] anni da introdurre in lavoro in[redacted] di gruppo per la preparazione [redacted] gestione dei [redacted]lio clienti. Offresi fisso mensile più rimborso spese e provvigioni. Per colloqui informativi telefonare 011.962.3790.

ERAC[redacted] azienda in forte espansione, leader di prodotti [redacted] alta qualità cerca agenti generali per Aosta e provincia. Offre elevate provvigioni e incentivi, formazione e crescita professionale. Inviare Curriculum Vitae dettagliato Fax n. 02.218.70641.

GRANDE compagnia americana per apertura nuova filiali seleziona: 15 addetti vendita/consegna, 8 team leader, 6 manager [redacted] istruttore. Corso formativo completo £ 1.500.000 mensili più bo[redacted], più incentivi. Per colloquio, [redacted] allo 011.318.0903.

SOCIETA' [redacted] venditore software [redacted] re ecologia. Tel. 011.318.5740.

SOLIDA e affermata azienda presente sul mercato mondiale dal 1914, per ingresso nel mercato italiano ricerca urgentemente n° 8 agenti, anche prima esperienza. Offresi appuntamenti prefissati, fisso [redacted] più provvigioni. Tel. 011.984.1012 - e-mail: bracciano@tin.it

TECNOCASA affiliato studio Piossasco ricerca giovani diplomati/e militesenti per le zone di Torino - Trofarello - Piossasco. Tel. 011.595.203.

TECNOCASA - affiliato Studio Torino Centro Uno, seleziona a[redacted]si, diplomati, militesenti, per inserimento in organico. Tel. 011/812.2560.

[redacted]ONE A LAVORO

[redacted] aspiranti tecnici del [redacted]no per breve formazione pratica con proposta di lavoro presso azienda dello spettacolo discografia [redacted]. Tel. 011.437.4515.

SELEZIONIAMO giovani per formazione [redacted] designer industriale. Concrete prospettive [redacted] lavoro Tel. 011.485.308.

LAVORO DOMANDE

OPERAI AUTISTI FATTORINI

CERCO [redacted] da magazziniere operaio o altro, patente D/E Cqc tipo Kd iscrizione ruolo. Tel. 011.898.3845.

ELETTRICISTA civile industriale cablatore 30enne esperienza pluriennale offresi presso seria ditta. Tel. 0333.475.3997.

PERITO meccanico patentino caldaie [redacted]fresi come operaio anche generico. Tel. 011.960.6437 ore pomeridiane.

SALDATORE specializzato cerca lavoro passaggio diretto. Tel. 011.521.7530 lasciare messaggio.

[redacted] referenziata cerca serio lavoro presso studio medico o ufficio anche part-time. Tel. 0347.979.8483.

IMPIE[redacted]

IMPIEGATA [redacted] esperienza trentennale uso PC offresi contratto anche part-time Tel. 0328.911.3939 pomeriggio.

IMPIEGATA amministrativa 40enne esperta aiuto contabile 4° livello offresi uff[redacted] e/o negozio. Tel. 0333.845.9678.

IMPIEGATA commerciale estero, interprete tedesco, inglese, francese, gestione clienti/fornitori capacità organizzative disponibile trasferte. Tel. 0161.812.151.

IMPIEGATA 34enne, diplomata ottima segreteria, ordini offerte, bolle, fatture. Word, Excel, Internet. Zona Torino Sud e prima cintura. Tel. 011.606.7738.

IMPIEGATA 51enne pratica lavori ufficio fatturazione, iva, contabilità generale, impiegherebbesi part-time mattino no automunita. Tel. 011.226.7590.

LAUREATO giurisprudenza ex funzionario pubblica amministrazione offresi per impiego amministrativo legale. [redacted] 011.308.2128.

MADRELINGUA tedesca traduzioni,interpretariato, corrispondenza, lunga esperienza valuta proposte. e-mail redlarbe@yahoo.it

[redacted] o seria ditta ragioniera 48enne esperienza pluriennale contabilità disponibilità [redacted] tel 0121.702.61 [redacted].

RAGIONIERA esperienza pluriennale contabilità prima [redacted] fatturazione su IBM-AS 400 Tel 011.357.954 - 0347.682.2973.

RAGIONIERA 24enne pratica lavori ufficio uso PC, iscritta liste mobilità anche part-time. Tel. 0338.477.7422

RAGIONIERA 26enne impiegata amministrativa, esperienza vendita buon uso PC capacità interpersonali valuta opportunità di crescita professionale. Tel. 0339.450.5804.

[redacted] esperienza pluriennale in contabili[redacted] lavori ufficio valuta proposte. Tel. 011.729.155.

RESPONSABILE magazzino impiegato tecnico esperienza pluriennale programmazione ordinazione gestione scorte bollettazione PC conoscenza inglese offresi [redacted] ditta Tel 011/797.340.

SIGNORA 40enne ragioniera, esperienza contabilità computer libera subito cerca [redacted] seria [redacted] studio. Tel. 011.712.647.

PERSONALE DOMESTICO BABY SITTER

COLLABORATRICE domestica referenziata lunga esperienza offresi. Tel. 011.677.072 ore pasti serali.

[redacted] come baby-sitter. tel. 0348.814.3568 - 011.219.094.

[redacted] referenziata cerca lavoro [redacted]za a persone anziani e disabili. Tel 011.433.5340.

SIGNORA 40enne referenziata automunita offresi per custodia bambino/a nelle ore pomeridiane. Tel. 0347.832.9801.

LAVORI VARI E PART [redacted]

[redacted] anziani, signora dotata grande sensibilità, moralità, eccellenti esperienze, referenze, automunita offresi. Tel. [redacted].

PR[redacted] CON[redacted]

ARCHITETTO [redacted] anni abilitato offre [redacted]sulenza per sicurezza cantieri progettazione presso impresa edile. Tel. 011.664.7875 - 0348.319.8261.

IMMOBILIARE VENDITA

TORINO CITTA'

A.A.A. [redacted] **AFFILIATO** adiacenze corso Montegrappa signorile, ristrutturato, ingresso soggiorno con angolo cottura, ampia camera bagno due balconi cantina £. 129.000.000. Rif. 43/00. Tel. 011.773.2213.

A.A.A. TOSCANO PUNTO AFFILIATO [redacted] Camera piano alto soggiorno con angolo cottura cam[redacted], [redacted], due balconi e cantina £. 95.000.000. Rif. 49/00 Tel. 011.773.2213.

A. BORGO VITTORIA (via Villar) 60 mq, 2 camere tinello cucinino bagno in ottime condizioni. Ellebi 011.252.017.

A. CASAFFITTI via Bionaz appartamento nuovo ingresso soggiorno angolo cucina camera servizi riscaldamento autonomo. Tel. 011.593.901.

A. CORSO [redacted] (Viberti) signorile luminoso salone 2 camere cucina abitabile 2 servizi piano intermedio. Ellebi 011.355.567.

A. GEDIM 011.562.7566 centralissimo adiacente via Garibaldi stabile d'epoca signorile ultimo piano duplex 210 mq. terrazzino.

A. GEDIM 011.562.7566 Giardini Reali [redacted] costruzione consegna febbraio 2002 alloggi da 65 a 210 mq, box, giardino condominiale, finiture accurate.

A. GEDIM 011.562.7566 Santa Rita top cantiere consegna marzo 2001 salone 2 camere cucina biservizi box giardino condominiale.

[redacted] **PIAZZA ADRIANO** signorile portineria particolare ristrutturazione [redacted] salone divisibile camera c[redacted] servizi ripostiglio. Casamarket [redacted]11.580.[redacted].

A. SERIM 011.562.9801 libero corso Casale (Madonna del Pilone) 3 camere cucina bagno £ 178.000.000.

A. SERIM 011.562.9801 libero corso Principe Oddone (piazza Statuto) 2 camere soggiorno cucinino bagno £ 148.000.000.

A. SERIM 011.562.[redacted] libero corso Umbria ingresso 2 camere cameretta cucina bagno più 4 soffitte soprastanti.

A. SERIM 011.562.9801 libero Millefonti via Broni ristrutturato 2 camere cucina bagno termoautonomo piano 1°.

A. SERIM 011.562.9801 libero via Luini piano [redacted] signorile 2 camere cucinotto bagno balconi £ 150.000.000.

ADIACENTE piazza Statuto 2 camere cucina e bagno elegantemente rifinito £ 150.000.000. Italimmobili 011.771.1560.

ADIACENZE corso Vittorio Emanuele, via San Pio V in stabile d'epoca ristrutturato ampio monolocale con cucinino e bagno. Gabetti 011.836.118.

ALLOGGIO libero mq 80 con terrazzo mq 20 vendo direttamente £ 200.000.000 via Nizza. Tel. 011.501.819.

CENTRO ottocentesco ristrutturato [redacted]ne, cucinotto 3 camere biservizi [redacted] idromassaggio. Soffitti a volta. Tabe&Tabel 011.650.2132 - www.[redacted].

CORSO AGNELLI signorile panoramico 6° piano [redacted] 4 camere cucina biservizi ingressi portineria. Dacomo 011.319.9010.

CORSO MASSIMO [redacted] prestigioso ampio salone con bowindo pranzo 5 [redacted] 3 bagni. Tel. 011.485.455.

CORSO MONCALIERI precollina monolocale con cucinino e bagno. Bellissimo giardino privato, box auto. Gemmeri 011.812.5145.

CORSO PALESTRO via Garibaldi prestigiosa ristrutturazione totale recupero facciate 36% ultimi bilocali termoautonomo ascensore. Torta 011.551.2077.

[redacted] Campidoglio soggiorno camera cucina bagno bella casa d'epoca [redacted] £ 35 [redacted] mutuo. Tel. 011.817.8000.

[redacted] **TRAIANO** Mirafiori camera tinello cucinino bagno bella casa £ [redacted] milioni e mutuo. Tel. 011.817.8000.

CORSO TURATI adiacenze corso Dante signorile libero mq 105 aria condizionata 1° piano. Interhouse 011.[redacted].

CORSO VERCELLI adiacente attico mq 55 camera tinello cucinetta servizi. Tel. 011.598.195.

CRIMEA in casa d'epoca vendesi alloggio prestigioso composto da: 4 camere letto, pranzo, soggiorno, [redacted] e servizi. Tel. 011.561.1137 - 03[redacted].451.2859.

CROCETTA corso Duca degli Abruzzi libero luminoso salone 2 camere cucina bagno adoppiato. Gabetti 011.581.8338.

CROCETTA corso Einaudi libero signorile piano alto panoramico ampio s[redacted] 3 camere cucina doppi servizi box. Gabetti 011.581.8338.

CROCETTA su corso prestigioso appartamento piano alto mq 250 portineria trattative riservate. Vende Torta 011.561.2077.

CROCETTA via Genovesi piano rialzato ingresso 2 camere cucina servizi cantina. Italo de Giovanni 011.546.429.

FAILLA & BERTINETTO 011.741.2874 libero via Monginevro/corso Trapani spazioso 2 camere tinello cucinino bagno £ 228.000.000.

GABETTI SPA borgo Vittoria via Colautti vendiamo completamente ristrutturato ingresso, 2 camere, tinello, cucinino, bagno. Ag. Borgovittoria 011.258.969.

GABETTI SPA corso Croce [redacted] portineria [redacted]iorno 3 camere cucina bagno [redacted]. Ag. Traiano 011.619.9898.

GABETTI SPA corso Giulio Cesare in stabile del 1960 vendiamo attico; camera tinello cucinino bagno ampio terrazzo Ag. Giuliocesare 011.248.1653

GABETTI SPA corso Siracusa [redacted] stabile signorile appartamento panoramico di ingresso saloncino camera cucina bagno ottima ristrutturazione. Tel. 011.[redacted].

GABETTI SPA via Monte Asolone signorile doppi ingressi salone 2 camere cucina 2 bagni box [redacted]. Ag. Viberti 011.335.8703.

[redacted] **RACCONIGI** via Millio [redacted] ingresso 2 camere cucina bagno ripostiglio 3° piano ascensore. Società Gestione 011.568.8311.

LARGO TOSCANA libero recente camera tinello cucinino ingresso bagno ripostiglio 5° piano ascensore. Costa[redacted] 011.437.4000.

MANBAROA piazza Sabotino bilocale con bagno 3 finestre in palazzina di 2 piani ristrutturata. £ 10 milioni e mutuo. [redacted]. 011.817.8000.

MILLEFONTI prestigioso appartamento con giardino privato doppi ingressi, [redacted]simpegno, sala, 2 [redacted]mere, studio, cucina, 2 bagni, cantina. Gabetti 011.653.3574.

MONOLOCALE ampio [redacted] ingresso bagno angolo cottura volendo arredato corso Unione Sovietica casa recente £ 5 milioni e mutuo. [redacted] 011.817.8000.

[redacted] **PELLERINA** [redacted] prenota [redacted]loggi varie metrature in prestigiosa palazzina dominante sul parco. Tel. 011.561.1137 - 0347.451.2859.

PARELLA vendiamo prestigiose ville nuove costruzione doppi ingressi ampio salone 4 camere cucina doppi servizi mansarda e box. Gabetti 011.756.688

PIAZZA MONASTERO in stabile signorile proponiamo appartamento panoramico, ingresso 2 camere soggiorno con angolo cottura bagno [redacted] terrazzo. Gabetti 011.756.688.

PIAZZA OMERO pressi [redacted] luminoso mq 50 camera cucina ingresso bagno buone condizioni. [redacted] 011.595.214.

PIAZZA RIVOLI impresa prenota panoramici e prestigiosi alloggi con affaccio su parco. Finiture di pregio. Tel. 011.561.1137 - 0347.451.2859.

PIAZZA [redacted] adiacenze 7° piano panoramico salone 4 camera cucina ingresso biservizi £ 450.000.000. Dacomo 011.319.9010.

PIAZZA STATUTO pressi, splendida casa d'epoca, appartamento di: salone con bowindow, 4 camere, cucina, biservizi. Gabetti 011.433.2558.

PORZIONE bifamiliare salone 3 [redacted] cucina biservizi tavernetta lavanderia terrazzo mq 21[redacted] ristrutturata. Flovio 011.318.5278.

PRECOLLINA via Tonello ristrutturato 3 camere cucina doppi servizi. Possibilità [redacted] Telefonare 011.562.1875.

REBAUDENGO corso Vercelli mediosignorile 1° piano ampio appartamento vuoto ingresso due camere tinello cucinino bagno box. Gabetti 011.242.7331.

[redacted] **RITA** [redacted], decimo piano. Salone, cucina, 2 camere, [redacted], grande bagno, £ 340.000.000. [redacted]bel 011.650.2132 - www.[redacted]le.com

VALSALICE in palazzina ingressi salone 3 [redacted] doppi [redacted] auto doppio. Varalda 011.660.1112.

[redacted] Antonelliano [redacted] Salone, 4 camere, cucina, [redacted] balconi £ 720.000.000. Tabe&Tabel 011.650.2132 - www.italrealestate.com

VIA DI NANNI stabile ripristinato, alloggio libero di soggiorno living, 4 camere, cucina, 2 bagni. Gabetti Sanpaolo 011.433.0766.

VIA [redacted] libero samore tinello servizi [redacted] piano no ascensore bella casa £ 72.000.000. Tel. 0348.565.5317.

VIA PETRARCA libero ristrutturato bene ingresso salone 4 camere cucina 2 bagni £ 435.000.000. Stimocasa 011.533.434.

VILLA 700 corso Moncalieri impresa prenota prestigiosi alloggi in ristrutturazione. Trattative riservate. Tel. 011.561.1137 - 0347.451.2859.

ZONA BARCA nuova costruzione, alloggi varie [redacted]re, box, consegna primavera 2002, IVA 4%. Tel. 011.273.5361.

ZONA BARCA strada Verna in palazzina [redacted] 105, mansarda mq 97, box £ [redacted]. Tel. 011.273.5361.

(continua)

Parte stasera il «Tenco»

Parte stasera al teatro Ariston [redacted] Sanremo l'annuale rassegna Tenco della [redacted] d'autore: un cast [redacted] grandi [redacted] che vedrà Francesco Guccini (foto) duettare con Luciano Ligabue, una performance di Battiato, Rickie Lee Jones, Roberto Vecchioni, Ornella Vanoni, Paolo Rossi, l'algerino Idir e molti altri.

Bologna laurea Fumaroli

L'Università di Bologna conferisce questa mattina [redacted] laurea *honoris causa* a Marc Fumaroli, uno dei più apprezzati storici delle idee e [redacted] forme artistiche dell'Europa, professore di [redacted] al Collège de France. La cerimonia si terrà alle 11,30 nell'abside della chiesa [redacted] Santa Lucia, trasformata in aula magna dell'ateneo.

Jekyll, capolavoro al rogo

Quando lesse *Dr Jekyll e Mr Hyde*, la moglie di Stevenson si infuriò e bruciò il manoscritto dicendo: «è solo un quaderno pieno di sciocchezze». Lo rivela [redacted] lettera inedita, scritta da Fanny [redacted] un amico del marito, all'asta da Phillips, a Londra, il 17 novembre. Stevenson, malato e allucinato dalla droga, riscrisse il libro in tre giorni.

Le conclusioni della commissione di studiosi ebrei e cattolici: troppe zone d'ombra nell'azione di un pontefice controverso

PIO XII e la SHOAH domande senza risposta

Silenzio sulla «notte dei cristalli», sui pogrom in Ucraina, Auschwitz, i massacri degli ustascia, il giallo dei sacerdoti martiri a Dachau

Enrico Benedetto
corrispondente da [redacted]

OTTO zone d'ombra sulla Shoah separano ancora la verità storica dalle ammissioni vaticane. Il rapporto che la commissione paritaria ebreo-cattolica ha rimesso al cardinal Cassidy [redacted] assolve quindi Pio XII, bensì avanza nuovi dubbi. Rivelandolo in anteprima, *Le Monde* sottolinea le troppe questioni di fondo inevase. Il documento che, nelle intenzioni, doveva suggellare una tregua storiografica soddisfacendo le esigenze documentarie espresse da studiosi non solo ebrei si conferma dunque una semplice tappa: arricchisce il dialogo, ma non soddisfa. Donde un'innegabile delusione. Il Vaticano 2000 in definitiva si ostina a tacere - oltre mezzo secolo dopo - sui silenzi di un Papa controverso.

Il portavoce pontificio, Joaquin Navarro-Valls, finisce per riconoscerlo. Qualificando come «preliminare» il documento, rileva che contiene «una serie di domande» ineludibili senza documentazione extra. Secondo Navarro Valls, i sei storici «apprezzano» comunque il materiale storico fornitogli. Vero, ma il ringraziamento parrebbe semplice cortesia diplomatica. Essendo gli archivi vaticani preclusi [redacted] '22 in poi, gli undici tomi ufficiali degli «Atti» pontifici lungo la guerra '39-'45 costituiscono [redacted] sintesi inaccettabile per lo storico. E dopo la rivoluzionaria iniziativa che il Papa lanciò nell'ottobre '99 associando studiosi ebrei e cattolici (6 in totale), ancorché provvisorio [redacted] bilancio non si direbbe all'altezza.

Riassumiamo le perplessità. La prima risale all'incubazione della Shoah. [redacted] novembre 1938. La «notte dei cristalli» cancella le sinagoghe dal Reich. Pio XII non reagisce malgrado le informazioni che il nunzio gli fa pervenire. Il pool storico vorrebbe almeno sapere se e quando il Vaticano ne discusse.

Tre anni dopo, il cattolicissimo Pétain esige la garanzia che [redacted] sue misure antisemite abbiano l'accordo di Roma. Il futuro Paolo VI - già nello staff papale - accondiscende purché si attui la normativa in modo «equo e caritatevole». Ma la Commissione è perplessa: possibile non vi siano altri materiali?

Nel '42, monsignor Andrzeyi Szeptyckyi - metropolita greco-cattolico a Lwow (Leopoli) - denuncia i pogrom in Ucraina. C'è traccia di reazioni vaticane? Editando gli 11 tomi, i Gesuiti le sottacciono. Lo stesso anno, [redacted] cardinale di Cracovia Adam Sapieha denuncia a Pio XII i lager nei quali languiscono i polacchi. E gli ebrei? Auschwitz figurava nella sua arcidiocesi: gli storici vorrebbero esplorare [redacted] carteggio integrale fra l'ecclesiastico e il romano pontefice.

Anche la doppia udienza al leader ustascia Ante Pavelic che massacrò ebrei, serbi e zingari trova increduli gli storici. Pio XII non poteva ignorarne le atrocità. Quali sono i retroscena? domandano.

E come spiegare l'algida risposta che il Papa diede al vescovo di Berlino Konrad von Preysing? Il presule voleva lanciasse un appello per difendere gli ebrei. E nella [redacted] missiva precisa che la Chiesa luterana [redacted] riformata lo caldeggiano di [redacted]. Ma Pio XII rispose che dovevano pronunciarsi, semmai, i vescovi locali soppesando le rappresaglie. Come valutare un gesto almeno in apparenza pilatesco? Ci vorrebbero appigli d'archivio purtroppo non disponibili.

Anche le rivelazioni del cappellano ospedaliero Scavizzi nell'ottobre '42, che attribuisce alla Shoah «due milioni di vittime» intrigano. Pio XII gli parlò a quattro riprese. E tuttavia il maxi-dossier vaticano ne documenta solo due. Perché? Infine, [redacted] giallo dei sacerdoti polacchi martiri a Dachau. Il Vaticano conosceva la situazione, ma non fece nulla. E' plausibile? I sei investigatori vorrebbero saperne di più. E non solo loro.

«Primo, farla finita col comunismo»

Lo storico ebreo: per lui il nazismo era passeggero

Henri Tincq

RICERCATORE all'Università libera di Bruxelles presso la Fondazione «Memoria contemporanea», Bernard Suchecky è uno dei tre storici ebrei che hanno collaborato alla stesura del rapporto.

In che condizioni ha lavorato la commissione paritaria giudeo-cattolica?

«Il Vaticano ci ha proposto un approccio radicalmente opposto a quello praticato dallo storico, che parte [redacted] una ricerca d'archivio per pubblicare in seguito materiale inedito. Ci è stato invece domandato [redacted] di attenerci esclusivamente all'esame delle fonti documentarie già pubblicate. Siamo stati al gioco, ma stimando sin dall'inizio che per sdrammatizzare il dibattito [redacted] sul comportamento della Chiesa [redacted] durante la guerra è necessario aprire tutti gli archivi e consentirne il libero [redacted] agli storici. Vorrei insistere sul valore della collaborazione tra gli storici ebrei e cattolici della commissione. A più riprese ho rilevato che questi ultimi [redacted]rano i più critici nei confronti della Santa Sede».

«Il Papa è investito di una missione profetica: Pacelli l'ha disattesa. Peccato che questo punto non sia stato ripreso nel nostro rapporto finale»

Che cosa rimprovera ai lavori storici già pubblicati dal Vaticano?

«Gli *Atti* [redacted] *documenti della santa Sede relativi alla seconda guerra mondiale* sono una miniera d'oro, ma abbiamo [redacted] in luce l'esistenza di contraddizioni fra le intenzioni espresse attraverso gli undici volumi e il loro [redacted]. Per esempio, nell'introduzione al secondo tomo (interamente consacrato alle lettere di Pio XII indirizzate ai vescovi tedeschi), gli editori gesuiti segnalano che dalla Germania perviene alla Santa Sede una "abbondante corrispondenza". Nulla ne viene tuttavia pubblicato salvo, nella migliore delle ipotesi, un breve sunto. O, al contrario, si pubblicano lettere drammatiche di vescovi tedeschi e cappellani militari italiani sul fronte orientale concernenti le persecuzioni antisemite, ma senza [redacted] precisare [redacted] abbiano avuto seguito, e quale. Come venivano smistate? E attraverso quale circuito [redacted] corrispondenza giungeva al Papa? Che discussioni destano avvertimenti sì forti?»

Che cosa l'ha colpita di più nell'atteggiamento di Pio XII?

«La priorità data alla Germania e ai cattolici tedeschi a detrimento, per esempio, dei polacchi. Senza dubbio la Chiesa tedesca è la più esposta in Europa, eccezion fatta per quelle sotto il giogo comunista, ma stupisce l'importanza strategica che il Papa accorda al cattolicesimo tedesco. La nutre la visione che Pio XII si fa di un comunismo con il quale bisogna finirla, di un nazismo che costituisce [redacted] prova a suo avviso passeggera e di un ritorno a una Germania conservatrice forte e disciplinata nel seno d'una coalizione mondiale contro il bolscevismo. Tale visione dura praticamente sino all'entrata in guerra dell'Unione Sovietica al fianco degli Alleati».

Come spiega che l'opinione pubblica si[redacted] più dura [redacted]ei confronti del Papa che di certi dirigenti politici i quali [redacted] hanno reagito molto più rapidamente ai pericoli che gravavano sugli ebrei?

«Ci sembra evidente che il Vaticano si è talora preoccupato più di alcuni governi occidentali di aiu[redacted] gli ebrei, in particolare quelli convertiti e battezzati chiamati nei documenti "cattolici non ariani". Perché prendersela allora particolarmente con Pio XII? Secondo Eva Fleischer, l'unica teologa del nostro gruppo, il Papa è investito d'una missione profetica. Non sta a me, un non cattolico, dire se Pio XII l'ha espletata o meno, ma per Eva Fleischer ha fallito. E deploro che questo punto non sia stato ripreso nel nostro rapporto finale».

Copyright Le Monde

E ORA APRITE GLI ARCHIVI

Giovanni De Luna

NELL'OTTOBRE 1999 il Vaticano e l'International Jewish Committee for Interreligious Consultations varatono una commissione mista di storici (tre cattolici e tre ebrei) per indagare sui rapporti tra la Chiesa cattolica e la Shoah. La commissione ha ora concluso i suoi lavori con un rapporto che constata l'insufficienza delle fonti a disposizione, segnalando come gran parte della documentazione necessaria a una conoscenza storica compiuta giaccia ancora inaccessibile negli archivi vaticani.

È una constatazione oggettiva. Gli undici volumi di *Atti e documenti della Santa Sede relativi alla seconda guerra mondiale* non esauriscono tutto il materiale archivistico che [redacted] potrebbe utilizzare proficuamente; la decisione del Vaticano di limitare la ricerca, vincolandola obbligatoriamente solo a quel corpus di fonti (già interamente pubblicato) impedisce di affrontare in sede storiografica una serie di «nodi», a partire da quello che investe il ruolo personale e diretto di Pio XII.

C'è una implicita condanna della Chiesa, in questa constatazione? C'è senz'altro la sottolineatura di una reticenza, di una certa ritrosia nei confronti di una piena liberalizzazione degli accessi agli archivi. Poi, però, per fortuna gli storici della Commissione si sono fermati, senza fare nessuna concessione a un bizzarro modo di fare storia in cui condanne e assoluzioni [redacted] rincorrono in un turbinio inarrestabile di «svolte», abiure, richieste di perdono, scuse postume, condanne retroattive.

Perché mai, si chiese a suo tempo Galli della Loggia sul *Corriere della Sera*, devono essere soltanto il Papa e i cattolici a invocare [redacted] perdono per i delitti commessi dalla Chiesa, in nome della fede?: «Non sarebbe ora che tutti i figli dell'illuminismo, marxisti o riformisti o kantiani, riconoscessero che anche il sonno della loro ragione ha prodotto dei mostri?». La Commissione si è sottratta [redacted] questo meccanismo perverso. Se la Chiesa deciderà di reiterare la sua richiesta di perdono per la Shoah, dovrà farlo attingendo alla sua dottrina e ai principi della fede cattolica. Per la storia, quello che può fare è solo spalancare al più presto gli archivi.

RETROSPETTIVA DA OGGI ALLA GAM DI TORINO

I giochi di Klee, illustratore di idee

Marco Vallora
TORINO

BISOGNA giungere sin nel cimiterino di Schlosshalden, [redacted] leggere la lapide che l'artista svizzero si dedicò, per capire qualcosa di più della sua poetica enigmatica, quasi enigmistica: «Qui riposa il pittore Paul Klee, [redacted] nel 1879 morto nel 1940, nell'al di [redacted] mi si può afferrare, ho [redacted] mia dimora tanto tra i morti quanto tra i non nati, più vicino del consueto alla creazione, ma non ancora abbastan[redacted] vicino». Un artista del limbo, delle idee nascenti, [redacted] figure che non hanno ancora preso consistenza, e che galleggia [redacted] pochi passi dalla fucina incandescente [redacted] sgomentante della creazione. Ma Klee il Felice sembra non rendersene conto (e non è pazzo come Nietzsche): «Io sono Dio. Tanto di divino si è accumulato in me che non posso morire». L'onnipotenza del demiurgo, che gioca con le [redacted] creature, [redacted] gli eterni elementi, con [redacted] malleabile superficie del Mondo. Un quasi-Dio, seduto alla sinistra del Grande Creatore, come un bambino accanto al suo maestro: che può scarabocchiare con gioia, deformare la realtà, rompere [redacted] vita e divertirsi a ricreare altri mondi, con le macerie piovute sulla terra.

E' l'impressione che si ha entrando anche in questo straordinario viaggio retrospettivo, che la Gam intraprende da oggi sino a 7 gennaio, preferendo la [redacted] da [redacted] (come bene spiega Pier Giovanni Castagnoli): un centinaio di disegni e acquerelli, più che non olii. Un mondo completamente altro, alieno, cifrato, popolato di larve e di Acrobati storpi, di angeli caduti e città imprendibili. «Poche altre opere [redacted] vicine alla polifonia» ha sostenuto il musicista Boulez. Ma si tratta di partiture silenti, ineseguibili. Una musica bachiana, completamente impermeabile alla retorica del moderno spirituale di Kandinskij (che pure fu suo sodale nel Blaue Reiter) [redacted] alla geometria dell'assoluto di Mondrian.

Klee, con i suoi rebus senza risposta e la sua algebra immaginaria, [redacted] un agrimensore dello humour, un geometra dell'ironia. «Un illustratore di idee» lo classificava Argan, che aggiungeva: [redacted] può leggere l'opera di Klee come un diario». Qui si parte addirittura dalle sue prime prove visionarie, un misto di Segantini, Ensor, Klinger e Kubin (che molto lo avrebbe appoggiato) per giungere sino alle rastremazioni più cerebrali, quando egli si fa pedagogo al Bauhaus. Ma la vera natura di Klee [redacted] quella della gestazione informe delle idee, «Sancta Ratio Chaotica», come ricorda Michele Dantini nel catalogo Gam.

Equilibrista (1923), una delle opere di **Paul Klee** in mostra alla Gam di Torino da oggi al 9 gennaio. L'artista svizzero (1879-1940) proclamava di sentirsi come Dio: «Tanto divino si è accumulato in me che non posso [redacted]

Perché fai la fila?
www.e-family.it
e-Family
Il primo portale per gestire i family affair.
BNL
Banca Nazionale del Lavoro

LA STAMPA Quotidiano fondato nel 1867

Direttore responsabile **Marcello Sorgi**
Condirettore **Gianni Riotta**
Vicedirettori **Vittorio Sabadin**, Carlo Bastasin
Redattori capo centrali **Roberto Bellato**, Enrico Singer
Capo della redazione romana **Federico Geremicca**
Capo della redazione milanese **Ugo Bertone**
Art director **Cynthia Sgarallino**

EDITRICE LA STAMPA SPA
Presidente **Giovanni Agnelli**
Amministratore delegato e direttore generale **Paolo Paluschi**
Amministratori **Francesco Paolo Mattioli**, **Alberto Nicolello**, **Marcello Sorgi**

REDAZIONE AMMINISTRAZIONE TIPOGRAFIA via Marenco 32 - 10126 Torino, tel. 011.65681 11
STAMPA IN FACSIMILE
La Stampa, via G. Bruno 84, Torino - Seli srl, via Carlo Pesenti 130, Roma - STS spa, Quinta Strada 35, Catania - Sposa SAME spa, via della Giustizia 11, Milano - L'Unione Sarda spa, viale Elmas, Cagliari - Sord Edar, 35-21 Rue du Calre, Roubaix (Fr)

© 2000 Editrice La Stampa S.p.A. Reg. Trib. di Torino n. 26 14/5/1948 - Certificato n. 3889 del 2-11-1999
La tiratura di mercoledì 25 ottobre 2000 è stata di 549.993 copie

FARNESINA, TROPPI ERRORI

LE FELUCHE NELL'URNA

Maurizio Molinari

ESCLUSA dai seggi non permanenti del Consiglio di Sicurezza, sconfitta nella corsa all'Alto Commissariato per i Rifugiati, costretta a repentine marce indietro dalle gaffes di alcuni dei diplomatici più in vista e bersagliata dalle polemiche in Parlamento: al termine dei suoi cento giorni più neri la politica estera italiana non sembra neanche lontana parente di quella con cui il centrosinistra dal 1996 ha affrontato crisi difficili (Albania, caso-Ocalan e Kosovo) e conquistato spazio su scenari di primo piano (Iran, Algeria, Corea del Nord e Libia), grazie a sostegni anche del centrodestra. Dopo aver visto profilarsi - per la prima volta dal dopoguerra - una diplomazia bipartisan di maggioranza e opposizione, tutto sembra svanito. Le ragioni sono due.

Primo. L'equilibrio fra Palazzo Chigi e Farnesina è peggiorato rispetto al periodo Prodi-D'Alema. Amato e Dini hanno avuto due candidati diversi all'Alto Commissariato per i Rifugiati - Emma Bonino e Gian Giacomo Migone - e hanno sovrapposto messaggi diversi [redacted] temi delicati come le riforme europee: il premier è stato più attento alle posizioni di Gran Bretagna e Stati minori, il ministro degli Esteri a quelle franco-tedesche. Doppi orientamenti e doppie candidature hanno disorientato sia i partner europei che le feluche nostrane. In balia di troppi registi la politica estera si è ridotta a tatticismi, dimenticando le questioni di fondo: non si può puntare alla guida dell'Alto Commissariato se [redacted] nostro Paese è la maglia nera dell'intero Pianeta per l'accoglienza ai rifugiati.

Secondo. La politica estera bipartisan è la prima vittima della campagna elettorale. La maggioranza ha mostrato troppa fretta nel voler cogliere un risultato di prestigio. Prodi colse il suo successo internazionale con l'«Operazione Alba», D'Alema con la guerra in Kosovo. Amato ha cercato di non essere da meno. Ma la fretta non giova in politica estera: la corsa al seggio non permanente dell'Onu era già iniziata in ritardo rispetto a Norvegia e Irlanda (che l'hanno vinta) ma è stata conclusa «con arroganza», come ha ammesso l'ambasciatore [redacted] New York Sergio Vento; la spettacolare offerta di ospitare il summit sul Medio Oriente non è vissuta lo spazio di un mattino. Anche l'opposizione ha mostrato troppa fretta nel crocifiggere la maggioranza per le sconfitte subite, facendo prevalere sull'analisi delle cause (non tutte imputabili al governo) l'interesse immediato di trovare armi appuntite per la campagna elettorale. Una politica estera davvero bipartisan si fa anche evitando di strumentalizzare a fine interni [redacted] sconfitte subite dal Paese sulla scena internazionale. Le indiscrezioni che trapelano dalla Farnesina su candidature eccellenti alle prossime elezioni confermano che in Italia quando si avvicinano le urne la diplomazia si allontana. E questo non promette bene per la prossima battaglia all'Onu, quella decisiva sulla riforma del Consiglio di Sicurezza.

IL SUICIDIO DI UNA PENSIONATA

CHI SOFFRE E CHI GUARDA

Elena Loewenthal

«HO paura di impazzire»: fra tante ultime parole famose - c'era una volta persino un personaggio di un romanzo che le collezionava con maniacale devozione - queste poche certo [redacted] sfigurerebbero, come fatale e ultima cifra di un suicidio celebre. Invece, a pronunciarle per iscritto in un brandello di carta che sa tanto di testamento al mondo, è stata una signora di settantasei anni che si è data la morte con fatica e protratta sofferenza, dopo aver subito una truffa che le ha tolto tutto ciò che possedeva e anche ciò cui s'aggrappava con il cuore e la memoria. Due loschi figuri - fin troppo facile assimilarli al gatto e la volpe, se non fosse che sarebbe un brutto torto a queste specie animali incapaci di tanto - l'avevano avvicinata e spacciandosi per impiegati di banca si erano fatti consegnare risparmi e i pochi gioielli di famiglia, promettendole in cambio la stessa cifra [redacted] assai più moderno euro.

Resta innanzitutto da chiedersi come possa, in una società che si considera civile, circolare gente di tale fatta, per la quale ogni pena o castigo resta comunque inadeguato perché non può ripagare il genere umano per l'affronto subito nel dover mettere in conto fra i propri esemplari anche simili bassezze. D'altro canto Giuseppina - di lei per pena e decoro ci è giunto soltanto il nome - non era sola del tutto: nel breve e disperato tempo trascorso fra la truffa e il suo gesto ultimo, familiari e conoscenti non avevano fatto che consolarla. Ma invano. Qualcosa era cresciuto dentro come [redacted] cancro maligno, a quanto pare: prima ansia e paura, poi forse sconcerto e umiliazione, infine qualcosa che tutto ha vinto. Quando qualcuno si uccide, malgrado quella specie di timor sacro che si prova di fronte a una decisione così negativa, si tenta sempre di spiegare, andare indietro nel tempo, domandarsi che cosa sarebbe successo se invece... La signora truffata e derubata prima si è tagliata le vene, poi chissà se per terrore o per coraggio ha tentato di soffocarsi con un sacchetto di plastica.

Anche Bruno Bettelheim, psicoterapeuta dell'infanzia nonché reduce dai campi di sterminio nazisti, si è tolto la vita in modo non dissimile. L'una e l'altro hanno vinto la propria battaglia contro la morte con una determinazione che sa quasi di rivalsa verso il mondo. Come a lasciare un'impronta nella coscienza di tutti, [redacted] rimpianto feroce per chi ha visto, udito e saputo. Il suicidio di Giuseppina non passerà certo alla storia, così come quello di tante altre vite negate ogni giorno che passa. Ma prima che l'eco del suo gesto taccia per sempre, vale la pena riflettere sulle insormontabili barriere che il dolore è capace di costruire fra chi soffre e chi guarda (o [redacted] guarda) nonché su questa nostra civiltà dove le nefandezze di sempre allignano con il supporto della moneta del futuro.

Perché i soldati Usa nei Balcani devono cedere il passo agli europei

Condoleezza Rice, consigliere di politica estera del candidato repubblicano George W. Bush

Un marine non dirige il traffico

Condoleezza Rice

NEL corso del secondo dibattito presidenziale, il governatore George W. Bush ha suggerito che le forze americane impegnate nei Balcani dovranno a [redacted] certo punto tornare a [redacted]. Il vicepresidente Gore ha risposto: «Sono senz'altro d'accordo con l'idea che dobbiamo riportare a c[redacted] le nostre truppe da posti come i Balcani nel più breve tempo possibile, non appena [redacted] loro missione sia terminata». Ma sabato il vicepresidente sembra [redacted] cambiato idea. È stato riferito che parlando [redacted] Washington a un gruppo di sindacalisti ha affermato che un ritiro delle truppe di terra americane dalla missione di peacekeeping nei Balcani indebolirebbe la Nato e minaccerebbe la pace in Europa. Sciocchezze.

Nell'ultimo decennio, i Balcani hanno costituito una delle più difficili sfide che gli Stati Uniti si siano trovati ad affrontare nel campo della politica estera. Bush ha appoggiato l'azione militare della Nato nei Balcani, e s'è opposto ai tentativi compiuti dal Congresso di fissare una scaden[redacted] per il ritiro dei nostri soldati. Ha affermato che la recente sconfitta del presidente jugoslavo Slobodan Milosevic nella battaglia per la riele[redacted] offre un'importante occasione per arrivare [redacted] una pace duratura nei Balcani.

Ma [redacted] la stabilizzazione della situazione nei Balcani la missione di *peacemaking* originariamente affidata alle forze di terra [redacted] cederà progressivamente il passo a compiti amministrativi e di polizia [redacted] carattere civile, come accompagnare i ragazzini a scuola e dirigere il traffico. In prospettiva, questo non è un compito adatto [redacted] forze combattenti. Nella nuova fase, [redacted] che i soldati americani siano sostituiti dagli alleati europei e da professionisti specializzati in questo tipo di compiti. Non siamo ancora a questo punto, ma Bush ha ricordato che il giorno [redacted] avvicina. Gli Stati Uniti debbono cominciare a discutere [redacted] questione con i loro alleati.

Questa transizione [redacted] nell'interesse dei paesi membri della Nato, e favorirà la pace in Europa. Non solo, ma farà sì che i soldati americani rimangano disponibili per combattere e vincere le guerre della nazione - contribuendo [redacted] ciò stesso a scongiurarle - sul continente eurasiatico e altrove. E permetterà agli Stati Uniti di far fronte agli impegni assunti verso i loro amici e alleati in tutto il mondo. [redacted] un punto essenziale anche per la pace in Europa. Per fare un esempio, la sicurezza dei nostri alleati Nato potrebbe essere gravemente pregiudicata dagli sviluppi nel Golfo Persico, una regione ricca di petrolio. [redacted]li Stati Uniti non possono affrontare [redacted] sfide nel campo della sicurezza in Medio Oriente, in Asia, in Europa e altrove se i loro *peacemakers* militari sono impegnati a tempo indefinito in mal definite missioni che nulla hanno [redacted] che fare con il combattimento.

(Traduzione a cura del Gruppo Logos)

ICEBERG

IL vero errore strategico del movimento di protesta del 1968, in Italia, fu di auspicare l'introduzione del socialismo in un paese in cui, vedi il caso dell'asta Umts telefonini di nuova generazione, non è ancora neppure stato introdotto, completamente, il capitalismo.

LANTERNINA ROSSA

Guido Ceronetti

SFILACCIARE in sei anni la transizione dalla leva d'obbligo alla volontaria dice quanto sbadato [redacted] improvvido sempre si mostri, nel cruciale, lo Stato. Se la legge è votata oggi, [redacted] sua applicazione dovrebbe essere immediata, e la transizione già pronta.

Così, saranno sei anni d'incertezza e di caos. Si fa tutto sempre come [redacted] gli esseri umani fossero dei birilli - dei birilli che mangiano... Di traumi e disagi psicologici lo Stato non cura, gli basta produrli... Con quale animo faranno il servizio di leva i prossimi precettati? Con quale allegria sottosteranno ad un obbligo che avrà uno sproporzionato numero di esenzioni per legge quei centomila [redacted] so quanti coatti? Quale specie di servizio obbligatorio potranno rendere dei disgraziati iscritti nelle liste e costretti alla divisa in vista della cessazione incombente del servizio, che dovranno imparare il fucile e ubbidire ai caporali senza neppure più una larva di motivo, esclusivamente per dare tempo ai burocrati e ai tecnici di mettere a punto la transizione?

Si fa poco, nelle caserme coatte... E' nell'aria da tempo lo storico cambiamento... Ma ditemi che cosa mai faranno, in quell'inerzia forzata, [redacted] quel limbo [redacted] pertugio, i chiamati non esentabili, che già ora avran[redacted] bocca quel pane celeste, rifare brandine che non occuperà più nessuno, lavare cessi da demolire dopo il loro congedo.

Missioni in vista, zero! Riservate alla solita «Folgore», alla ben nota «Garibaldi», [redacted] piloti di Aviano! Alle vittime della transizione, l'ospizio prematuro: la televisione dopo [redacted] rancio, il vagabondaggio per le camerate [redacted] una pensosa scopa in mano, la rabbia di non essere, in quel momento, altrove...

Montare la guardia, [redacted] per chi, contro chi, per che cosa? E prendersela con la propria madre (un essere che [redacted] è mai innocente di quanto ci accade) per non averli fatti nascere un anno dopo! Il cugi[redacted] Vittorio, sfornato da cesareo nel 1986, ti guarda ironico, ti regala la sua compas[redacted] - A me non toccherà! Ma tu sei dell'ottantacinque, e hai un titolo accademico bassino, e tua madre non è neppure vedova, ti toccherà fare la naja, l'ultima, sei nato proprio sfigato! -

C'è la grande scappatoia. L'obiezione di coscienza in massa. Tutti in borghese, in dieci ad occuparsi di un unico invalido, un mucchio di disoccupati del civile in attesa di un'alluvione, della caduta di un piccolissimo frammento di meteorite su un borgo dell'Appennino, preposti ad una marmitta da rovesciare in bocca a un'auspicabile ondata di profughi da qualche guerra, dove toccherà ai volontari col mitra andare a rimettere le cose a posto, [redacted] mostrare la eurogrinta ai massacratori.

I primi chiamati alle armi storici, all'epoca della Cisalpina, ebbero una sorte migliore. Morirono per un'idea. Gli ultimi vivranno in assenza di qualsiasi idea, davvero *ultimi*.

LETTERE

La vita oltre la vita ♦ Il decalogo dell'ulivista medio ♦ I clandestini albanesi

Uomini senz'anima un dubbio mostruoso

Per parlare di vita oltre la vita bisogna prima definire la morte, fenomeno graduale, non istantaneo. [redacted] deve distinguere con grande attenzione la «morte clinica», da cui [redacted] possibile una «rianimazione» (che non è «risurrezione» e dunque è alla portata dei medici), dalla «morte biologica», stato in cui almeno il cervello ha perduto irrimediabilmente le proprie funzioni e perciò non può essere «rianimato». Nel primo caso non [redacted] consentito l'espianto [redacted] organi, nel secondo sì! Tutti i pazienti analizzati dai medici britannici [redacted] «clinicamente morti», ma nessuno di essi era «biologicamente morto». R.A. Moody, nel suo best seller *La vita oltre la vita* (Mondadori, 1982), riconobbe che definendo la morte come lo stato da cui il corpo non può tornare in vita, nessuno dei casi da lui esaminati avrebbe avuto valore, perché in tutti si era avuta una successiva rianimazione. Che c'è di nuovo dunque in questo studio britannico?

Stando ai dati delle [redacted]ni giornalistiche, poi, i «sopravvissuti» (ripeto: [redacted] morti!) all'arresto cardiaco [redacted] stati 63. Di questi, 56 sono rimasti «privi di coscienza», 7 hanno ricordato qualcosa, ma solo 4 avrebbero avuto reali esperienze di «quasi morte». Cosa dovremmo ricavare da questi dati, se si trattasse di esperienze di morte reale, «biologica» [redacted] non di «premorte» [redacted] «morte clinica»? Una cosa mostruosa: la maggioranza degli [redacted] umani (circa l'89%) è priva di anima! Il che non mi pare confortante.

Lelio Mario Sarteschi
S. Anna, Lucca
medico chirurgo

Il decalogo dell'ulivista [redacted]dio

Sono l'ulivista medio, cioè un impiegato pubblico trentenne da 24 milioni netti l'anno che considera Berlusconi un grave pericolo per il proprio posto di lavoro. Dopo le prime apparizioni di Rutelli vedo che il nostro candidato è sulla buona strada: ottimo appeal, grande capacità di persuasione, simpatia e credibilità. Sembrano passati secoli dalla mortadella Prodi o dallo spocchioso D'Alema! Ma c'è ancora tanto da fare, perciò mi permetto di suggerire all'aspirante Clinton un decalogo «dal basso», cioè quello che noi della base vogliamo dal «Piacione»: 1) No a Bertinotti e ad alleanze con i comunisti: lo dica chiaro [redacted] tondo, perderà voti a sinistra [redacted] ne guadagnerà il triplo al centro. 2) Chiuda D'Alema [redacted] casa e butti la chiave: ogni volta che apre bocca sono centomila voti in meno. 3) Lasci perdere il milione di posti: il centrosinistra li ha creati sul serio, ma suona troppo come scimmiottare Berlusconi. 4) Lasci perdere il conflitto di interessi: alla gente che pende dalle labbra del *Grande Fratello* non gliene frega un tubo se Berlusconi è premier e padrone di Mediaset. Non gli suggerisca poi di vendere l'azienda! [redacted] di esproprio proletario.

5) Parli concreto: di riforme e legge elettorale al popolino non importa nulla. Per votarci vuole sapere cosa farà su lavoro, fisco, pensioni [redacted] sicurezza. 6) Decisionismo: dica cose chiare, lanci slogan orecchiabili, faccia vedere che a comandare è uno solo, lui. 7) Né aborto né droga: [redacted] gli unici punti deboli del suo curriculum, quelli del periodo radicale. Non ne parli mai: [redacted] lo provocano, dica solo che [redacted] quelle materie in Italia ci [redacted] già delle leggi e vanno rispettate. 8) Dica solo destra: il Polo è destra e niente altro. Del resto, Berlusconi non ha mai detto la parola «Ulivo» in cinque anni! 9) Sbeffeggi Berlusconi: chi si atteggia a unto del Signore va seppellito da una risata. 10) Martellare: ripeta ossessivamente le solite 3-4 cose: Rutelli buca lo schermo [redacted] se non si perde in voli pindarici, alla lunga la gente gli crede.

Con Rutelli dobbiamo dimostrare di aver imparato la lezione mediatica del Cavaliere, ma applicandola a ciò di cui la gente ha veramente bisogno.

Romano Bianco, Bologna

LA RISPOSTA di **O.d.B.**

Il Vangelo: successo o fallimento?

GENTILE Sig. Odb, in un'intervista di qualche settimana fa il filosofo Cacciari ha detto che fondamentalmente il messaggio Evangelico [redacted] è stato un grande fallimento, quanto meno rispetto alla realtà presente. Debbo dire che la cosa mi ha colpito in senso sgradevole, sembrandomi alquanto riduttiva. Tuttavia, [redacted] esiste [redacted] messaggio Cristiano generale, ma più messaggi che si intersecano reciprocamente. Il più «forte» consiste nell'etica del porgere l'altra guancia e dell'amare anche i propri nemici. In apparenza questa prescrizione è inapplicabile, ed i nemici restano tali. Chi [redacted] ne fosse convinto, può considerare il recente esempio del cardinale Biffi, un presule responsabile, che ha stabilito come non tutti i poveri sono uguali, poiché gli immigrati cattolici [redacted] da favorire rispetto ai non cattolici. D'altra parte, a suo tempo la crociata antisovietica del regnante Pontefice era stata altrettanto indicativa nei confronti dei cattivi di turno, [redacted] dobbiamo dire: per nostra fortuna! Un secondo problema è l'esistenza di [redacted] Chiesa fortemente centralizzata e gerarchica, la quale p[redacted] essere [redacted] linea con l'investitura evangelica di Pietro, ma chiaramente ha generato una struttura di potere per molti versi simile a quella dei Farisei, che pure il Cristo combatté fino alla morte. D'altra parte, esistono Chiese Cristiane non verticistiche, segno che il messaggio iniziale poteva essere letto diversamente. Il terzo problema è che il Cristo ha inteso il suo messaggio [redacted] non politico, poiché a Cesare veniva dato [redacted] dovuto, [redacted] poi la Cristianità scelse Roma, simbolo di universalità, ma anche di potere reale. Oppure si potrebbe dire che essa fu scelta da Roma, con che le [redacted] non cambierebbero molto. Infine, l'uso politico del porgere l'altra guancia [redacted] stata la prassi scelta da Gandhi. [redacted] può dire: altre circostanze, senonché la scelta ha funzionato perfettamente per l'India, un continente non Cristiano [redacted] miliardo di persone. Probabilmente, il successo ha mostrato che una tale prassi diventa un'arma dirompente, se adottata da enormi masse che non hanno niente da perdere. In conclusione, successo o fallimento del messaggio evangelico? La discussione forse [redacted] finirà mai, poiché la risposta dipenderà di volta in volta dalle troppe variabili. E dunque, la problematicità del Cristo resta una componente essenziale della sua comprovata universalità.

Giuseppe Ricco, Torino

LA discussione non può finire, siamo troppo stretti da diversi pareri. Ma [redacted] va della nostra vita.

Oreste del Buono

Le guerre non si festeggiano

In merito alla proposta del nostro Presidente Carlo Azeglio Ciampi di ripristinare le feste del 2 giugno [redacted] del 4 novembre, ritengo che la prima abbia una sua valenza, se non si esaurirà in pietose parate militari e se sarà separata dalla festa delle Forze armate, che non sono l'elemento costitutivo [redacted] unificante della nostra patria. Per quanto riguarda il 4 novembre, invece, ritengo che non [redacted] sia da festeggiare la morte violenta di seicentomila giovani soltanto da parte italiana. E' questo il valore su cui vuole fondarsi la nostra repubblica? Mi sembra si tratti di una proposta anacronistica [redacted] «indecente».

Sergio Albesano
Movimento nonviolento

Il rimpatrio non basta e non ci fa [redacted]

Una bambina è stata gettata in mare dagli scafisti, quindi la questione dei clandestini albanesi dev'essere rivista. Vorrei un organismo (in Italia o Albania) [redacted]he si chieda perché sulle nostre coste arrivano i clandestini. Con il rimpatrio, il problema non è risolto! Queste persone devono essere aiutate in Albania, [redacted] spese dell'Unione europea [redacted] di qualche organismo internazionale. Il fenomeno [redacted] anche [redacted] richiesta di aiuto dell'Albania. Non penso che limitarsi a rimpatriarli ci faccia molto onore, né che ciò risolva i loro problemi. E' non mi si dica che i nostri problemi [redacted] più importanti.

Mulè Nicolò

REDAZIONE AMMINISTRAZIONE TIPOGRAFIA
10126 Torino, via Marenco 32, [redacted] 011.65681 11, fax 011.655306. Roma, via Barberini 50, tel. [redacted]7661, fax 06.4860 15 06.486855. Milano, piazza Cavour 2, tel. 02.762181, fax 02.780049. Internet: www.lastampa.it
ABBONAMENTI
10121 Torino, via Roma 80, tel. 011.56381, fax 011.56[redacted]. Italia 6 numeri (c.c.p. 950105) consegna dec. posta anno L. 309.000 (€ 159,06). Estero: L. 677.000 (€ 349,64). Arretrati L. 3000 (€ 1,54). Usa La Stampa (Usps 684-930) published daily in Turin Italy. $ Usa 600 yearly. Periodicals postage paid at L.I.C. New York and [redacted] mailing offices. [redacted] address changes to La Stampa c/o speedimpex Usa inc - [redacted] 48th avenue - L.I.C. NY 11101-2421

SERVIZIO ABBONAMENTI
Abbonamento annuale 6 giorni: L. 309.000 (€ 159,06) (L. 1000 a copia € 0,51).
Per sottoscrivere l'abbonamento inoltrare la richiesta tramite fax al numero 011 [redacted]; [redacted] Posta indirizzando a: La Stampa, via Roma 80, 10121 Torino; per telefono: 011.56381; indicando: Cognome, Nome, [redacted]zzo, Cap, Telefono. Forme di pagamento: conto corrente postale 950105; bonifico bancario sul conto n. 12601 dell'Istituto Bancario S. Paolo di Torino. Carta di Credito telefonando al n. verde 800-211183; direttamente presso gli sportelli del Salone La Stampa, via Roma 80, Torino.
[redacted] INFORMAZIONI. Ufficio abbonamenti tel. 011 56381, fax 011 5627958. E-mail abbonamenti@lastampa.it

CONCESSIONARIA PUBBLICITA' Publikompass Spa. Direzione: Milano 20121 via G. Carducci 29, tel. 02 24424 611, fax 02 24424 490. Torino [redacted] corso Massimo d'Azeglio 60, tel. 011 6665 211, fax 011 6665 300. Bari via Amendola 166/5, tel. 080 5485111. Bologna via Amendola 13, tel. 051 255952. Padova via Gattamelata 108, tel. 049 8073144. Catania [redacted] Sicilia 37/43, tel. 095 7306311. Firenze via Don Minzoni 46, tel. 055 561192. Genova via D'Annunzio 2/109, 28° piano, tel. [redacted], fax 010 590858. Palermo via Lincoln 19, tel. 091 [redacted]. Roma via Barberini 86, tel. 06 [redacted], fax [redacted]

LE LETTERE VANNO INVIATE A
LA STAMPA
VIA MARENCO 32, 10126 TORINO
FAX: 011-6568924
E-MAIL: lettere@lastampa.it

Oggi a Tokyo Niki de Saint-Phalle ottiene il Praemium Imperiale per la scultura

L'amazzone di Montparnasse

Con Tinguely all'attacco del conformismo

Una «Nana» creazione gioiosa e gigantesca dell'incendiaria Niki de Saint-Phalle Fu la moglie di Jean Tinguely. A lei il Giappone ha dedicato un museo nel 1994

TOKYO

IL Praemium Imperiale, ovvero il «Nobel delle Arti», conferito ogni anno dalla Japan Art Association a cinque personalità che operano in discipline non contemplate dall'Accademia svedese (come pittura, scultura, architettura, musica, cinema e teatro) vive oggi il giorno più importante: in mattinata i vincitori - l'americana Ellsworth Kelly per la pittura, la francese Niki de Saint-Phalle per la scultura, l'urbanista inglese Richard Rogers per l'architettura, il tedesco Hans Werner Henze per la musica e l'americano Stephen Sondheim per il teatro/cinema - saranno ricevuti a Palazzo imperiale dall'imperatore e dall'imperatrice. In serata si svolgeranno la premiazione e il banchetto al Meiji Memorial Hall, complesso dedicato all'imperatore Meiji, sotto il cui regno nel secolo scorso si avviò la modernizzazione giapponese.

Niki de Saint-Phalle

Sarà una cerimonia di impressionante bellezza, colma di ritualità, per cinque talenti assoluti della nostra epoca: il motto del Premio è «Bellezza, Creatività, Ispirazione», quint'essenza dell'arte individuata nei dipinti e disegni di Ellsworth Kelly, nelle «Nanas» e nei quadri «da sparare» di Niki de Saint-Phalle (contenitori di colore che esplodono se colpiti da un proiettile), nelle note «sovversive» di Hans Werner Henze, testi *West Side Story* Stephen Sondheim, nei progetti «high-tech» di Richard Rogers, l'architetto che ha ideato il Beaubourg insieme con Renzo Piano, il Palazzo dei Lloyd's e il Millennium Dome di Londra, e sovrintenderà alla Urban Renaissance della Grande Londra.

All'«alloro planetario», conferito all'ombra di grattacieli e giardini zen, collabora un *parterre de roi* di ex capi di Stato ed esponenti di spicco del mondo degli affari: la Fondazione è presieduta dal principe Hitachi, fratello minore dell'imperatore del Giappone, fra i consiglieri internazionali del premio figurano Umberto Agnelli Raymond Barre, Sir Edward Heath, Yasuhiro Nakasone, David Rockefeller Jr e Richard von Weizsacker. I consiglieri onorari sono Jacques Chirac, David Rockefeller senior e Helmut Schmidt.

L'idea portante della Japan Art Association, nata nel 1887 e ben presto diventata una delle più prestigiose istituzioni del Giappone, è la «cultura senza confini», la pace nel mondo attraverso le diverse espressioni della creatività artistica, massima espressione dello spirito: «Dopo tante guerre - ha detto l'ex presidente tedesco Richard von Weizsäcker nel Paese della tecnologia e della meditazione - non ci sono più confini, eppure siamo sempre più isolati, quello che ci tiene insieme è l'arte». [c. g.]

L'artista non potrà essere presente alla cerimonia. Nata nel 1930 in Francia diede vita al «Nouveau réalisme», la cui fine fu celebrata a Milano con una cena al Biffi

Famose le sue «Nanas» colossali sculture in poliestere: donne dalle forme voluttuose e sgargianti, che si libravano nello spazio come creature libere

Fiorella Minervino

IN un novembre gelido, dalle giornate buie, a Milano dal 27 al 29 si svolsero le celebrazioni per i 10 anni del «Nouveau-Réalisme» e contemporaneamente se ne decretò la fine con la cena funebre di Daniel Spoerri al Biffi per 40 persone. L'intera città, dapprima ostica e preoccupata, si aprì e si divertì moltissimo agli happening, alle azioni, alle opere, alle trovate di quegli eccentrici personaggi che avevano saputo fornire una risposta europea credibile alla Pop Art americana. Christo e Tinguely furono i soli ad avere non pochi guai; l'uno, il bulgaro, per l'intenzione di «impacchettare» il monumento di Leonardo davanti alla Scala; l'altro, l'artista svizzero, perché si permise di far esplodere un colossale razzo, a forma di fallo, la sera davanti al Duomo.

Fra gli apostoli del movimento, un'artista colpì la fantasia del pubblico. Una splendida signora, dalle lunghe chiome rosse, bardata di velluto nero, con camicia bianca dal collo maestoso, avvolta in un enorme mantello a ruota. Così elegante, di buone maniere, di incredibile avvenenza, indusse parecchi a credere che forse, almeno lei, avrebbe esposto un dipinto gradevole, magari a punto croce, insomma qualcosa di femminile. Nel pomeriggio, nel mezzo della Galleria Vittorio Emanuele, si presentò la dama leggiadra fra gli applausi, altera quanto mai. Afferrò d'improvviso un fucile candido, cominciò a sparare contro un enorme altare, altrettanto candido, posto poco più in là, specie a bottiglie di vernici rosse, viole, azzurre che inondarono le nivee figure. Ovunque schizzarono i colori violenti in Galleria: la sorpresa fu enorme, come pure lo scandalo per l'altare e il riferimento religioso. Era Niki Saint-Phalle, che già dal nome che esibiva (si chiama Catherine Marie-Agnès Fal de Saint-Phalle) denunciava la forza di contestazione, l'indipendenza, la vivacità degli interventi. Vicino a lei, stava il suo compagno, per l'appunto Jean Tinguely (scomparso a Berna nel 1991), il più acuto, intelligente, caustico del gruppo.

Oggi Niki, nata a Neuilly-sur-Seine nel 1930, tuttora una bella dama di salute malferma, riceve attraverso la figlia a Tokyo, il Praemium Imperiale 2000 per la Scultura, una sorta di Nobel per le personalità mondiali della Pittura, Scultura, Architettura, Musica, Cinema/Teatro. La motivazione è per il ruolo di guida e l'influenza che l'opera ha esercitato sul mondo delle arti creative.

Niki non ebbe speciale formazione artistica. Cominciò nel 1952. Verso il 1959 il critico Pierre Restany affascinato dai «dipinti che esplodevano», opere, con inseriti contenitori di vernice che colpiti da proiettili esplodevano spargendo il contenuto multicolore. Venne invitata a unirsi al gruppo dei «Nouveaux-Réalistes», di cui fecero parte, oltre ai citati, Arman, César, Yves Klein, Martial Raysse, Gérard Deschamps, Raymond Hains, Jacques Villeglé, François Dufrêne, l'italiano Mimmo Rotella. Il gruppo, battezzato da Restany a Parigi il 27 ottobre del 1960, ebbe vita in Europa, specie in Italia dove un ingegnoso gallerista, Guido Le Noci, seppe introdurli e renderli famosi. Vennero chiamati da più parti, specie da Stoccolma, dove il giovane direttore Pontus Hulten, futuro direttore del Centre Pompidou di Parigi e Palazzo Grassi a Venezia, ne colse al volo la portata dissacrante e la formidabile contestazione al mondo del superconsumismo.

Nel 1965 Niki, definita in principio da Restany sorta di moderna amazzone o di Diana cacciatrice di Montparnasse», le prime «Nanas», (sculture in resina poliestere policroma), colossali creature femminili, dalle forme voluttuose, colori sgargianti, che si libravano nello spazio come creature libere. Una delle opere più famose risale al 1966 a Stoccolma, dove con Tinguely e lo svedese Uhredt, ideò la «Nana» di 25 metri per il Moderna Museet di Stoccolma, con la forma d'una donna sdraiata all'interno un bar, un cinema con film della Garbo.

Per chi ha avuto la fortuna di rivedere l'installazione, in occasione dei Nobel due settimane fa, ora di fianco alla nuova ala del Museo, ha verificato una volta ancora come venga vissuta con gioia da bimbi e adulti, nel parco ne godono i passanti, nelle giornate più limpide regala freschezza e allegria al Museo e al verde intorno. Il Beaubourg, sopra la fontana di lato, rallegra anch'essa parigini e stranieri, deliziando gli intenditori con le vitalissime «Nanas». Niki ha esposto in importanti personali nei diversi musei del mondo, dal Beaubourg nel 1980, a Monaco e Bonn, fra il calare degli Anni '80 e l'alba dei '90. Poi la Svizzera, Glasgow, Ulm. Nel 1994 il Giappone, a Noau, le ha dedicato un Museo, con le tappe della vita e del lavoro. Poi Niki ha avviato con l'architetto Mario Botta un importante progetto di scultura e architettura per Gerusalemme. Ha illustrato deliziosi libri per l'infanzia. L'avventura che predilige è il «Giardino dei Tarocchi», un magico giardino che cominciò con Tinguely nella cittadina toscana di Caravicchio: completato nel '93, aperto al pubblico nel '97, offre ai visitatori 22 conturbanti sculture ispirate ai tarocchi. E' rattristata la dama francese di non poter essere a Tokyo, là dove viene consacrata fra i maggiori artisti al mondo.

PRIME CINEMA | E' AMBIENTATO NELLA SICILIA DEGLI ANNI 40 L'ULTIMO FILM DI TORNATORE

Malèna
la maledizione della bellezza

Lietta Tornabuoni

UNA donna bellissima, bruna, fiera e composta, cammina nel centro d'una piccola città siciliana nel maggio 1940, consapevole ma non toccata dagli sguardi libidinosi di tutti gli uomini, dalla foia shoccata degli adolescenti: l'immagine di Monica Bellucci (Maddalena, Malèna) è quella della femminilità più immediatamente desiderabile, ma anche quella della bellezza perfetta e del suo destino a volte fatale, anche quella dell'ossessione erotica meridionale di oltre mezzo secolo fa, anche quella dell'amore vano d'un tredicenne in bicicletta. Il ragazzo Giuseppe Sulfaro ha una passione maniaca per la bellissima signora: attraverso questa passione arriva, impara a conoscere il peggio della natura umana, vede passare la guerra, la storia della Sicilia e del suo Paese. In «Malèna» come in altri film, lo stile di Giuseppe Tornatore non è realistico, piuttosto mescola realtà, immaginazione, memoria del cinema: il ragazzino innamorato immagina se stesso e l'amata in vicende liricostrutte in bianco-nero) western, gangster, storiche (lui e Cleopatra), avventurose (lui e Tarzan), romantico-ottocentesche (lui e Cicco), imperiali (lui e il gladiatore nell'arena, lei l'imperatrice che decreta la morte), fasciste (lui è Mussolini, a imitazione de «La cena delle beffe» (lei è Clara Calamai, col petto nudo). Il ricordo del cinema italiano meno remoto è pure presente: cerimonie fasciste e toccamenti nel buio del cinema alla Fellini, parodistico grottesco provinciale alla Germi, l'andare del tempo e la musica struggente composta da Ennio Morricone per «C'era una volta in America» di Leone prima che per «Malèna», l'uso languido delle canzoni (in Leone «Amapola», qui «Ma l'amore no»). Girato benissimo con magnifiche scene di massa alla Ruttmann, produttivamente impeccabile, poco personale e poco ispirato, «Malèna» piacerà forse soprattutto all'estero, se risulterà che gli spettatori italiani abbiano l'impressione di qualcosa di già visto oppure fatichino ad accettare la sicilianità d'epoca.

Nel soggetto di Luciano Vincenzoni, nei primi Anni Quaranta la donna desiderata da tutti, circondata da fantasie e pettegolezzi indecenti, perde il marito in guerra; la vedovanza moltiplica la maldicenza, scatena lotte maschili e processi, porta la bellissima disperata a prostituirsi anche agli occupanti tedeschi; all'arrivo degli americani viene massacrata di botte e rapata dalle altre donne; lascia la piccola città nella quale torna invece il marito che non era morto, che la ricerca e la riporta a casa; mortificata dalle sventure lei è adesso meno bella, più avvilita, più domestica; la bellezza, scalfita e così umiliata, viene infine accettata dalla comunità. Parallelamente il ragazzino in bicicletta ama la donna bellissima, la spia, la immagina, la vede nuda, seduta in cattedra oppure portata in processione come una Madonna Addolorata in vesti nere, ruba un paio di mutande, si masturba, subisce le punizioni paterne, compie atti di villà di conformismo, passa ai pantaloni lunghi, va per la prima volta al bordello, simbolicamente getta in mare il disco di «Ma l'amore no», diventa adolescente: è più un testimone che protagonista.

La violenza dell'eros è molto ben narrata; le scene forse meno felici sono quelle dell'arrivo degli americani; il debuttante Giuseppe Sulfaro è adeguato, Monica Bellucci è un'apparizione anche nuda sensuale e giusta, Piero Notarianni fa bene la parte del padre di lei. I tempi, nell'andamento e nelle ambizioni del racconto circola un'aria antiquata: magari si capisce, siamo nei Quaranta.

■ Giuseppe Tornatore con Monica Bellucci, Giuseppe Sulfaro, Pietro Notarianni Tragicommedia. Italia/Usa. Da domani all'Ambrosio, Fiamma, Olimpia di e nei cinema di MILANO e ROMA

Monica Bellucci è un'apparizione, anche nuda, sensuale e giusta

La Bellucci incarna il destino fatale del fascino tra il desiderio ossessivo degli uomini e l'odio delle donne. Il film è impeccabile ma freddo

«Una storia semplice, ma universale»

Il regista: «Dopo Novecento, il dramma di due giovani che diventano adulti»

Fulvia Caprara

ROMA

«La storia piccola e personale della prima, indimenticabile esperienza amorosa; ma anche la Storia grande, collettiva, della Sicilia Anni 40, oppressa dal fascismo e poi squarciata dalla guerra con le sue insanabili ferite. Dopo l'enorme fatica spesa per realizzare «La leggenda del pianista sull'Oceano», Giuseppe Tornatore ha sentito il desiderio di girare un «film semplice in tempi rapidi, per raccontare la vicenda tonda, conclusa, di una doppia crescita: quella di un bambino che diventa uomo e quella di una ragazza che diventa donna». Ma attraverso l'incontro a distanza tra lo scolaro Renato Amoroso l'esordiente Giuseppe Sulfaro e la precoce vedova di guerra Malèna Scordia (Monica Bellucci), l'autore di «Nuovo Cinema Paradiso» affronta un'infinità di altri temi, a cominciare da quello della bellezza che, quando è troppa, può scatenare una forza «destabilizzante» e l'unico modo per vincerla sta nel distruggerla, nel consumarla. «E' proprio questo il carattere universale della storia - riflette il regista -: Malena è la bella del paese, talmente bella da non poter essere accettata, se non dopo il linciaggio, se non con qualche ruga in più. Nessuna differenza con le belle di oggi, scoperte, descritte, spiate in ogni attimo della loro vita e destinate a ritrovare la loro pace solo quando mostreranno i primi segni dell'età e altre prenderanno il loro posto».

Sugli impavidi tacchi di Malèna, nei suoi reggicalze pieni di lusinghe, ondeggia, dall'inizio alla fine del film, lo splendido corpo di Monica Bellucci che dice di aver vissuto il personaggio un forte «scontro etico». Spiega l'attrice: «Vengo da un paesino piccolo dove essere una bella ragazza vuol dire, per esempio, che se parli con un uomo per strada quello diventa subito uno con cui hai una storia. Ho capito Malèna, ho capito che, nel posto dove viveva e in quegli anni, la sua identità si definiva solo nell'avere una figura maschile. Nonostante questo ho fatto un grande sforzo per interpretare la scena in cui Malèna deve dire "buongiorno" alle donne che l'hanno linciata. Non ci riuscivo proprio: la sequenza delle botte, per cui sono stata a letto due giorni, mi è costata di meno di quella battuta. Dopo ho capito che Malèna è il prodotto della realtà in cui vive, che in quel saluto c'è l'omertà, c'è la Sicilia di quel tempo» Della prova di Monica, Tornatore è molto soddisfatto: «E' stata bravissima, sul set era una spugna pronta ad assorbire qualunque informazione utile al personaggio, si è comportata con serietà, ha fatto un gran lavoro per imparare le sue battute in siciliano». Peccato che nella versione americana uscita alla fine (novembre) qualche attimo della sua sensualità «quasi animalesca, di pelle, estatica» sia stato negato in anticipo al pubblico: «Negli Usa il film esce con dieci minuti di meno per motivi di censura - dice il regista -; c'erano sequenze che per il loro codice di mercato risultavano un po' forti, ma si tratta di alleggerimenti che compromettono la compiutezza del racconto e quindi ho accettati senza problemi».

Girato a Siracusa, a Noto, a Porto Empedocle e su una spiaggia del Marocco, il film, frutto di una coproduzione da 25 miliardi di Medusa e Miramax, basato su un soggetto di Luciano Vincenzoni e sceneggiato dall'autore, è stato intralciato, fin dai primi giorni di lavorazione, da una lunga serie di problemi pratico-organizzativi: «Non è che abbiamo ricevuto pressioni di carattere mafioso - chiarisce Tornatore -, ma è che le difficoltà ne abbiamo avute molte e che questo per me è stato particolarmente doloroso perchè ci trovavamo in Sicilia e così è stato facile per alcuni scrivere che l'ornatore siciliano veniva boicottato proprio nella sua terra. La verità è che quando una troupe arriva in un piccolo centro, è normale che provochi forti disagi e che ci sia chi se ne lamenta».

Nuovo disco e concerto, sabato a Milano

Paul Simon sarà sabato 28 per una sola sera al Palavobis di Milano (info@milanoconcerti.it) con il suo concerto e il nuovo disco «You're The One»

Simon attraverso il ponte del tempo

Marinella Venegoni

inviata a LONDRA

Ci sono concerti che finiscono per trasformarsi in appuntamenti con la storia della musica popolare: tale è di certo quello di Paul Simon, che sabato prossimo, al Palavobis di Milano, terrà il suo unica serata italiana in un tour nato per far conoscere il nuovo disco «You're The One», che in realtà sta portando in giro l'intero, complesso percorso artistico di Un uomo che non ha mai dormito sugli allori: come canta proprio in «You're The One», egli sta passando dal ponte delle «troubled waters» al ponte sul tempo, riuscendo a disegnare un concerto in geniale equilibrio artistico su trentacinque anni di lavoro, costellati di capolavori ma anche di rischi (si pensi al tonfo recente del musical «The Capemans», tratto da un suo disco).

All'Apollo qui a Londra, sono stati tre sere esauriti, quasi 4 mila persone a volta; ed era buffo vedere intellettuali impacciati (il pubblico più affezionato) ballare accanto a ragazzi ventenni stupefatti. L'opera omnia viene infatti rivisitata da una band strepitosa fatta di due tastiere, due chitarre, un basso, due sassofoni più un'ammucchiata ritmica che non finisce mai: il venerato batterista Steve Gadd traccia la strada a due percussionisti, e il delicato intreccio ritmico e melodico che si crea fra i polistrumentisti (fra un banjo, una marimba, un violoncello, una fisarmonica assassina) è ancora figlio diretto di «Graceland», il disco che nel apri la strada a un comune sentire intorno alle musiche del mondo. Rinascono incantate armonie vocali su «Diamonds on the Soles of Her Shoes», e anche «You Can Call Me Al» sembra straripare dalle ristrettezze di una township; l'atmosfera diventa caraibica nelle «Spirit Voices». Nessuno indossa quegli auricolari tecnologici che ormai sono bagaglio dei musicisti e il risultato è ugualmente perfetto.

Sul palco ci sono anche musicisti sudafricani (come l'eccellente chitarrista Vincent Nguini) rimasti con lui da allora; la bella forma vocale Paul Simon, così piccolo e vestito come un impiegato in braghe grigie con il cappellino rosso, sembra un furetto; si agita quanto una popstar imbracciando una chitarra ma non suda mai, il ventre piatto rivela una vita sportiva, 58 anni e tre bambini di 2, 5 e 7 anni avuti dalla terza moglie, la cantante inglese Eddie Brickell, lo hanno portato dopo il fiasco teatrale di «The Capeman» a scrivere un album come «You're the One», di cui così descrive la genesi: «La sensazione che avevo a questo punto della mia vita era che avessi fatto un disco estremamente seducente e piacevole, non sarebbe stato ascoltato». E' un disco di sottile raffinatezza dietro l'apparente semplicità, che guarda dentro i confini yankee e fino al country, con molte soluzioni ardite e interpretative bizzarre che si colgono ad un ascolto più attento: un lavoro non roboante, che fra favole e parabole svela il desiderio di comunicare con il mondo dell'infanzia che ora gli riempie la vita.

Nel disco come nel concerto, è bello soprattutto ascoltare l'amalgama degli strumenti, che raccontano una storia e una vita attraverso piccoli particolari, con la pennellata di un'atmosfera: e questo succede, sul palco, anche quando arrivano le canzoni del periodo d'oro, come «50 Ways to Leave Your Lover», la magnifica «I Am a Rock», «Homeward Bound», «Me and Julio Down by the Schoolyard» sulle quali aleggia il fantasma del d'epoca Garfunkel. Qui, la platea ha un sussulto: e se la gode un sacco fino all'inevitabile gran finale «Bridge Over Troubled Water» (rivista con un benefico lifting) e «Still Crazy After All These Years».

marivene@lin.it

Insieme per ripartire.

In questo momento drammatico, che ha colpito il Nord Italia, Metro vuole contribuire con un aiuto concreto a reintegrare il vostro stock e a ripristinare le vostre attrezzature.
Nei magazzini di Torino e Castellanza, Metro mette a vostra disposizione, nel suo assortimento, oltre 70 articoli di base sia alimentari che non alimentari, con il 50% di sconto.

Da giovedì 26 ottobre a giovedì 9 novembre.

METRO

Torino - Moncalieri Corso Savona, 97 - Tel. 011.681401 - Fax 011.68140431
Torino Via Paolo Veronese, 205 - Tel. 011.2298411 - Fax 011.2204790
Varese - Castellanza Viale Borri ang. Via Turati - Tel. 0331.335111 - Fax 0331.335483

La merce è disponibile salvo esaurimento scorte.
Ingresso riservato ai rivenditori, utilizzatori professionali in grande. Munirsi di tessera d'acquisto Metro.

INFORMAZIONE PUBBLICITARIA

EUTELSAT a SAT Expo 2000

EUTELSAT: il futuro di Internet passa dal satellite

La flotta satellitare completa di EUTELSAT (2000)

«Ormai è una prospettiva che sta maturando a grande velocità. Il futuro di Internet passa anche attraverso il satellite. Ora si parla molto di alta velocità terrestre, di cavi in fibra ottica, di autostrade telematiche. Ma fra pochissimi anni anche i cieli diventeran[redacted] uno strumento cruciale [redacted]ssione per la rete» questo scenario apparentemente futuribile [redacted] stato delineato da Giuliano Berretta, direttore generale di Eutelsat, che da Parigi dirige il maggior [redacted] satellitare europeo.

Che le comunicazioni satellitari possano interagire con le reti Internet non appare tanto strano ma certamente la prospettiva che esse diventino in breve tempo nei vettori principali per la diffusione dei contenuti Internet lascia nei non addetti ai lavori qualche dubbio.

«I personal computer vivranno nel giro di un quinquennio una trasformazione tecnologica rapidissima», continua Berretta. «La loro memoria e la loro capacità operativa saranno incommensurabilmente più elevate di quelle attuali. La velocità di trasmissione e la compressione digitale trasformeranno Internet in una sorta di gigantesco televideo satellitare. I personal computer domestici avranno una potenza paragonabile a quella degli attuali server di Internet. Così ognuno potrà diventare il provider di se stesso. Ci si collegherà alla rete solo per cercare quel che non è già stato immagazzinato nella memoria del proprio computer domestico o aziendale. Ma si tratterà di informazioni molto particolari o specializzate».

Nello scenario descritto [redacted] direttore generale [redacted] Eutelsat, saranno proprio i satelliti a trasmettere direttamente dal cielo una massa immensa di dati che verranno registrati dai personal computer di tutto il mondo, costantemente in ascolto. Il tutto a prezzi più contenuti rispetto alla trasmissione via cavo. «Il satellite ha una naturale vocazione "broadcasting", visto che il costo di trasmissione è uguale sia che si tratti di far arrivare il messaggio ad un utente oppure a 300 milioni di utilizzatori», aggiunge Berretta. «Inoltre, l'enorme disponibilità di frequenze consentite dalla trasmissione digitale renderà il satellite il mezzo di trasmissione più naturale ed economico».

È proprio all'Internet via satellite è dedicato uno dei più interessanti spazi espositivi di SAT Expo, l'ormai tradizionale salone nazionale delle comunicazioni via satellite che si svolge a Vicenza l'ultima fine settimana di ottobre, giunto alla settima edizione. Non è un caso che la sezione sia stato denominata "Fast Internet" proprio per sottolineare le enormi potenzialità di questo attualissimo sist[redacted]. C'è molto interesse per le novità che verranno presentate al salone vicentino, anche perché hanno annunciato la loro presenza importanti aziende nazionali ed internazionali come Tin.it, Hughes, Fast Web, NetInSat, Netco, Nextra, Net Com e SkyGate. Che le telecomunicazioni in sen[redacted], dalla televisione digitale all'Internet ad altissima velocità, siano del resto parte sempre più significativa della "Sat Economy", sono i fatti ad indicarlo. Nei nuovi satelliti che oggi vengono lanciati sempre più numerosi, che partono dai poligoni di tiro americani o [redacted], il "payload" in sé è sempre più rilevante. «Per la prima volta il fatturato dei satelliti commerciali civili ha superato quello dei razzi [redacted]chi militari. E [redacted] buona parte degli investimenti sono stati dedicati proprio alla trasmissione di immagini, suoni, dati», osserva Paolo Dalla Chiara, presidente di SAT Expo. Ma il grande pubblico degli internauti è pronto a collegarsi con i cieli per entrare nel mondo di Internet? «Non vedo grandi barriere di [redacted] né tecniche né tantomeno economiche», risponde Dalla Chiara. Ad esempio, Eutelsat ha messo a punto una tecnologia chiamata VSAT (Very Small Aperture Terminal), rivolta ad aziende con più sedi, decine o centinaia, articolate sul territorio, che si basa su risorse hardware di minimo ingombro sia per gli apparati di trasmissione che di ricezione. Per fare un esempio, un decoder in ricezione non occupa più spazio di un videoregistratore e le antenne paraboliche [redacted] di dimensioni analoghe a quelle utilizzate per la comune ricezione domestica dei [redacted] televisivi satellitari.

«All'inizio saranno soprattutto le aziende a rivolgersi al satellite per le loro esigenze di comunicazione, sta già avvenendo - spiega il presidente di SAT Expo - Ma anche per il pubblico degli internauti diventerà normale navigare nei cieli. Del resto le parabole non sono un problema: nel 1992 in Italia non ne erano installate più di 50-60.000. Nel '96 erano 500.000 per diventare 2.300.000 a gennaio di quest'anno, considerando solo le sottoscrizioni [redacted] la Pay TV. Le proiezioni parlano di circa 5 milioni di case collegate nel 2010. E non dimentichiamo che il futuro ci riserva un terminale unico per TV, internet, computer».

W1: LANCIO RIUSCITO ALLA PERFEZIONE CON IL VOLO 132 DEL PROPULSORE ARIANE

Il terzo satellite europeo messo in orbita nel 2000 aumenta decisivamente la capacità di EUTELSAT per i servizi [redacted] larga banda: la TV e le reti Internet e dati

[redacted] annuncia che il satellite W1 è stato lanciato con successo con un vettore Ariane di IV gen[redacted], giunto alla 132esima missione. Il decollo dell'Ariane, allestito in configurazione 44P, si è verificato puntualmente alle 22.33 GMT (le 0.33 del 7 settembre - ora italiana) dallo Spazioporto Europeo di Kourou, nella Guyana Francese. **Quattro mi[redacted] dopo il distacco del W1 dall'ultimo stadio del razzo, il centro di controllo del CNES di Toulouse ha stabilito il contatto radio con il satellite.** Il W1 entrerà in servizio effettivo il prossimo mese a 10° Est, posizione da cui irradierà sull'Europa e sull'Africa meridionale i suoi programmi televisivi e i servizi Internet e dati a larga banda.

Costruito dal consorzio Astrium, il W1 è un satellite lungamente atteso, di strategica importanza per l'ulteriore valorizzazione di una posizione orbitale, quella a [redacted] Est, che già ospita molte reti di grande interesse e dove si registra una forte domanda di aumento della banda trasmissiva a disposizione e [redacted] ampliamento della copertura geografica. **I 28 trasponditori in banda Ku del satellite W1 assorbiranno il traffico attualmente sostenuto dai 16 trasponditori dell'EUTELSAT II-F4,** permettendo un significativo incremento delle trasmissioni sull'Europa e aprendo inoltre la strada a nuove importanti opportunità sul mercato dell'Africa meridionale. L'interesse [redacted]ciale suscitato dal W1 dimostra che il nuovo satellite incontra appieno la domanda del mercato: a[redacted] **il W1 saranno operate infatti dorsali Internet intra e intercontinentali, servizi aziendali di trasmissione dati quali intranet ed extranet, oltre al trasferimento dati con procedure automatizzate, lo scambio di programmi televisivi e i collegamenti di contribuzione TV.**

Grazie alla copertura dell'Africa meridionale, il W1 è il terzo satellite che porta la capacità EUTELSAT a coprire anche l'emisfero australe, a supporto della strategia di espansione internazionale messa in atto dall'operatore europeo a partire dal lancio di W2, avvenuto nell'ottobre del 1998, e proseguita con la successiva messa in orbita del W4, che ha avuto luogo nello scorso mese di maggio. **Il W1 abiliterà ora la piena interconnessione Internet e dati dell'Europa con l'Africa meridionale e all'interno dello [redacted] Corno [redacted]frica.**

«Questo è il terzo satellite [redacted] ad essere lanciato nel giro [redacted] cinque mesi», ha dichiarato il direttore generale di EUTELSAT, Giuliano Berretta, presente a Kourou, «a pieno raggiungimento dei nostri obiettivi di consolidamento della presenza di EUTELSAT nel proprio mercato di riferimento, di espansione della nostra copertura su nuove aree geografiche e di aumento della gamma di [redacted]rvizi disponibili [redacted] nostri satelliti. Anche il 2001, anno in cui lanceremo altri tre satelliti, ci vedrà proseguire nella direzione del perseguimento di questi obiettivi». **Subito dopo il lancio del W1, EUTELSAT e Arianespace hanno annunciato di aver raggiunto un accordo per il lancio di due nuovi satelliti: il contratto sarà firmato # 7 settembre in Guyana Francese.**

Con il [redacted] del W1, la flotta di EUTELSAT conta ora 18 satelliti funzionanti in banda [redacted], dislocati lungo l'arco orbitale compreso tra il 12,5° Ovest e i 48° E[redacted]. La loro copertura raggiunge l'Europa, l'Africa, la gran parte dell'Asia e dispone di connettività con le Americhe. **Altri cinque satelliti EUTELSAT sono attualmente in costruzione ed il loro lancio è previsto entro il primo trimestre del 2002.**

Profilo di Eutelsat

Con una flotta orbitante composta da 17 satelliti, EUTELSAT, [redacted] sede a Parigi, è il primo operatore satellitare in Europa e figura tra i primi al mondo, con una copertura che raggiunge l'Europa, la gran parte dell'Africa e del Medio Oriente e dispone di connettività con l'America. Oltre a trasmettere quasi 700 canali televisivi analogici e digitali a più di 81 milioni di famiglie, i satelliti EUTELSAT, sono impiegati per l'accesso ad Internet a banda larga, per il traffico delle dorsali Internet, per reti aziendali, contribuzioni televisive, telefonia, telefonia mobile, trasferimento dati e servizi di posizionamento. **Tutti i grandi broadcaster italiani trasmettono attraverso [redacted] (Rai, RaiSat, Tele+ / D+, Stream, gruppo Cecchi Gori, gruppo Mediaset e gruppo Sitcom).** EUTELSAT, consorzio intergovernativo europeo comprendente [redacted]8 Paesi firmatari, ha attualmente in [redacted] **Italia il prim[redacted] investitore, che detiene il 20,38 percento** della quote. Seguono France Telecom con il 20,02 percento, British Telecom con il 19,17 percento, Deutsche Telekom con il 10,02 percento e l'olandese KPN con il 4,72 percento.

A [redacted]po il protagonista è la [redacted]

Anche in Italia la rete è ormai diventata, come già è avvenuto negli Stati Uniti, uno dei maggiori temi di attenzione per imprenditori, uomini d'affari, giornalisti, uomini politici o anche semplicemente normali cittadini incuriositi. Attorno alla rete si stanno mobilitando attività economiche di ogni tipo, dalle iniziative editoriali che ridisegnano il tradizionale e un po' stanco panorama del settore [redacted] media a molteplici iniziative imprenditoriali che puntano sulla standardizzazione dei protocolli Internet sia per accedere a nuovi mercati (rompendo le barriere dello spazio e dei confini nazionali), sia per rimodellare la vecchia organizzazione produttiva, [redacted] da cogliere in pieno tutte le nuove opportunità consentite dalla velocità di circolazione dei bit.

Non a [redacted] pertanto, è la [redacted] Economy» è diventata di moda. Ma se in questo momento si parla molto di economia digitale, si parla invece un po' meno di un sua parente stretta e non affatto "povera": la «Sat Economy», l'economia del satellite. Se sino a poco tempo fa l'as[redacted] più naturale, parlando di satelliti, era quella con le grandi conquiste spaziali o magari con le polemiche sorte attorno allo scudo stellare americano, oggi il satellite sta conoscendo una dimensione completamente rinnovata. Che l'economia spaziale stesse vivendo [redacted] momento di grande vivacità lo si intuiva da tempo, ma la certificazione dell'esistenza di un vero e proprio boom della Sat Economy la si è avuta durante l'ultimo World Economic Forum di Davos, quando è stato annunciato che gli investimenti per i satelliti civili di telecomuni[redacted] hanno per la prima volta nella storia dello Spazio superato gli investimenti governativi: secondo le ultime rilevazioni, nel 2000 gli investimenti commerciali risulteranno di 55 miliardi di dollari contro i 41 miliardi di dollari ad uso militare. Se due anni fa gli investimenti dell'industria spaziale ammontavano a 80 miliardi di dollari, quest'anno la [redacted] complessivo per lo spazio dovrebbe arrivare a 96 miliardi di dollari, per salire, secondo stime forse in difetto, a ben 182 miliardi di dollari nel 2006.

Un vero e proprio boom, dunque, che porta soprattutto un nome: telecomunicazioni. Ben il 50% degli investimenti dell'industria spaziale sono infatti destinati ai satelliti per le tlc, in costante crescita anche quanto ai ricavi commerciali che generano. Il "carburante" che sta contribuendo in [redacted] decisiva [redacted] questo accelerazione del motore dell'economia spaziale è costituito dalle applicazioni più innovative: Internet e servizi a larga banda. Il boom dei servizi satellitari sta infatti imprimendo una spinta decisiva anche alle industrie collegate, come quella televisiva, [redacted] servizi digitali e, soprattutto, dell'Internet.

È in questo contesto che si colloca SAT Expo, il sesto salone nazionale delle Telecomunicazioni via Satellite che si terrà in Fiera a Vicenza 27 al 30 ottobre. Si tratta di un incontro professionale per [redacted] coloro che in Italia lavorano nel mondo della comunicazione satellitare: dai maggiori broadcaster (RaiSat, Tele+ D+, Stream) ai carrier a[redacted] operator (Telespazio, British Telecom, France Telecom, ecc.), dalle grandi brand di produttori di elettronica di consumo, agli operatori di servizi multimediali, ma soprattutto le aziende d'installazione e gli installatori. Particolare rilievo dedi[redacted] quest'anno, con [redacted] lo spazio espositivo tematico Fast Internet, alla novità [redacted]: le [redacted] Internet via satellite. Le antenne paraboliche [redacted]llate in Itali[redacted] circa 2.300.000, un successo straordinario dovuto alla tecnologica digitale e ai costi contenuti e a dispetto delle difficoltà che spesso [redacted] incontrano nell'installazione. Il satellite [redacted] è affermato come il primo mezzo [redacted] grado di attuare il broadcasting digitale ottima qualità, [redacted] ad un maggior numero di canali e servizi, sono gli aspetti qualificanti di una tecnologia che in breve ha prevalso sull'analogica. Oggi la nuova realtà satellitare si chiama multimedia e rappresenta la nuova frontiera delle telecomunicazioni spaziali. Televisione digitale, pay tv, per view, Internet, push e pull si vanno a consolidare in un unico sistema trasmissivo. Una rete in grado di servire contemporaneamente e senza colli di bottiglia le grandi città come i piccoli centri, raggiungendo regioni geografiche vastissime, dai paesi dell'Africa del Nord fino alla Scandinavia, dall'Europa dell'Est fino all'Atlantico.

È di questo fenomeno, anche nelle sue implicazioni tecniche, legislative, commerciali, che si parlerà a Vicenza. Un fenomeno che già comincia a cambiare le abitudini degli italiani. E non solo nel modo in cui si guarda la televisione: basti pensare agli anticipi e [redacted] posticipi dell partite di calcio, dovuti proprio all'affer[redacted] della pay-[redacted] via satellite.

A CASA TUA CHIAVI IN MANO

D+ IL DIGITALE DI TELE +

CON TUTTO CIO' CHE OCCORRE AL SOLO COSTO DEL DECODER

Acquistando uno di questi decoder e sottoscrivendo un abbonamento annuale a [redacted]UM (a sole 49.000 al mese fino al 31/12/2000) avrai l'installazione* e la parabola a sole mille lire !!!

KENWOOD DFT101 ricevitore digitale secam IV generazione con modem incorporato

699.000
361€

NOKIA DVB 9303-S ricevitore digitale SECA [redacted] generazione con modem incorporato

749.000
387€

PHILIPS RPH 04 ricevitore digitale SECA IV generazione con modem incorporato

387€
749.000

*Installazione = installazione di tipo standard al costo medio della manodopera (regol. interno punto vendita)

(TO) TORINO via Canelli, 112 ang.C.Maroncelli t.011/6638888
(TO) TORINO v.Vandalino 101 tel.011/4033993
(TO) SETTIMO Torinese
C.comm.Panorama tel.011/2238337
(TO) CHIANOCCO Val di Susa
C.Comm. Le Rondini S.s.25 tel.0122/641564

TRONY in provincia di TORINO:
(TO) ORBASSANO
c/o Rosa dei Mobili fr.Pasta di Rivalta tel.011/9017400
(TO) VENARIA c.so Garibaldi 260 Tel.011/4530042-43
(TO) PINEROLO PAMPIGLIONE
Abbadia Alp. v.Giustetto 41 tel. 0121/202010

TRONY
GRUPPO Uni Euro

Da domenica riprende su Raitre «Telecamere»

Anna la pioniera della politica in tv

ROMA

Sette [redacted] di vita, otto edizioni, cento puntate l'anno, nessuna interruzione estiva: torna [redacted] Raitre domenica 29, nella doppia edizione delle 12 e delle 24, «Telecamere», appuntamento settimanale di Anna La Rosa [redacted] il mondo delle istituzioni. Il parlamento per primo, e quindi i parlamentari visti però più come esseri umani che come esponenti politici, ma poi anche i governatori delle regioni, i sindaci delle città, i rappresentanti del parlamento europeo, dell'economia, delle forze dell'ordine [redacted] via così. Per [redacted] presentazione [redacted] nuovo ciclo, gran folla [redacted] Palazzo Giustiniani, dove tutti hanno lodato la trasmissione, via di [redacted] tra [redacted] tv di servizio [redacted] di intrattenimento, programma capace di muoversi sull'arduo crinale del politica che diventa privato e viceversa, uno stile che ha fatto scuola [redacted] che ormai è diventato alla moda, dilagando in molti appuntamenti televisivi. Tra i presenti, oltre al presidente della Rai Zaccaria e al direttore di Raitre Ceredo, i consiglieri Rai Gamaleri e Contri, i ministri Loiero, Dini e Veronesi, il capo della commissione parlamentare di vigilanza sulla Rai Landolfi, il segreta[redacted] generale [redacted] Quirinale Gifuni, gli onorevoli Letta, La Loggia, D'Onofrio, Grazia Francescato, Irene Pivetti, Carla Mazzuca, Semenzato, Lauria, Boldini. Tutti, anche il ministro Cardinale assente ma presente con una telefonata, hanno chiesto che l'orario di «Telecamere» da mezzanotte sia spostato almeno alle 23 per permettere una maggiore visibilità della trasmissione. La Loggia ha ipotizzato futuri spot con un dizionarietto dei termini politici più diffusi [redacted] meno compresi dalla gente. Gasparri ha dichiarato che «TeleCamere» è il solo programma su cui governo [redacted] opposizione vadano d'accordo. Landolfi che mai la commissione di vigilanza se n'è dovuta occupare il chè denota equilibrio. Tra le novità di quest'anno uno studio arredato come una vera [redacted] con pezzi d'antiquariato e quadri firmati, un sito Internet nuovo di zecca, la rubrica «Io e i soldi» per dar più spazio all'economia, quella «Le camere ricordano» con filmati d'epoca su tappe della nostra storia democratica. Anna La Rosa, tra [redacted] titoli di merito, vanta quello di esser stata [redacted] prima ad inaugurare un modo nuovo per parlare di istituzioni: «Il programma lo sollecitò Irene Pivetti quand'era presidente della Camera, ma il modo di farlo fu scelto da me [redacted] dai miei collaboratori. [redacted] sono fiera perchè ha fatto scuola. Ma [redacted] rischio c'è. Eccedere [redacted] le stravaganze non giova all'immagine del politico: il politico va mostrato nella sua vita quotidiana così com'è, con i [redacted] libri e nel suo studio, non mentre sta al mare o gioca a tennis». [si. ro.]

OGGI
Stasera sapremo chi sarà [redacted] eliminato tra Sergio e Lorenzo (*Grande Fratello*, Canale 5, 21).

GRANDE FRATELLO
Sono già all'asta, sul sito www.qxl.it, oggetti [redacted] gadget della casa del Grande Fratello. Per adesso nella lista compaiono per lo più magliette, felpe, giubbotti, cappellini, oltre [redacted] biglietti per partecipare alle trasmissioni [redacted] giovedì. Da novembre saran[redacted] invece disponibili anche i mobili e, forse, gli oggetti personali dei ragazzi.

[redacted]
«Siamo farciti [redacted] satelliti, internet e cellulari, [redacted] non sappiamo più salvare un bosco, un fiume, o un campo, e così ci prepariamo all'ultimo grande regalo della tecnologia. Quando finirà il mondo ce lo potremo dire subito e in tanti modi, con e-mail o web cam, ai ralenti o col videotelefonino Umts (sigla per Ultimo Modello di Telefono Superfluo). E l'ultima cosa che vedremo prima dello schian[redacted] finale, sarà una bolletta» (Stefano Benni su *la Repubblica*).

ELEZIONI AMERICANE
«Quello di Al Gore è un modo di pensare analogico nell'età digitale, un pensiero da 28K nell'era della banda larga, una tecnologia [redacted] otto tracce nel mondo dell'Mp3» (George Bush jr).

MAMMUCARI
«Devo ammettere che la posta elettronica è una piacevole droga: alla fine non [redacted] più farne a meno» (Teo Mammucari)

[redacted]
«Ho [redacted] pessimo rapporto con la tecnologia. Guardo con orrore e invidia mia figlia che armeggia con Internet. Io sono ancora affezionata alla macchina da scrivere, in cui quello che scrivo scorre lentamente sul foglio di carta» (Lella Costa, foto).

[redacted]
«Per me Internet è una scoperta antica. Sono già sette anni che ho la mia pagina in rete. Mi piace pensare di poter essere contemporaneamente in tutte le parti del mondo» (Maria Grazia Cucinotta).

RTL 102.5 HIT RADIO
RTL 102.5
00.00 - 02.00 DA DOMENICA AL VENERDI

L'inquilino [redacted] terzo piano
Suggestivo e inquietante dramma thriller diretto e interpretato da Roman Polanski. Tratto dal romanzo [redacted] Roland Topor, è una storia quotidiana (ma [redacted] troppo) che il regista trasforma in una sorta di incubo senza fine. Un impiegato polacco affitta a Parigi l'appartamento di [redacted] suicida. Ma pian piano viene come posseduto... 3.10 ITALIA 1

Il coraggio
Discreta commedia satirica, ispirata a «Boudou salvato dalle acque» [redacted] Renoir, firmata Domenico Paolella, risollevata dalla bravura dei protagonisti: Totò e Gino Cervi. Gennaro Vaccariello, disoccupato e padre [redacted] famiglia disperato, [redacted] il suicidio ma viene salvato [redacted] un industriale. Il salvatore viene convinto dall'aspirante suicida a dare ospitalità, «per [redacted] breve periodo», [redacted] lui e [redacted] tutta la sua famiglia... 4.00 RETE 4

L.A. Confidential ★★★★
20.50 RAIDUE. USA 1997. [redacted] CURTIS HANSON. CON KEVIN SPACEY, RUSSELL CROWE, GUY [redacted], JAMES CROMWELL E [redacted] BASINGER. DUR: 2H17'
Esemplare poliziesco vecchio stile, dal romanzo di James Ellroy, che rivisita con rinnovato fascino la Los Angeles [redacted] cinema (vero) [redacted] caro vecchio Marlowe. Un thriller dove non ci [redacted] né buoni né cattivi [redacted] uomini imperfetti. Nell'affollato distretto di polizia, alcuni poliziotti pensano a fare arresti davanti alle telecamere, altri a sfogare la loro violenza, altri [redacted] a far [redacted]. Ma c'è un [redacted] maniaco...

Mowgli - Il libro [redacted] giungla ★★
20.45 ITALIA 1. USA 1[redacted]4. REGI[redacted] STEPHEN SOMMERS. CON JASON SCOTT-LEE, CARY ELWES, SAM NEILL, LENA HEADLEY E JOHN CLEESE. [redacted] 1H57'
Ennesimo (inutile?) prodotto ispirato al romanzo «Storie di Mowgli» di Rudyard Kipling, adattato semplicisticamente da Ronald Yanover [redacted] Mark D. Geldman. Jason Scott-Lee ha però il fisico del ruolo. Il piccolo Mowgli, figlio [redacted] una guida indiana, si perde nella giungla e viene allevato dagli animali. Diventato adulto, ritrova l'amica d'infanzia e...

Washington Square ★★
20.50 RAITRE. USA 1997. REGIA: AGNIESKA [redacted]. CON JENNIFER JASON LEIGH, BEN CHAPLIN, ALBERT FINNEY, MAGGIE SMITH E JUDITH IVEY. DUR: 1H55'
Sbiadito mélo psicologico, remake [redacted] «L'ereditiera» di Wyler, [redacted] romanzo di Henry James. New York nell'800: Catherine, timida e goffa ma ricca, è sottomessa dal padre e iperprotetta dalla zia. Incontra Morris e...

Il codice del silenzio ★
20.45 RETE 4. USA 1985. REGIA: ANDREW DAVIS. CON CHUCK NORRIS, HENRY SILVA, BERT REMSEN, MOLLY HAGAN, JOSEPH GUZALDO E MIKE GENOVESE. DUR: 1H41'
Dopo «Rombo di tuono», Norris passa alla serie A con un violento e (ideologicamente) ambiguo film d'azione. Poliziotto solitario, poco ortodosso, combatte contro due bande rivali di spacciatori di droga. Ma...

PROGRAMMI DI [redacted]

RAIUNO

TELEGIORNALE

6.30	2009268	20.00	74881
11.30	5955510	23.15	9550626
13.30	6768	0.30	18782

GIORNO

6.00 **Euronews** [58336]
6.30 **Tg1 - Che tempo fa** [2009268]
6.45 **Raiuno mattina** Varietà. All'interno: Tg1 - Tg1 Economia Oggi (7.00); Tg1 Flash Lis - [redacted] tempo fa (7.30) - Tg1 - Che tempo [redacted] (8.00, 9.00) -Tg1 Flash (9.30) [7882133]
9.40 **[redacted] minuti di... programmi dell'accesso** [2040930]
9.50 **Appuntamento al cinema** [4955065]
9.55 **E' permesso maresciallo? Tuppe, tuppe [redacted] scià?** Film [6588572]
11.25 **Che tempo fa** [1920930]
11.35 **La prova [redacted]** Rubrica [redacted] attualità [5567065]
12.30 **L'ispettore Derrick** TF [75387]
14.00 **Tg1 Economia** [21075]
14.05 **Ci vediamo su Raiuno - Sì La Sol** [956404]
14.40 **Ricominciare** SO [413959]
15.05 **Ci vediamo su Raiuno** Varietà [1138864]
16.15 **La vita in diretta.** All'interno: Tg Parlamento (16.50) - Tg1 (17.00) [6644171]
18.50 **Quiz show** Gioco. All'interno [redacted] tempo fa (19.25) [618607]

SERA

20.35 **Il Fatto di Enzo Biagi** [redacted]tualità a cura di L. Mazzetti [7128864]
20.40 **Calcio: Inter-Vitesse Arnhem** Coppa Uefa (andata) [474220]
22.30 **Calcio: Boavista-Roma** Coppa Uefa [5361249]
0.55 **Stampa Oggi** A cura di [redacted]. Frittella - [redacted] tempo fa - **Appuntamento [redacted]** Anticipazioni cinematografiche a cura dell'Anicagis [6279553]
1.10 **Rai Educational** Spirito e storia. "Viaggio [redacted] Mediterraneo, La Grecia" [1376331]
1.35 **Sottovoce** Interviste a cura di Gigi Marzullo [1390911]
2.00 **Videocomic** di N. Leggeri [2808263]
2.10 **I figli dei [redacted] moschettieri** Film (avv., 1952) con C. Wilde, [redacted] O'Hara. Regia di L. Allen [9083824]
3.30 **Al Paradise** Varietà con Milva, O. Lionello [3945089].
4.50 **Cercando cercando...** di N. Leggeri [2170701]
5.15 **Tg1 nott[redacted]** Notiziario diretto da A. Longhi (R)

RAIDUE

TELEGIORNALE

11.15	1086171	20.30	82591
13.00	4423	23.20	9770591
		0.20	2155060

GIORNO

6.25 **Le [redacted] del [redacted]** Doc. [7744978]
6.50 **Rassegna Stampa dai periodici** [2625626]
7.00 **Go [redacted] mattina** [9697775]
9.20 **Ellen [redacted]** [6148171]
[redacted] **Port Charles** SO [7207572]
10.05 **Rai Educational** [7578355]
10.20 **Dieci [redacted] di,.. programmi dell'accesso** [2050317]
10.30 **Tg2 - Meteo** [5949950]
10.35 **Tg2 Medicina 33** [8637317]
10.55 **Neon Libri** [2063881]
11.05 **Nonsolosoldi** [9626201]
11.30 **Anteprima I Fatti Vostri** [8698]
12.00 **I Fatti Vostri** [92510]
13.30 **Tg2 Costume e Società** [95201]
13.50 **Tg2 Salute** [7998930]
14.00 **Affari di cuore** [5539]
14.30 **[redacted] posto tuo** [80775]
15.30 **Shout** con T. Donà, [4046]
16.00 **www.Raidueboysandgirls.com** Programma per ragazzi [7291249]
17.45 **[redacted] viaggio [redacted] Sereno variabile** [69539]
18.10 **Sportsera** [8502930]
18.30 **Tg2 Flash L.I.S. - Meteo** [54201]
18.40 **Jag - Avvocati in divisa** Telefilm [7664423]
19.30 **Friends** Telefilm [626]

SERA

20.00 **Greed** Gioco presenta [redacted] Barbareschi [539]
[redacted] **L.A. Confidential** Film (thriller, 1997) con Kevin Spacey, Russell Crowe, Kim Basinger [22632794]
23.50 **Neon libri** Rubrica a [redacted] della redazione cultura del Tg2 [4253591]
23.55 **Tg Parlamento** [4199720]
0.05 **Meteo** [4226447]
0.10 **Appuntamento [redacted] cinema** [4225718]
0.15 **Eurogol** Le più belle immagini [redacted] campionati di calcio di Francia, Inghilterra e Spagna. Conduce S. Bizzotto [2232350]
1.00 **Star Trek - Voyager** Telefilm "Sola" [6061350]
1.50 **Italia interroga** con S. Quattrone. Regia di E. Roman Mina [3276805]
2.00 **Riviste** conduce [redacted] Gagliardi [2809992]
2.15 **Cosa accade nella stanza del Direttore** (R) [22820244]
2.20 **[redacted] stella del parco cond** [2515447]
3.15 **Gli antennati** [redacted]. Leggeri [7909756]
3.40 **Consorzio NET.T.UN.O**

RAITRE

[redacted]

12.00	23713	22.55	6167220
[redacted]	1815794	0.20	4236824
19.00	3978		

GIORNO

[redacted] **news 24** [7238442]
8.05 **Rai Educational** Il grillo, Sergio D3Antoni "Disoccupazione e marginalità - Capire l'impresa "Responsabilità agli stakeholder" - Le intelligenze scomode del Novecento "Ezra Pund" [2504171]
9.30 **Cominciamo bene** Rubrica [redacted] attualitàcondotta da T. Garrani, I. Capitani [2241749]
11.30 **Tg3 Italie** a cura di G. Mellla [8442]
12.55 **Tg3 Articolo 1** a cura di di F. Poggianti [277125]
13.10 **Tg3 L'una italiana** a cura di C. Ferretti, [redacted] Broccoli [3387775]
14.50 **Tg3 Leonardo** a cura di G. B. Gardoncini [2145607]
15.00 **Tg3 Neapolis** a cura di S. Biazzo, S. Luise [30336]
15.10 **Tre Ragazzi** All'interno: Zona franka - GT Ragazzi - Sarò grande nel 2000-La melavisione: favole e [redacted]toni [1986510]
16.30 **Giorno dopo giorno** con G. Magalli [4087220]
17.10 **Geo [redacted] Geo** Documentari presentati da S. Sagramola [8403065]
18.10 **Tg3 Meteo** [4599404]

SERA

20.00 **Rai Sport Tre** [69626]
20.10 [redacted] [3235030]
20.30 **Un posto al sole** Soap Opera [86317]
20.50 **Washington Square** Film (1977) [redacted] J. J. Leigh, A. Finney. Regia di A. Holland [97363125]
23.05 **Tg3 Primo piano** A [redacted] della redazione speciali [6430862]
23.30 **Correva l'anno** di S. Rizzitelli, F. Cirafici. Regia [redacted] A. Bevilacqua [65220]
0.25 **Appuntamento al cinema** Rubrica [redacted] anticipazioni cinematografiche [4233737]
0.30 **Okkupati** Un programma di M. Sorcioni, condotto [redacted] F. Gentile. Replica [1619485]
1.00 **Paraolimpiadi [redacted]** Sydney (Australia) [1610114]
1.30 **Fuori Orario. Cose (mai) viste** rubrica [redacted] cura [redacted] Ghezzi, [redacted] Pace, Francia, Giorgini, Luciani, Melani, Turigliatto [redacted] Bendoni [77761992]
1.15 **Rai news 24** Superzap - News - Meteo - Approfondimento - Magazines tematico di Rainews 24

[redacted]

TELEGIORNALE

8.00	7773881	1.00	7314244
13.00	72591	[redacted]	1360398
20.00	7341		

GIORNO

6.00 **Tg5 Prima pagina - Traffico - Meteo** [9602997]
8.45 **La casa dell'anima** [9696268]
9.00 **La [redacted] nella prateria** Telefilm [96867]
10.00 **Maurizio Costanzo Show** Talk-Show condotto da M. Costanzo (R) [6252978]
11.25 **Ultime [redacted] cielo** Telefilm [2509369]
12.20 **Grande Fratello** Attualità (Replica) [328572]
13.40 **Beautiful** Soap Opera [997607]
14.10 **Vivere** Soap Opera [redacted]
14.40 **[redacted] e [redacted]** Talk-Show [3401607]
16.00 **Autoritratto** Film-tv (comm., 1996) con A. Kling, R. Grankowitz. Regia di 1. Nekel. All'interno **Meteo** [1824997]
17.55 **Verissimo Tutti i colori della cronaca** Rotocalco di attualità condotto da C. Parodi [414978]
18.30 **Grande Fratello** Attualità [31862]
18.50 **[redacted] vuol essere miliardario** Gioco condotto da G. Scotti [964268]
19.45 **Grande Fratello** Attualità [726720]

SERA

20.30 **Striscia la notizia - La voce dell'imprudenza** Varietà condotto da E. Greggio, [redacted] Iacchetti con la partecipazione delle veline [redacted] Corvaglia, [redacted] Canalis [9442]
21.00 **Grande Fratello** Attualità con [redacted] Bignardi, M. Lioini. Regia [redacted] F. Gasperi [4303713]
23.15 **Maurizio Costanzo Show** Talk-Show condotto da M. Costanzo con la partecipazione [redacted] F. Bracardi. Regia di P. Pietrangeli [7144715]
1.30 **Striscia la notizia - La voce dell'imprudenza** Varietà [redacted] Greggio, E. Iacchetti (Replica) [7317331]
2.00 **[redacted] Fratello** Attualità (Replica) [redacted]
2.30 **La casa dell'anima** Attualità con V. Sgarbi (Replica) [4486008]
2.50 **Verissimo** Rubrica [redacted] attualità (R) [1056447]
3.50 **Top secret** Telefilm "La mangusta" [1387805]
4.45 **Alta marea** Telefilm [7974621]

ITALIA 1

TELEGIORNALE

[redacted]	1207423	0.30	8349176
19.30	8572		

GIORNO

7.00 **Par condicio** [20065]
7.05 **Cartoni animati** In che mondo stai Beetlejuice? - Robin Hood - Lovely Sara [9058249]
8.45 **Agli ordini papà** Telefilm "Mentalità vincente" [5202404]
9.15 **Chips** Telefilm "Nient'altro che la verità" [6137607]
10.20 **Supercar** Telefilm "Lotta alla pari" [redacted]
11.20 **Mac Gyver** Telefilm "Mondo di silenzio" [9252658]
12.50 **Fatti e misfatti** [953572]
13.00 **Bigodini, [redacted] gioco che non fa [redacted] piega** Gioco con M. Novaresi [redacted]
13.45 **Cartoni animati** What's my destiny Dragon Ball - Futurama [944-713]
14.35 **Candid & Videoshow** Varietà con S. De Gremet, G. Pozzecco [738152]
15.05 **Beverly Hills, 90120** Telefilm [9173317]
15.30 **Sabrina, vita da strega** Telefilm "Alta diplomazia" [7404]
[redacted] **Cartoni animati** [69510]
17.30 **Baywatch Hawaii** Telefilm [89571]
18.30 **Nash bridges** Telefilm "Tutta la verità" [71717]

SERA

20.00 **Sarabanda** Gioco condotto da E. Papi. Regia di G. Baroncelli [56997]
20.45 **Mowgli - Il libro della giungla** Film (avv., 1994) con J. S. Lee, S. Neill. Regia di S. Sommers [375330]
22.45 **Zelig for iene** Varietà [3751959]
23.05 **Le Iene** Varietà condotto da S. Ventura [3795423]
0.10 **Mai dire Grande Fratello** Varietà con la Gialappa's band [redacted]
0.40 **Studio Sport** [2397756]
1.10 **Frasier** Telefilm "La poltrona" [2378671]
1.40 **Una famiglia del 3° tipo** Telefilm "Tu[redacted] pazzi per l'ufficio" [2337176]
2.10 **Bigodini, [redacted] gioco che non fa una piega** Gioco (Replica) [76186447]
2.45 **C'era due volte** Varietà Replica [7222631]
3.10 **L'inquilino del 3° piano** Film (thriller, 1976) con S. Winters, I. Adjani. Regia [redacted] R. Polanski [5915744]
5.10 **Karaoke** Varietà condotto da Fiorello Replica [5175485]
5.35 **[redacted] è la Rai** Varietà (R)

RETE 4

TELEGIORNALE

11.30	9671997	19.40	3399355
13.30	9978		

GIORNO

6.00 **Hotel** Telefilm [redacted]
6.30 **Stefanie** Telefilm "Finché [redacted] cuore batte" [6294591]
7.15 **Milagros** TN [1407668]
8.15 **Tg4 - Rassegna stampa** Replica [9073881]
8.35 **Peste e corna e gocce [redacted] storia** Programma [redacted] attualità a cura di R. Gervaso [2855066]
8.40 **Alen** Telenovela con G. Bermudez, V. Passmante [9005107]
9.45 **La madre** Telenovela [redacted] M. R. De Francisco, V. Hernandez [1043591]
10.45 **Febbre d'amore** Soap Opera [redacted] P. Bergman [6718442]
11.40 **Forum** Attualità con P. Perego [6432084]
14.00 **La ruota della fortuna** Gioco con M. Bongiorno [75582]
15.00 **Sentieri** Soap Opera [2342065]
16.05 **Per amore ho catturato una spia russa** [redacted] (comico, 1971) All'interno **Meteo** [5744958]
18.00 **Ok il prezzo è giusto** Gioco [53473]
18.55 **Calcio: Parma-Dinamo Zagabria** Coppa Uefa All'interno **Meteo** [3390355]

SERA

20.45 **Il codice del silenzio** Film (pol., 1985) con C. Norris, H. Silva. Regia di A. Davis [443666]
22.45 **L'innocenza del diavolo** Film (dramm., 1994) con D. Morse, J. Brookes. Regia di J. Ruben [4094881]
0.25 **Tg4 - Rassegna stampa** Lettura e commento delle prime pagine di quotidiani [59896]
0.50 **Music Line** A cura di P. Piccioli [7062750]
1.50 **Improvvisamente una sera... [redacted] amore** Film (dramm., 1972) con V. Lisi, M. Ronet. Regia di S. Gobbi [61913605]
3.35 **Peste e [redacted] e gocce di storia** Programma di attualità a [redacted] di Roberto Gervaso (Replica) [40953195]
3.40 **Tg4 - Rassegna stampa** Lettura [redacted] commento delle prime pagine dei quotidiani in edicola fra poche ore (Replica) [6537092]
[redacted] **Il coraggio** Film [redacted], 1955) con Totò. Gabriele Tinti. Regia di Domenica Paolella

TMC

7.00 **[redacted] che segno sei?** [17591]
7.05 **Robin Hood** [redacted]
7.30 **Tmc News Edicola** [6759143]
7.55 **Meteo** [4560084]
[redacted] **Tmc Sport Edicola** [43978]
8.25 **Due minuti [redacted] libro** Rubrica di attualità [4558249]
8.30 **Di che segno sei?** [4072794]
8.35 **Agenzia Rockford** Telefilm [5299794]
9.30 **Koenigsmark** Film (dramm., 1955) [9148201]
11.45 **[redacted] che segno sei?** [7705539]
11.50 **Furia** Telefilm [67598107]
12.25 **Meteo** [5358626]
12.30 **Tmc sport** [53862]
12.45 **Tmc News** [6947442]
14.00 **Nick e Gino** Film (comm., 1988) con Tom Hulce, Ray Liotta [9068065]
16.20 **Dragnet** Telefilm [4060423]
16.50 **[redacted] santo** Telefilm [2428591]
17.55 **Star Singer** Cartoni [97626]
18.25 **The Professionals** Telefilm [8771404]
19.25 **Tmc News** [916607]
19.55 **Tg Oltre** [717572]
20.10 **Tmc Sport** [705317]
20.35 **Crazy Camera** [6135268]
20.55 **Coreografia di un delitto** [redacted] Film (giallo, 1990) [redacted] Alain Delon, Claude Brasseur [redacted] Regia di Gilles Behat [9351997]
22.45 **Tmc News** [3771713]
23.05 **Il processo di Biscardi** [7506626]
0.45 **Tmc News Edicola notte** Notiziario [5496621]
1.30 **[redacted] santo** Telefilm [4760379]
2.30 **The Professionals** Telefilm [3174244]

[redacted]

10.40 **Video dedica** [9467171]
11.05 **New** [1179510]
12.00 **Sound** [232442]
13.00 **Video dedica** [890355]
13.30 **Sound** [893442]
14.05 **[redacted] line** [218288]
14.45 **4U** [7976268]
16.40 **New** [3283201]
17.10 **Video dedica** [136268]
17.30 **Flash** Notiziario [494775]
17.40 **Help** [5177317]
18.40 **Hot line** [117133]
19.00 **Come [redacted] e Louise** [260065]
19.30 **Arrivano i nostri** [843688]
20.25 **Video dedica** [822268]
20.50 **Dottor futuro** [69345220]
23.00 **Tmc2 Sport** [677046]
23.10 **Tmc2 Sport Magazine** [5628133]
0.15 **Sgrang** [5669060]
1.25 **Help** [6721669]

[redacted]

12.00 **Nemicheamiche** Film (comm., 1998) [5288133]
14.10 **Epic battles** Doc. [9277084]
14.35 **Un computer [redacted] quattro zampe** [redacted] (comm., 1998) [2475442]
16.00 **Un uomo perbene** Film (biogr., 1999) [525930]
18.00 **Getting [redacted] know you - Cominciando a conoscerti** Film (comm., 1999) [386978]
19.30 **Mafia!** Film (comico, 1998) [763862]
21.00 **Fino a prova contraria** Film (thriller, 1999) [9220794]
23.05 **Blu Magazine** [5158881]
24.00 **Place Vendome** Film (dramm., 1998) [861718]
2.00 **Judy Berlin** Film (dramm., 1998) [6014535]

[redacted]

9.25 **Noche de flamenco y blues** [61755539]
10.30 **Place Vendome** Film (dramm., [redacted]) [9117201]
12.25 **La prima volta** Film (comm., 1999) [4495423]
14.15 **Purgatory** Film (western, 1999) [3315620]
15.50 **Le avventure di Robin[redacted] Crusoe** Film (avv., 1998) [3671220]
17.20 **La balia** Film (dramm., 1999) [4277881]
19.05 **Il gioco [redacted] rubini** Film (dramm., 1998) [8807249]
21.00 **Tre stagioni** Film (dramm., 1999) [6852572]
22.45 **La vespa e la regina** Film (comm., 1999) [9203881]
0.20 **My giant** Film (comm., 1998) [8850089]
2.00 **Baseball MLB**

MTV/RETEA

6.00 **Mtv Wakeup!** [13814766]
9.00 **Televendita** [89572]
10.00 **TgA Mattino** [26261]
10.10 **Pure morning** [3435997]
12.25 **TgA Flash** [5356268]
12.30 **Mtv Easy** [397423]
14.00 **[redacted] floor chart** [47572]
15.00 **Total request live** [10404]
16.00 **Mad 4 Hits** [14220]
17.00 **Select [redacted]** [6331862]
18.45 **TgA Sera** [790930]
19.00 **Mtv Easy** [4976]
20.00 **Dance floor chart** [3862]
21.00 **Daria** Cartoni animati [47133]
21.30 **Spy groove** Cartoni [3404]
22.00 **Celebrity death match** [7107]
22.30 **Mad 4 hits** [79133]
23.30 **Undressed** [9084]
24.00 **Brand: New** [31350]
1.00 **Mtv night** [redacted]

[redacted]: Gr 6; 7; 7.20; 8; 13; 19; 21; 22; 23.20; 24; 2; 4; 5; 5.30. 8.35 Golem; [redacted] Cultura; 9.08 Radio anch'io; 10.00 Millevoci; [redacted] Il baco del millennio; 10.30 Titoli; 11.00 Scienza; 12.00 Come vanno gli affari; 12.10 Regione; 12.36 Radioacolori; 13.25 Parlamento News; 13.33 Radioacolori; 14.00 Medicina e Società; 14.08 Con parole mie; 15.00 Ambiente; 15.06 [redacted] perso [redacted] trend; 15.30 Titoli; 16.00 In Europa; 16.06 Baobab; 17.00 Come vanno gli affari; 17.30 Borsa; 18.00 N.Y. News; 19.23 Ascolta si fa sera; 19.33 Zapping; 21.03 Zona Cesarini - Music club; 22.20 Uomini e camion; 22.30 Calcio: Boavista-Roma Coppa Uefa; 0.33 Bolmare; 0.38 La notte dei misteri; 2.02 Non solo verde - Bella Italia.

RADIODUE: Gr 6.30; 7.30; 8.30; 10.30; 12.30; 13.30; 15.30; 17.30; 19.30; 20.30; 21.30. 8.00 Fabio [redacted] Fiamma [redacted] la trave nell'occhio; 8.45 Il naso [redacted]solini; 9.00 Il ruggito del coniglio; 11.00 3131 Chat; 12.00 Il Cammello di Radiodue; 12.47 Sport; 13.00 Apparecchiando. Cibi, vini, itinerari; 13.41 Il Cammello di Radiodue; 15.00 Acquario. L'uovo e la gallina; 16.00 Il Cammello di Radiodue; 18.00 Caterpillar; 19.00 Fuori giri; 20.00 Alle 8 della sera; 20.37 Dispenser; 20.50 Il Cammello di Radiodue; 22.00 Boogie nights; 24.00 Il Pittore; 2.01 3131 Chat (R).

RADIOTRE: Gr 6.45; 8.45; 10.45; 13.45; 16.45; 18.45. 7.30 Prima Pagina; 9.02 Mattinotre; 10.00 Radio Tre Mondo; 10.51 Mattinotre; 13.00 La Barcaccia; 14.00 Fahrenheit; 14.10 Da Via Panisperna allo Sputnik; 14.30 Invenzioni a due voci; [redacted].00 Cento lire; 18.15 Invenzioni a [redacted] voci; 19.03 Hollywood party; 19.50 Radiotre Suite; 20.00 Teatrogiornale; 20.30 Il Cartellone: Concerto dell'Orchestra Sinfonica Nazionale della [redacted]; 22.30 Oltre il sipario; 23.30 Storie alla radio; 24.00 Notte classica.

RTL 102.5 Notiziari (Giornale orario): Ogni ora. Giornale orario Europa: 8.30; 17.30. Edizioni in lingua: 9 francese; 12 tedesco; 17 spagnolo; [redacted] 12; 17; 20; inglese. Viabilità-Viaradio (Società autostrade): 5.40; 6.30; 7.20; 7.06; 7.30; 8.09; 8.30; 9.03; 10.03; 11.03; 13.05; 15.03; 17.03; 18.03; 19.09; 19.30; 21.03. [redacted] Non Stop News (in collaborazione con "La Stampa"); 9 Gerardi & Viscardi; 11 W l'Italia; 13 Attenti a noi tre; [redacted] The Flight; 17 Password; 19 Eurotime; 21 Protagonisti (in collaborazione con "La Stampa"); [redacted] Collegamento con il "Capriccio".

[redacted]

Per registrare il Vostro Programma TV preferito digitate i Numeri Show-View stampati accanto al programma [redacted] scelto) sul telecomando (nel caso che il vostro videoregistratore sia dotato del sistema Show-View) o [redacted] Show-View (nel caso che il vostro videoregistratore [redacted] sia dotato di Sistema ShowView).
02.269.218.15.
[redacted] del Copyright SHOWVIEW® è un marchio Gemstar Development Corporation© [redacted] - [redacted] Development Corp. Tutti i diritti sono riservati.
[redacted] DI SHOWVIEW
Rai1-001; Rai2-002; Rai3-003; Rete4-004; Canale5-005; Italia1-006; Montecarlo-007; Tmc2-009; TeleNero-013; TeleBianco-014; [redacted] ReteA-008; Svizzera-016.

800 91.08.91 Servizio Clienti
www.voispring.com
TISCALI VOISPRING.
DA OGGI USI INTERNET PER TELEFONARE GRATIS.
TISCALINET.it

Paolini, inventore di Target, lancia per la Rai altri progetti televisivi d'innovazione

«Avanti le idee e basta con la guerra di ascolti»

Fulvia Caprara
ROMA

Una platea di piccoli, composti, immobili spettatori in terracotta campeggia sulla scrivania di Gregorio Paolini, inventore di programmi di successo come «Target» passato da Mediaset alla Rai perchè aveva voglia di «fare i conti con la grande cultura della tv pubblica». Purtroppo i telespettatori in carne ed ossa sono molto diversi da quelli riprodotti in miniatura e piazzati sul suo tavolo di lavoro. Per prima cosa si muovono, soprattutto usano il telecomando, croce e delizia di tutti gli uomini che fanno la tv: «Davanti al video - dice Paolini - siamo tutti distratti e poco disponibili, appena proviamo una fitta di noia cambiamo canale, costruendo, di salto in salto, il nostro personale palinsesto. E' una forma di nevrosi, di ansia che coinvolge chiunque, anche un filosofo davanti alla tv finisce per smanettare col telecomando».

Niente di grave se non fosse che Paolini è autore di programmi prototipo, cose nuove che hanno bisogno di tempo per affermarsi: «Le trasmissioni-laboratorio, utili perchè sono il luogo dove possono nascere nuove formule e nuovi personaggi, devono avere il loro spazio per crescere e invece succede che tutto viene giudicato in base ai risultati d'ascolto del giorno dopo. Ecco, pensavo che alla Rai questo accadesse un po' di meno. Forse dovrebbe essere offerta una possibilità più ampia di lavorare sul medio periodo, insomma, bisogna smetterla di produrre programmi contando le teste. Ricordiamo che l'Auditel era nato per gli inserzionisti pubblicitari e non per trasformare ogni serata televisiva in un derby di tipo calcistico».

Dopo «Urlatori» ora punta «Convenscion» centrato sul fantasma della new economy

E per gennaio è in arrivo «Gaia» dove si parlerà di traffico, alluvioni e inquinamento

Gregorio Paolini può vantare al proprio attivo programmi di successo come «Target»

Lanciato il sasso contro lo strapotere dei dati d'ascolto, Paolini torna serafico a illustrare gli ultimi prodotti della sua bottega: a parte «Urlatori», un appuntamento che «cresce lentamente» e a cui tiene molto perchè nato fuori dalle regole della tv» si è rivelato utilissimo per scoprire l'universo dei giovani d'oggi, c'è il ritorno (da metà novembre in seconda serata su Raidue) di «Convenscion» in 2001 forse con Tullio Solenghi ospite fisso. Centrato quest'anno sul «fantasma della new economy», il programma è costruito come «un telefilm degli Anni 80 dove gli italiani, spaventati dalla nuova minaccia economica, decidono di partecipare alla "convenscion" per cercare di capirne qualcosa».

Sotto lo sguardo dell'amorevole madrina nonchè fresca mamma Stefanenko, sfileranno Francesca Reggiani con due personaggi clou del nostro tempo, Donatella Versace e Sabrina Ferilli; Rosalia Porcaro nelle vesti di Veronica, operaia napoletana coinvolta suo malgrado nella globalizzazione; Luca Cioss con il suo «scafista»; Pantani, cabarettista convinto di essere più intelligente del pubblico. Invece di parodiare, come già fanno quasi tutti, il «Grande Fratello», verrà preso di mira e re-inventato all'italiana (con il titolo «I sopravvissuti») il «Survivor» in arrivo su Italia 1.

Per gennaio è in programma una novità, una specie di «evoluzione di "King Kong", intitolata "Gaia" e basata sulla teoria scientifica di una terra non impotente, cioè capace di esprimere reazioni. Partendo da questo punto di vista affronteremo temi come i terremoti e il traffico, l'inquinamento e alluvioni». Paolini, che ci terrebbe a poter sperimentare anche in zone «più significative» della giornata tv, cioè non solo in seconda serata, ha poi in mente un magazine sulle nuove tecnologie e un «esperimento di tv-realtà completamente diverso dagli altri, tutto nuovo, non legato a nessun format d'acquisto».

Il cantautore presenta il suo «La vasca»

Britti: «Paoli è un mito ma Mina il mio sogno»

Un album con molte buone canzoni di cui una dedicata a mamma e papà

Luca
MILANO

E' difficile le aspettative quando tutti continuano a dirti «stai attento: il secondo album è il più importante e pericoloso di una carriera». Immaginiamo che Alex Britti, da domani nei negozi con «La vasca», frasi così ne abbia sentite tante. Ora il disco c'è e chissà se il pubblico continuerà ad amare l'autore del tormentone estivo 1999 «Solo una volta... e tutta la vita» e con lui le undici canzoni che ha registrato studio che ha allestito nell'altrettanto nuova casa. «La differenza con il primo album - dice - è che ho cambiato casa e sto più largo. Prima facevo musica in un appartamento di 25 metri quadri tutto compreso, mentre adesso ho un po' più di spazio».

Il disco, pieno di canzoni buone (la bilancia tra ballate e pezzi ritmati pende leggermente per le prime), con testi che in alcuni casi vanno a toccare il sociale come «Lucciola» o il suo intimo come «Mamma & papà», è di quelli dalla vita lunga. Sono almeno quattro i singoli che verranno estratti e infatti l'artista non ha alcuna fretta di partire per un tour che prenderà il via solo verso febbraio o marzo 2001. Chiediamo ad Alex come mai per fare da apripista al nuovo lavoro ha scelto una canzone come «Una su 1.000.000», che pare una filastrocca brandvardiana memoria. «Per distaccarmi da quello che avevo fatto sinora - spiega - e per staccare la spina da certe cose scritte sul primo disco. Anche lì, comunque, c'è molto di e delle mie tonalità».

E come mai una canzone dedicata alla mamma e al papà? «Sono figlio unico e ho voluto fare una canzone che fosse un po' una lettera d'amore perchè in famiglia siamo molto legati. Con il mio lavoro sono spesso fuori casa e da quando ho vent'anni giro il mondo. Diciamo che ho scritto una lettera e l'ho messa nel disco così forse farà più effetto».

C'è anche un pezzo intitolato «Milano». Per parlarne bene o male? «Tutt'e due. Ormai da due anni e mezzo ci vado spesso e anche se il tempo fa schifo, la gente non fa che parlare di lavoro, è stressata e non per finta, qui le cose si fanno per davvero, mentre nella mia Roma, che ha un clima stupendo, quando si tratta di lavoro tutto funziona lentamente, troppo lentamente».

Dopo il primo disco chissà quante persone si sono volute attaccare al carro Alex Britti. «In molte, ma ho lavorato solo con Gino Paoli che per me è un autentico mito, come Mina. Ecco, a proposito di Mina: le fate saper che vorrei tanto suonare la chitarra per lei? Sarebbe il sogno di una vita».

«Un nido di memorie» di Tullio Kezich

La Trieste fascista vista da una casina

Masolino d'Amico
TRIESTE

Al teatro si chiede spesso di giustificare la propria esistenza in un mondo che ha media tanto più rapidi e invadenti, e non posso certo dare qui e sul nome tutte le risposte possibili. Una tuttavia è a disposizione di chiunque si prenda la briga, in questi giorni (fino al 29), di visitare La Contrada di Trieste, dove avviene qualcosa che non potrebbe darsi né al cinema né in televisione, né per Internet, e nemmeno in un libro. Gli anni di guerra e quelli che immediatamente li precedettero furono un periodo terribile per tutti, ma a Trieste ebbero connotati particolarmente dolorosi. Prima ci fu l'italianizzazione forzata che il fascismo impose a questa città tradizionalmente multietnica che comportò discriminazioni e sofferenze alle minoranze allogliotte; poi, le leggi razziali che infierirono sulla terza comunità ebraica d'Italia, molti dei cui appartenenti per colmo di ironia erano borghesi e avevano simpatizzato col fascismo; quindi l'occupazione tedesca, con conseguenze spaventose che compresero l'unico campo di sterminio nei nostri confini; infine, la liberazione, che comportò la sanguinosa guerriglia comunista contro patrioti italiani. Da questo un romanziere potrebbe trarre un nuovo Guerra e Pace; un produttore megalomane, un film dall'immenso dispendio di mezzi; la Tv, un documentario-inchiesta in parecchie puntate. Ma se si tratta di far riflettere, al teatro può bastare molto poco. Così Tullio Kezich si è limitato a raccontare con semplicità e una punta di umorismo, in una serie di brevi quadri e in un irresistibile dialetto triestino, i suoi ricordi di ragazzo nato nel 1928. «Un nido di memorie» si svolge per la maggior parte del tempo in una cucina borghese che è uno spaccato della città in quel periodo fatidico. Il capofamiglia è un avvocato che porta con fierezza il suo cognome dalmata, che difende i perseguitati dal regime davanti al Tribunale Speciale, e che non è così sciocco da rifiutarsi di dichiararsi fascista e cantare in tedesco davanti all'ufficiale nazista che lo interroga minacciosamente. Intorno a questo Sklebez agiscono sua moglie Calpurnia, pratica casalinga che non capisce perché sia di cattivo gusto astenersi dal comprare il bel servizio di piatti di una famiglia israelita in fuga; suo figlio Nineto, che vive da adolescente, ossia superficialmente, la stagione degli entusiasmi nazionalisti, ma che ne guarirà; un vecchio e buffo zio semicieco; un amico di famiglia dongiovanni da caffè, che canticchia Verdi e Wagner; una servetta carsica, alla quale nessuno bada se non per allungare le mani; un commerciante ebreo, la drammaticità della cui condizione la famigliola apprende solo quando costui arriva dopo essere stato improvvisamente picchiato e umiliato; una maestrina entusiasta del fascio, che dirige col fischietto le esercitazioni dei suoi svogliati scolari. Nel giro di un paio di ore tutti costoro crescono, ossia assaggiano qualcosa della ferocia che gli si è scatenata sulla testa, e alla quale qualcuno ha in forse in qualche minima parte contribuito; alla fine i sopravvissuti, tra cui non si trova il simpatico ebreo Aron, hanno anche imparato qualcosa in fatto di solidarietà umana. La delicata regia di Francesco Maccedonio movimenta i quadri con canzoni d'epoca e brevi intermezzi, ma il compito principale è sostenuto dall'ottima compagnia riunita intorno a Ariella Reggio (la maestrina) e Orazio Bobbio (l'avvocato), nella duttile scena di Lauro Crisman. Il resto lo fa il pubblico, triestini oggi avidi di sapere e riflettere, pronti a commuoversi senza sollecitazioni di retorica. E insomma, ecco un felice episodio di quel dialogo tra palcoscenico e platea al quale il teatro dovrebbe aspirare sempre.

Stasera su Canale 5 la trasmissione della Bignardi

Grande Fratello, terza esclusa testa a testa Sergio-Lorenzo

ROMA. E serratissimo il confronto tra i due nominati del «Grande Fratello» Sergio e Lorenzo per l'eliminazione stasera. Il surfista depilato guida in solitudine la classifica delle preferenze dei chatters di Jumpy, ma precede di un solo decimo il cuoco-macellaio. «Buttiamo fuori il pesantone», dice una chatter. «Se vogliamo divertirci, dobbiamo fare uscire Lorenzo». Nel mirino anche Marina. «Vestita ha un bel fisico, ma nuda sembra fatta di gelatina ed è grave, vista la sua giovane età».

Intanto il mensile «Happy Web», in un'inchiesta di cui ha anticipato il testo, afferma che i partecipanti del Grande Fratello sono «tutti ; «stati scelti soprattutto in base ai loro disturbi psichici e alla loro fragilità mentale, elementi considerati indispensabili dai selezionatori per fare audience». Francesca «ha sofferto di bulimia ed è stata per anni da uno specialista»; Cristina, orfana di entrambi i genitori «è stata a lungo anoressica», Rocco «è stato in psicoterapia dopo aver visto per anni il padre alcolizzato che picchiava e violentava la madre» Sergio ha «il padre che spesso minaccia la madre con un coltello». Ce anche per l'acqua cheta Marina che stata in cura psicologica per un evento traumatico».

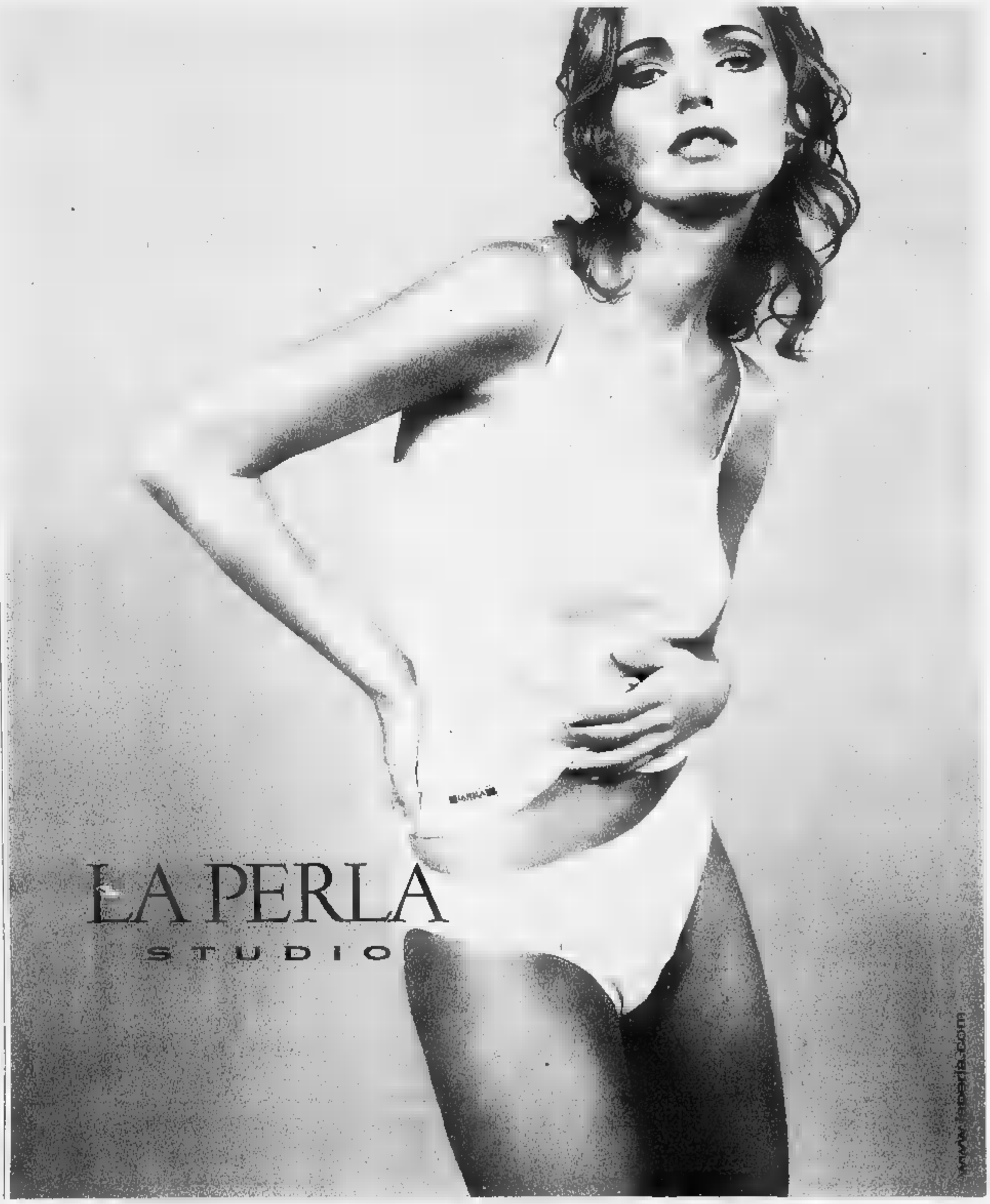

LA STAMPA

SPORT

PAGINA 31 GIOVEDÌ 26 OTTOBRE 2000

OGGI

8,05 Paraolimpiadi Raitre
12,20 Rai sport notizie Raitre
18,10 Sport Raidue
19,00 Calcio. Coppa Uefa: Parma-Dinamo Zagabria Rete4
20,10 Tg sportivo Tmc
20,45 Calcio. Coppa Uefa: Inter-Vitesse Arnhem Raiuno
22,30 Calcio. Coppa Uefa: Boavista-Roma Raidue
20,10 Basket. Eurolega: Olymplakos-Benetton Tele+
23,10 Il processo di Biscardi Tmc
23,10 Sport magazine Tmc2

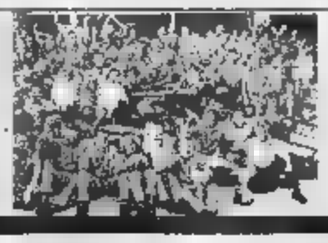

Schumi campione parla italiano

MARANELLO. Miracoli una vittoria: di fronte agli oltre 500 uomini della Gestione sportiva Ferrari, ieri a Maranello Michael Schumacher ha parlato in italiano. «Senza di voi non avremmo mai vinto i due titoli mondiali (piloti e costruttori, ndr) - ha detto commosso il pilota tedesco -. Sono fiero di essere un pilota della Ferrari e spero che voi siate fieri di me». E' poi intervenuto il presidente, Luca Montezemolo «Godetevi questa vittoria e siate orgogliosi come lo sono io»

Cinquanta milioni a testa: questa la multa della Juventus per il francese e per Davids, espulsi contro l'Amburgo

ZIDANE

«Sono caduto in trappola» Rischia una stangata: 6 turni

Marco
TORINO

Zidane ha chiesto scusa alla squadra e ai tifosi. Davids non l'ha fatto ma sicuri che Moggi fosse riuscito a trovarlo le avrebbe ottenute pure da lui. Due parole di dolente giustificazione, dopo i danni che la Juventus ha ricevuto dalle espulsioni di martedì sera, non si negano a nessuno e costano meno della multa sta per intaccare il portafoglio dei due stranieri: la Juve non lo conferma ma dalle loro buste paga verranno trattenuti una cinquantina di milioni.

Sono briciole di ingaggi sontuosi, meno di giornate di lavoro. Sono pillole dei miliardi che non entreranno in piazza Crimea se, per la sconfitta contro l'Amburgo, si bloccherà il cammino in Champions League. Comunque sono un segnale di rabbia. Nello spogliatoio bianconero hanno urlato in pochi, martedì sera. Questa non è la Juve degli Anni Settanta dove in certe situazioni volavano gli armadietti e poi, con Davids, c'è sempre il rischio che l'armadietto torni sulla faccia di chi l'ha scagliato. Ma bastavano certi silenzi per far capire ai due stranieri quanto fosse comune la condanna. «Mi dispiace molto per quanto è accaduto - ha detto Zidane in una breve dichiarazione comparsa sul sito della società che ormai filtra anche con qualche mossa isterica il silenzio stampa dei bianconeri -. So bene che comportandomi in quel modo ho messo in difficoltà i miei compagni. Purtroppo l'elevato agonismo in campo mi ha portato ad reazione istintiva, dettata dal nervosismo del momento. Perciò sento il bisogno di scusarmi». E' una spiegazione che ha il profumo di Moggi o di un ghost writer. Sul sito personale, Zidane appare infatti meno contrito. «Siamo caduti in una specie di trappola - ha spiegato i naviganti -. I tedeschi hanno giocato duro fin dall'inizio e il trattamento che mi ha inflitto Kientz, il mio avversario diretto, mi ha innervosito particolarmente. Mi sono fatto giustizia da solo, per questo mi hanno espulso».

Forse, dopo aver chi deve confezionare l'informazione zuccherosa per il proprio sito, la Juve dovrebbe pagare qualcuno che controlli i coordini anche quella degli altri. Comunque, stato un gesto istintivo o vendetta da cow boy all'«ok corral», la testata di Zizou non troverà comprensione nella Commissione disciplinare dell'Uefa che valuterà il referto dell'arbitro Dougal. La decisione potrebbe arrivare già domani e sarà pesantissima: Zizou rischia sei giornate di squalifica perché il fallo sul difensore dell'Amburgo, che lo ha braccato ma non più di altri, è stato grave e odioso con l'aggravante della squalifica per l'espulsione contro il Deportivo La Coruña. In quel caso (fallo Emerson, che accentuò il contatto con una sceneggiata), l'Uefa gli condonò una delle due giornate che gli erano inflitto in prima istanza. Ora il francese pagherà tutto in colpo solo. Davids, invece, sarà punito per due giornate: era diffidato e già la prima ammonizione avrebbe fatto scattare la squalifica; il secondo cartellino giallo quindi la raddoppia.

Alla Juve si interrogano. L'anno scorso ci fu l'esclusione vergognosa dalla Coppa Uefa, le espulsioni di Montero e di Conte a Vigo. La scena si è ripetuta. Di questo passo la fama della miglior squadra del mondo, come fu negli di Lippi, quattro finali in quattro anni, verrà cancellata dall'immagine di un gruppo rissaiolo. E c'è chi strumentalizza l'episodio, come il leader del Movimento dei Diritti Civili, Corbelli, che vuole denunciare per istigazione alla violenza i due giocatori la Juventus non li punirà in modo esemplare. «Le cose interne le risolviamo tra noi, senza spiegarle a nessuno», ha replicato Moggi il rischio di una denuncia pende davvero sul capo di Zidane. Kientz infatti è sottoposto ad accertamenti clinici che hanno evidenziato la frattura dello zigomo e la commozione cerebrale: dovrà restare fermo per 15 giorni e sia lui che l'Amburgo potrebbero intentare causa per danni.

Insomma è un momentaccio per Zizou, che pure attraversava un bel periodo di forma. E' proprio quello che non capisco - ha detto ieri Ancelotti, prostrato dalla situazione -. Era un periodo felice e avrebbe dovuto mantenersi sereno, tutto gli andava bene. E' che gli avversari ti tartassano quando ti chiami Zidane bisogna saperlo accettare anche perché in Europa capitano arbitri inesperti com'era questo scozzese. Io vorrei sempre avere arbitri Braschi Collina, almeno se non piove come a Perugia. Questi due gesti sconclusionati hanno punito tutti. Ci qualificheremo lo stesso, però abbiamo perso un'occasione per farlo subito e con calma». Un ottimismo sorprendente, pensando ad Atene. Aspettiamo che Ancelotti apra un sito per capire come la pensa davvero.

LE SEI GIORNATE NERE DI ZIZOU

DATA	TORNEO	PARTITA	MINUTO	MOTIVO DELL'ESPULSIONE
22/9/1996	Campionato	Perugia-JUVENTUS 1-2	30' st	Doppia ammonizione per gioco scorretto
5/1/1997	Campionato	Parma-JUVENTUS 1-0	22'	Fallo di reazione Chiesa
25/11/1998	Campionato	JUVENTUS-Inter 1-0	4' st	Gioco scorretto
17/10/1999	Campionato	Roma-JUVENTUS 0-1	45' st	Doppia ammonizione
	Champions League	JUVENTUS-Deportivo 0-0	23' st	Gioco scorretto
	Champions League	JUVENTUS-Amburgo 1-3	28' pt	Fallo di reazione

LA JUVE PUO' ANCORA ARRIVARE PRIMA

Nonostante la sconfitta con l'Amburgo, la Juventus ha ancora molte possibilità di qualificarsi. Vediamo le varie ipotesi. La Juve avanza alla seconda fase se vince ad Atene con il Panathinaikos. In questo caso può persino chiudere al primo posto del Gruppo E, a patto che il Deportivo perda con l'Amburgo: nei confronti degli spagnoli la Juve ha il vantaggio del gol in trasferta nello scontro diretto (0-0 a Torino, 1-1 a La Coruna). La Juve si qualifica anche se pareggia e l'Amburgo non batte il Deportivo. In caso di sconfitta ad Atene, i bianconeri sono eliminati e accedono alla Coppa Uefa come terzi classificati l'Amburgo perde. Ma la Juve va in Uefa anche pareggia e l'Amburgo vince. Intanto la Lega ha fissato i nuovi anticipi e posticipi del campionato (che domenica si fermerà per il Giubileo degli sportivi: la quarta giornata verrà recuperata mercoledì 1° novembre). Sabato 11 novembre le 15 si giocherà Atalanta-Brescia, mentre l'attesissima Juventus-Lazio andrà in scena sempre il sabato, ma alle 20,30. Domenica 12 novembre il match posticipato alle 20,30 è Parma-Udinese.

Il regista si confessa sui siti Internet personale e della società: «Ho sbagliato a farmi giustizia da solo Chiedo scusa perché so di aver messo in difficoltà i compagni»

Attesa per domani la sanzione: dopo aver condonato una giornata a Zizou ora l'Uefa potrebbe usare il pugno duro Kientz (zigomo rotto) vuole fargli causa

BISOGNA GUARIRE VAN DER SAR

NON ci sono solo gli isterismi di Zidane e Davids a spiegare la sconfitta l'Amburgo e i troppi rischi che la Juventus corre quest'anno. Bettega, che era il ragazzino emergente della compagnia, dovrebbe ricordare i giorni in cui, dopo Anzolin e prima di arrivare a Zoff, la Juventus trentava ogni volta che la palla arrivava vicino alla sua porta: c'erano Tancredi e il massiccio Piloni, poi venne Carmignani, di cui resta negli annali la clamorosa gaffe contro il Cagliari più dello scudetto che gli planò sulla maglia. Bravi professionisti, senza la pretesa di essere campioni: infatti l'acquisto di Zoff fu il segnale che da quel la Juve avrebbe fatto sul serio.

Van der Sar è più di un bravo professionista: ha giocato nell'Ajax, dove il portiere era quasi un libero aggiunto, ed è titolare nella Nazionale olandese. E' un calciatore serio, un uomo intelligente e maturo. Tuttavia, nella Juve, è un problema è non da oggi, che la curva se n'è accorta e invoca la sostituzione con Rampulla. Ancelotti sostiene che se il suo portiere ha perso la tranquillità colpa è della critica che lo ha attaccato per i suoi errori. «Sbaglia a causa vostra» ha detto il tecnico. Carletto invece sbaglia in proprio.

Le incertezze erano visibili lo scorso anno, quando la Juve proclamava ai quattro venti di avere uno degli specialisti più bravi del mondo e quasi tutti si appiattivano su questo dogma che, come ogni dogma, andava accettato senza indagini. Van der Sar, che è alto quasi due metri, usciva pochissimo sui palloni alti, uno dei difetti che si imputavano a Peruzzi. E tra i pali era spesso immobile, incerto nelle mischie. La sua qualità migliore, le uscite basse e con i piedi, non erano armi che lo potevano distinguere nel calcio italiano. «E' il primo anno, mi ambienterà», mi diceva. Persino a Perugia, sul gol di Calori, si obiettò che l'olandese non poteva farci nulla: forse è vero, sta di fatto che neppure tentò l'intervento. Con la nuova stagione, gli errori si sono moltiplicati. Pensiamo che ci sia, alla base, una questione di scuola. All'estero, e in certi Paesi soprattutto, non c'è la cultura dell'insegnamento ai portieri.

Ora però, Van der Sar è scosso oltre i suoi difetti, rende meno di quanto sa fare, che non è poco: è nel pallone, forse anche per l'arrivo, a gennaio, di Carini. C'è un'insicurezza psicologica che si riflette sulla difesa. Trap, molti anni fa, seppe accantonare Tacconi che era fuori di testa dopo un derby e lo ripropose alla finale di Coppa dei Campioni contro il Liverpool, recuperandolo per gli anni successivi. La storia, qualche volta, insegna a chi la sa. **[m. ans.]**

La Lazio è già qualificata

In corsa anche Monaco Lione Spartak Mosca va ko ma passa

La Lazio, vittoriosa sullo Shakhtar pag. 33), è già qualificata. **Gruppo A.** Bayer Leverkusen-Spartak Mosca 1-0: st 7' Ballack. Real Madrid-Sporting Lisbona 4-0: 12' Guti, 42' Savio; 17' e 25' Morientes. *Classifica:* Real 13 (qualificato); Spartak 9 (qual.); Bayer 6; Sporting 1. *Ultimo turno* (martedì 7 novembre): Spartak-Real; Sporting-Bayer. **Gruppo B.** Lazio-Shakhtar Donetsk 5-1: pt 41' Vorobey (S); st 3' Lopez, 9' Favalli, 12' Veron, 23' e 48' Lopez. Arsenal-Sparta Praga 4-2: pt 5' Parlour (A), 8' Lauren (A), 35' Dixon (A), 40' Labant (S) rigore; st 6' Kanu (A), 48' Rosicky (S). *Classifica:* Arsenal 13 (qual.); Lazio 10 (qual.); Sparta Shakthar 3. *Ultimo turno* (7-11): Sparta-Lazio; Shakthar-Arsenal. **Gruppo C.** Olympiakos-Valencia 1-0: 20 Djordjevic rigore. Heerenveen-Lione 0-2: st 23' Malbranque, 33' Marlet. *Classifica:* Valencia 12 (qual.); Olympiakos 9; Lione 6; Heerenveen 3. *Ultimo turno* (7-11): Valencia-Heerenveen; Lione-Olympiakos. **Gruppo D.** Sturm Graz-Glasgow Rangers 2-0: pt 20' Yuran; st 49' Prilasnig. Monaco-Galatasaray 4-2: pt 6' Contreras (M), 19' Bonnal (M), 22' Simone (M), 24' Hakan Unsal (G), 26' Nonda (M); st 18' Bulent (G). *Classifica:* Sturm 9; Galatasaray e Rangers 7; Monaco 6. *Ultimo turno* (7-11): Galatasaray-Sturm; Rangers-Monaco. **Gruppo E.** Deportivo 9 (qual.); Juventus 6; Amburgo e Panathinaikos 5. *Ultimo turno* (mercoledì 8 novembre): Amburgo-Deportivo; Panathinaikos-Juventus. **Gruppo F.** Bayern 10 (qual.); Psg 9 (qual.); Rosenborg 6; Helsingborgs 4. *Ultimo turno* (8-11): Rosenborg-Bayern; Helsingborgs-Psg. **Gruppo G.** Psv Eindhoven e Anderlecht 9; Manchester United 7; Dinamo Kiev 4. *Ultimo turno* (8-11): Psv-Anderlecht; Manchester-Dinamo. **Gruppo H.** Milan 10 (qual.); Leeds 8; Barcellona 5; Besiktas 4. *Ultimo turno* (8-11): Barcellona-Besiktas; Milan-Leeds.

DOMENICA LA NAZIONALE GIUBILEO SPORTIVI, TANTI A TRAPATTONI GIOCARE

Raccomandati per il Papa: il calcio si lava l'anima

Gian

SABATO e domenica gli sportivi, praticanti e tecnici e dirigenti ed ex, si troveranno a Roma per il loro Giubileo. Saranno due giorni molto pieni, molto ricchi: e il campionato di serie A è stato sospeso ad hoc. Ancora qualche mese fa in Vaticano si temeva ovviamente, all'insegna della saggia superprudenza, lo stadio olimpico pieno e adesione non entusiastica: con tutto il daffare che lo sport ha, con il professionismo freddo e cinico e spesso amorale che si è spalmato addosso. Adesso c'è Giovanni Trapattoni, commissario tecnico del calcio azzurro, cattolico «confesso», una sorella suora, che dice: «Alcuni calciatori si sono addirittura fatti raccomandare perché li selezionassi per la partita fra Italia e Resto del Mondo. Un peccato veniale il loro, una impossibilità mia di mandare in campo troppa gente». Trapattoni ("il razzismo è un peccato", ha detto) sognerà fino all'ultimo di vedere contro la sua squadra quella degli stranieri Vieira e Mihajlovic, freschi nemici ufficiali, insieme, anche se sa che Resto del Mondo vuol dire soprattutto stranieri impegnati nel campionato italiano.

Il Giubileo degli sportivi si dipanerà in due giornate. Sabato convegno in Vaticano di campioni nell'aula Paolo VI, presenti Samaranch per il Cio e Petrucci per il Coni, e discussione su «Il volto e l'anima dello sport», con saluto diretto del Papa. Al pomeriggio pellegrinaggio degli sportivi in San Pietro, varcando la Porta Santa. Poi di nuovo nell'aula, per festa dei «campioni nello sport, campioni nella vita». Domenica mattina tutti all'Olimpico, il pubblico diciamo comune, annunciate molte presenze di enti, club, società. Giro di pista in auto del Papa stretto dagli atleti, messa, saluto a Sua Santità di Samaranch, Petrucci ed un campione. Quindi una gara di disabili, una staffetta veloce di ragazzini, e un'ora di partita di calcio.

Giovanni Trapattoni

Ci dovrebbero essere tempo e modo per le feste formali e i pensieri (ad alta voce) sostanziali. Sulla bellezza dello sport e anche sulla sua involuzione, sui pericoli del suo divenire, della sua chimica di corpi e sentimenti alle prese il reagente che si chiama denaro, del farsi metafora della vita nel brutto, oltre che nel bello. Il momento è propizio, la gente un senso è chiamata a scegliere fra gli empiti olimpici (si concluderanno domenica a Sydney le Paraolimpiadi degli handicappati) e le preoccupazioni assortite di questi ultimi tempi ormai di ogni tempo. Dovrebbe essere una celebrazione completa, foriera di riflessioni e non solo. Possiamo dire che si persino pensato a un incontro molto informale, incontro a rischio, chiamando sugli spalti gli ultras di Roma e Lazio, del calcio tutto. Poi temute strumentalizzazioni della grande occasione, bestemmie contro la sacralità dell'appuntamento. Lo sport ha una grande e nuova ribalta per riproclamare la sua spiritualità. Ma ha anche il dovere-piacere di farlo. Quando il Papa incontra i giovani sprigiona una sorta di magia, sarebbe pazzesco che lo sport non sapesse viverla in pieno. Ma l'appuntamento di Roma è gravido di speranze e promesse per tutti, non soltanto per la gente «sportiva» degli stadi e della televisione.

E se poi la festa, per via di provvide riflessioni, non fosse soltanto festosa, mica è detto che si dovrebbe parlare di minidelusione. Anzi.

Se Torino è il fine, il treno è il mezzo.

Ci sono tante ragioni per andare a Torino in questo periodo, ciascuno ha la sua e tutte sono valide.
Ci sono tanti modi per andare a Torino, anche qui ciascuno ha il suo, ma la scelta del treno è sicuramente migliore. Senza problemi di parcheggio e di traffico e con la comodità di arrivare direttamente al centro della città. Per andare a Torino, in Piemonte o in qualsiasi parte d'Italia, viaggiare in treno è meglio.

TRENITALIA

1 IMPRENDO

PENSATO
PER LAVORARE
COME TE.

CreditExpress. Chiedi fino a 30 milioni hai la risposta in 3 giorni.

Dalle operazioni illimitate ai servizi extrabancari:
sei titolare di una piccola impresa, questo è il tuttocompreso per te.

Chiaro, completo, tanto concreto che lo puoi toccare con mano. Imprendo è pensato proprio per te che sei titolare di un'attività, per aiutarti nel tuo lavoro quotidiano. Imprendo è tuttocompreso e a costo fisso. Questo significa che hai un conto corrente con operazioni illi[illegible], carta di credito aziendale* e una serie di servizi pratici e convenienti. Ma anche soluzioni per gestire meglio la tua attività, proposte in collaborazione con partner di primaria importanza. Imprendo mette infatti a tua disposizione tutta una serie di servizi, normalmente riservati ad aziende di grandi dimensioni, che ti consentiranno di migliorare la qualità del tuo lavoro. E in più, ci sono anche speciali benefici per te, la tua famiglia e i tuoi dipendenti. Imprendo lo trovi in due versioni: a 55.000 e a 90.000 lire al mese, a seconda delle dimensioni della tua impresa. Nasce dalla grande esperienza di UniCredito Italiano, uno dei più importanti gruppi bancari a livello europeo. Se vuoi saperne di più, chiama il numero verde 800.88.11.77 e chiedi agli sportelli delle banche del Gruppo.

800-88.11.77

Gruppo UniCredito Italiano
PARLIAMO CON I FATTI

* La Banca si riserva la valutazione dei requisiti necessari per la concessione - Aut.Min.N° 6/P/14036/000 del 18/07/2000 esame al 31/12/2000
Ai sensi della L. 17 febbraio 1992, n. 154, sono disponibili i fogli informativi analitici con le condizioni contrattuali.

I BANCA CRT · cariforo · CARIVERONA BANCA · CASSAMARCA · Credito Italiano · CR · ROLO BANCA · UniCreditSIM · Locat

Champions League: all'Olimpico passa in vantaggio lo Shakhtar poi dilaga la squadra di Eriksson

Lazio, Lopez dà la scossa

Il tris dell'argentino stronca gli ucraini

Piero Serantoni

ROMA

Il secondo tempo irresistibile di Claudio Lopez (tre reti) basta alla Lazio per rendere inutile la trasferta di Praga. Biancazzurri già qualificati matematicamente in Champions League. Ucraini travolti (5-1), come era prevedibile. Ma che paura al gol di Vorobyev alla fine del primo tempo. A completare la bella serata biancazzurra c'è Mihajlovic che chiede scusa, davanti alle poche migliaia di spettatori presenti, per gli insulti razzisti a Vieira. Apre il serbo, subito fischiato dalla Curva Nord che non vuole sentire certi discorsi e lo copre di «buuu». Una becera dimostrazione di razzismo, quella degli ultrà, mentre dalle tribune piovono applausi. «So di aver sbagliato - Mihajlovic deve alzare la voce per farsi sentire - e mi scuso sinceramente con tutti coloro che si sono sentiti giustamente offesi per l'espressione da me usata in un momento di particolare tensione in campo. Vorrei che mi ascoltassero con particolare attenzione quei tifosi che fanno «buuu» quando un giocatore di colore tocca la palla e che potrebbero sentirsi legittimati a proseguire lungo la strada dello schermo. Se volete davvero il bene della Lazio contribuite con me a chiudere, una volta per tutte, le polemiche sul razzismo».

Belle parole, ma la Nord purtroppo non le accetta e lancia nuovi ululati al nigeriano Okoronkwo. Invano, prima della partita, le «Jene» avevano invitato i «curvaroli» a tingersi di nero la faccia: in pochissimi hanno dato loro retta.

La Lazio del primo tempo è presuntuosa. Ucraini spaventati dall'Olimpico, diventa quasi tiro a segno, il portiere Virt protagonista. Si sbraccia, si tuffa, mette in angolo Nedved ci prova spesso da lontano, incredibile errore di Inzaghi, troppo sicuro, che devia il cross di Lopez sulle gambe del portiere. Il centravanti laziale va a gol al 20': annullato, per un fuorigioco inesistente. Okoronkwo salva proprio sulla linea.

Mihajlovic si scusa al microfono per gli insulti razzisti ma i curvaioli lo coprono di boati

Veron è in giornata no, Baronio lo copre bene. Ma deve picchiare: ammonito. Nesta, con il passare dei minuti, accusa la fatica dei mille recuperi. Il capitano ripara agli svarioni di Couto e Favalli, già al 32' Vorobyev saluta Couto e impegna Peruzzi in una difficile parata. Al 41' ancora Vorobyev di scena: Nesta c'è e Couto guarda l'ucraino battere Peruzzi. La porta di Virt sembra stregata: punizione di Veron e Nedved, senza esito.

Ripresa. Dentro Crespo e Stankovic. sono Veron, Favalli e soprattutto Lopez a guidare la . Virt non fa più grandi parate, anzi. L'argentino si riscatta già al 3'. Grande Nedved-Crespo, poi bravissimo il «Pidocchio» a controllare e battere di sinistro Virt. Pareggio e Lazio matematicamente qualificata grazie alla vittoria dell'Arsenal sullo Sparta Praga. Biancazzurri che insistono. L'assedio è guidato da Veron. Al 6' Crespo tiro, Virt si salva. Ancora tre minuti ed è costretto alla Favalli prima fa tunnel a Okoronkwo, poi di sinistro trova l'angolo opposto. Tris di Veron con punizione fantastica al 12'. La Lazio si diverte, tira in porta anche Lombardo. Una bella parata di Peruzzi precede la quaterna: fuga solitaria di Lopez, portiere saltato in dribbling e gol a porta vuota. E ancora lui va a segno al 46', povero Shakhtar.

LAZIO (4-4-2)	5	SHAKHTAR (4-4-2)	1
PERUZZI	6	VIRT	6
PANCARO	6		6
NESTA	6.5	GLEVEOKAS	5.5
COUTO	5	POPOV	6
FAVALLI	6.5	(30' s.t. Chmarko)	s.v.
LOMBARDO	6	ZUBOV	
(26' s.t. Sensini)	s.v.	TYMOSCHUK	5.5
BARONIO	6.5	KOVALOV	6
(1' s.t. Stankovic)	6	BAKHAREV	5
VERON	6.5	ALIUTA	6
NEDVED	6.5	(26' s.t. Bielik)	s.v.
LOPEZ	7.5	VOROBYEV	7
INZAGHI	5	ATELSON	5
(1' s.t. Crespo)	6		
All. ERIKSSON	7	All. PROKOPENKO	6

Arbitro: SARS (Fra) 6

Reti: p.t.: 41' Vorobyev; s.t.: 3' Lopez, 9' Favalli, 12' Veron, 23' e 46' Lopez.

Ammoniti: Baronio, Popov.

Spettatori: Paganti 14.746.000. Incasso: 528.470.000.

Mihajlovic: «Mi scuso per la frase a Vieira detta in un momento di tensione»

Il momento magico dell'ucraino ricorda al Milan gli anni di Van Basten, ma il favorito al titolo di migliore in Europa resta Zidane

«Sheva», nomination al Pallone d'Oro

Albertini: giocatore strepitoso, lo aiuteremo a vincere

Bruno Bernardi

inviato a MILANO

Demetrio Albertini candida Andriy Shevchenko per il Pallone d'oro 2000, anche se Zinedine Zidane resta in pole position nonostante la «macchia» dell'espulsione l'Amburgo. Dice il regista del Milan: «Sheva ha vinto il titolo di cannoniere nello scorso torneo, gol in 32 partite, e disputando seconda stagione strepitosa. Cercheremo di portarlo verso quel Pallone d'oro che rappresenterebbe un successo clamoroso per un ucraino».

L'altro giorno Shevchenko ave espresso ammirazione, ra, per Zidane: «Credo non ci sia nessuno bravo e lui, e sarebbe già un grande onore stargli accanto sul podio». Andriy è volato ieri mattina da Istanbul a Kiev per una breve vacanza-premio. Meritatissima. Non solo ha sbloccato di testa il risultato con il Besiktas, ma è stato il vero trascinatore di un grande Milan.

Con Savicevic e Boban - che Galliani ha tolto dal mercato -, Shevchenko è il più forte milanista venuto dall'Est. Era dai tempi di Van Basten che i rossoneri avevano un attaccante così completo. Dribbling, scatto, tiro con ambo i piedi, visione di gioco e l'altruismo che piace a Alberto Zaccheroni. Ma il fair-play impedisce al tecnico di sponsorizzare Shevchenko nella corsa al Pallone d'oro. C'è anche la stima per Zidane: «E' fortissimo e la Juventus è Zidane-dipendente».

Nevio Scala ha ammesso di essere stato sorpreso dalla gran tecnica di Shevchenko, uno che sembra le molle al posto dei tacchetti quando stacca per incornare a rete. Due Champions League e tre in campionato, sono i gol aerei segnati da «Sheva» che, sommando gli altri, compresi quelli in Nazionale ne ha all'attivo 14 in 13 ufficiali. Un ruolino di marcia impressionante. E in Europa con 7 insidia il record (14) di José Altafini. Ha appena anni ma è un asso che, in qualsiasi momento, può fare la differenza.

Follie in Spagna

Ultrà del Real uccide il rivale del Barcellona

Gian Antonio Orighi

La feroce rivalità tra Real Madrid e Barcellona è sfociata in tragedia martedì notte a Villar de Chinchilla, nella Spagna centrale. Manuel Gavaldon, ultrà dei bianchi, ha freddato con una fucilata Francisco Jiménez, tifoso del Barça e «reo» di aver risposto per rime agli sfottò del madrileno, giulivo perché credeva che gli inglesi del Leeds avessero eliminato i rossoblù dalla Champions League. L'assassino non era accorto che intanto Rivaldo aveva pareggiato all'ultimo minuto, permettendo al Barcellona di sperare nella qualificazione.

Il dramma è cominciato alle 22, 48. A Gavaldon, pensionato 67 anni, ancora bruciava la sconfitta subita dalla sua squadra sabato in casa dell'odiato rivale (2-0). Il risultato che arrivava da Leeds era quello che agognava: l'eliminazione dei rossoblù avrebbe ridato la pace. Gli inglesi vincevano 1-0, mancava un minuto alla fine. E il pensionato ha creduto di rendere pan per focaccia agli sberleffi lo aveva seppellito tre giorni prima Jiménez, 38 anni, fornaio del paesino in provincia di Albacete, nella Mancia. L'ultrà, conosciuto per il caratteraccio e per sbronze colossali quando vince il Real, è andato a far scoppiare un grappolo di mortaretti sotto casa del fornaio.

Jiménez è uscito di corsa (perdendosi pure lui il gol del pareggio) ed è nata una furibonda rissa verbale Gavaldon, con un bicchiere di troppo, improvvisamente è andato dirigendosi verso casa. Sembrava che l'ennesima lite calcistica tra i due fosse finita. Invece Gavaldon è tornato sotto la dimora di Jiménez. Il fornaio è ripiombato fuori ma non ha avuto tempo di parlare: il pensionato l'ha fatto fuori sul colpo, con il suo fucile da caccia.

Poi l'omicida si è in un bar a due chilometri di distanza, ha confessato, piangendo, il crimine e si è costituito nella locale caserma della «Guardia Civil». Jiménez è la 1ª vittima mortale della folle ed esasperata rivalità tra Real e Barça.

Offerta valida su un
NUMERO LIMITATO DI VETTURE PRESENTI IN RETE

**Presso chiavi in mano I.P.T. esclusa, in caso di usato che vale zero. L'offerta si riferisce a vetture disponibili in , non è cumulabile altre iniziative in corso e scade il 31/10/2000.*

FIAT

CONCESSIONARIE E SUCCURSALI FIAT

Coppa Uefa: i nerazzurri chiedono a Pirlo la fantasia per battere il Vitesse Arnhem

Inter, guai a chi tradirà

Tardelli: voglio dignità e orgoglio

Nino Sormani
MILANO

Per Marco Tardelli, che ha appena esordito in serie A [redacted] l'Inter, arriva il primo appuntamento internazionale. Stasera sfida a San Siro gli olandesi del Vitesse, che sono in testa al loro campionato. Per il nuovo tecnico nerazzurro, l'Europa non è certo una novità, visto che nelle file della Juve ha giocato e vinto in ogni parte del mondo. Pochi i momenti internazionali che gli sono rimasti particolarmente impressi: la Coppa Uefa vinta a Bilbao, la tragica serata dell'Heysel nella finale di Coppa Campioni vinta col Liverpool, i due gol segnati con l'Inter al Real Madrid oltre naturalmente al Mundial spagnolo vinto nell'82 in maglia azzurra. Da allenatore ha infine guidato l'Under 21 alla conquista del titolo europeo non più tardi di sei mesi fa e quindi nella sfortunata avventura di Sydney.

Malgrado tutto, Tardelli prova un po' di emozione e non poche apprensioni perché l'Inter attuale non gli dà garanzie. Si attende una gara difficile, contro una formazione che fa della prestanza fisica e della grande determinazione le armi migliori. L'Inter non può fare altro che vincere per assicurarsi buone possibilità di qualificarsi, perché sarebbe gravissimo uscire anche dalla Coppa Uefa dopo appena due turni. E per il tecnico c'è un modo solo per superare gli olandesi: «Lottare fino in fondo, senza dare tregua agli avversari che sulla carta ci sono superiori». [redacted] sostanza, Tardelli chiede «un'Inter completamente diversa da quella di Udine. Questa squadra è famosa per i suoi alti e bassi, spero che in questa occasione prevalgano orgoglio e dignità. Ne ho parlato con i ragazzi per oltre un'ora e spero che l'abbiano capito. Voglio vederli uscire dal campo senza più energie. Tuttavia, la partita non deve trasformarsi in una guerra. Si deve giocare con onestà, come fanno gli inglesi che lottano, picchiano, ma alla fine della gara tutto è finito».

Per contrastare il Vitesse, squadra votata all'attacco e dotata di un gioco avvolgente sulle corsie, Tardelli cambia modulo inserendo un altro difensore di fascia, mentre resta immutato il suggeritore dietro le due punte. «Portiamo con un 4-3-1-2 — spiega — tenendo conto che per me Recoba è una seconda punta, capace anche di fare il suggeritore, mentre Pirlo è solo una mezza punta». Per l'occasione, sarà proprio quest'ultimo a guidare l'attacco: «Pirlo è un fuoriclasse e in questo momento ha la possibilità di dimostrarlo. Credo in lui, lo considero in grado di dare quello che manca all'Inter. Non lo considero il salvatore della patria, [redacted] pretendo fantasia ed estro. Anche se [redacted] tutti gli artisti qualche volta mi fa arrabbiare».

Rimodellato anche il centrocampo con gli inserimenti di Vampeta e Farinos, assenti a Udine, a supportare la regia di Di Biagio. Esclusi per ora Seedorf e Macellari che Tardelli subito tranquillizza: «Nelle grandi squadre non esistono titolari e [redacted]. Tutti i giocatori della rosa devono farsi trovare pronti al momento giusto».

Un discorso che vale anche per il pubblico che per ora pare snobbare l'incontro: solo 2500 i biglietti venduti, mentre si dà per certa [redacted] presenza di almeno 3000 olandesi.

Andrea Pirlo, 21 anni, questa sera dovrà guidare l'attacco nerazzurro

	Inter	Vitesse A.	
	[4-3-1-2]	[4-3-3]	
1	FREY	ZOETEBIER	18
30	CIRILLO	CORNELISSE	24
21	FERRARI	STEFANOVIC	25
5	BLANC	KREEK	8
2	CORDOBA	VAN HINTUM	7
25	VAMPETA	VAN DER SCHAAF	23
14	DI BIAGIO	JANSSEN	19
31	FARINOS	AMOAH	21
11	PIRLO	SIKORA	15
18	ZAMORANO	PEETERS	9
20	RECOBA	FORTES	17
	Arbitro: GRANAT (Polonia)		
22	BALLOTTA	JEVRIC	1
13	SIMIC	[redacted]	[redacted]
3	MACELLARI	ZEMAN	5
15	CAUET	DIARRA	6
10	SEEDORF	ZONGO	20
54	SUKUR	VAN DEN BROM	4
7	KEANE	[redacted]	27
	All.: TARDELLI	[redacted]: [redacted]	

L'ex emiliano spiega a Simoni i segreti dei rivali. Al Toro i giovani Peralta e Colombo

Delli Carri: il Piacenza si batte così

«L'attacco fa paura, ma conosco gli schemi di Novellino»

TORINO

Soltanto un mese fa Daniele Delli Carri era a Piacenza. Quattro stagioni in serie A, 92 presenze e 3 gol con la maglia biancorossa e quindi l'addio per tornare al Toro. «Ormai il passato è alle spalle anche se i ricordi [redacted] li tengo ben stretti. Sono stati quattro [redacted] bellissimi, mi sono tolto delle soddisfazioni. Ma finisce qui, perché adesso sono del Toro e con il Toro voglio tornare in A». Quando Delli Carri è partito, il Piacenza era in testa, adesso gli emiliani sono in crisi: «Stanno attraversando lo stesso periodo negativo che ha vissuto il Toro ad inizio campionato, prima o poi capita a tutti». Chi meglio di lui può consigliare Simoni sul modo di sconfiggere il Piacenza? Nessuno, ovviamente, e adesso Delli Carri ammette: «L'ho fatto subito, appena sono arrivato a Torino. E' il collettivo la loro arma migliore. Poi c'è Novellino, con il quale sono stato poco ma che mi ha dato l'impressione di essere un grande allenatore. La sua arma migliore è il carattere, con il quale riesce a motivare la squadra. Punta molto sul gioco [redacted] e sulla velocità. Non sarà certo una partita facile per noi ma i segreti del Piacenza li ho svelati a Simoni e rimarranno tali. Posso solo dire che domenica vogliamo vincere».

Nel Piacenza non c'è più Gilardino (ceduto al Verona) [redacted] Delli Carri [redacted] molto anche gli altri attaccanti: «Caccia è bravissimo e può sempre inventare il colpo decisivo, poi c'è Piovani che in quanto a gol non è secondo a nessuno. Ma attenzione a Palmieri, è motivato e soprattutto esperto di serie B». Ieri si è rivisto Stefan Schwoch che, insieme a Mora e Mendez, sarà tra i disponibili. Dall'Inter sono in arrivo due giovani: il trequartista Peralta e l'attaccante Colombo. **[a. ben.]**

Contro Boavista e Dinamo Zagabria

La Roma si conta e il Parma trema

Palcoscenico internazionale, oggi, anche per Roma e Parma: la prima chiamata ad affrontare il Boavista sul terreno dei portoghesi, il secondo impegnato a risolvere i suoi non pochi dubbi ospitando la Dinamo Zagabria.

Molti i problemi di Capello, costretto a registrare [redacted] lunga fila di [redacted]. Senza Batistuta (fermato a scopo precauzionale per il solito malanno al ginocchio destro), Zebina e Zanetti (guai muscolari), Assuncao (distorsione alla caviglia), Balbo (influenzato), Antonioli e Mangone (malati ma recuperabili), Capello è costretto a varare una Roma nuova, c[redacted] coppie inedite come quella Tommasi- Nakata.

Degli avversari, il tecnico giallorosso dice: «Sono molto bravi, determinati, hanno punte che pressano, servirà grande concentrazione. Ma la Roma è unita, la contestazione ci ha compattato. Se avremo voglia di soffrire e i giocatori si aiuteranno, non falliremo». Senza Batistuta, l'attacco romanista [redacted] formato da Totti, Montella e Delvecchio.

Per Parma, giornata di passione: la Dinamo Zagabria si annuncia molto forte e [redacted] seguita da [redacted] [redacted] di 1.500 dei suoi turbolenti tifosi (ancora fresco il ricordo degli incidenti che provocarono a Milano). Ma a preoccupare ancor di più è la crisi tecnica in cui è piombata la squadra e a causa della quale, malgrado la fiducia ribadita dalla società, la posizione di Malesani si è fatta molto incerta. Quanto alla formazione, Lamouchi è recuperato mentre Cannavaro (problemi ad un occhio) non [redacted] sarà, [redacted] come Falsini.

	Boavista	Roma	
	[4-4-2]	[3-4-1-2]	
12	ANDEM	ANTONIOLI	1
[redacted]	BENTO	RINALDI	23
5	J. SILVA	SAMUEL	[redacted]
[redacted]	LIMA	ZAGO	[redacted]
14	OLIVEIRA	CAFU	2
17	MAGALHAES	TOMMASI	17
[redacted]	MELO	[redacted]	8
[redacted]	BARRETO	GUIGOU	25
[redacted]	TEXEIRA	TOTTI	10
30	A. SILVA	MONTELLA	9
37	FREKING	DELVECCHIO	24
	Arbitro: DE BLEECKERE		
24	FAYÉ	LUPATELLI	22
7	F. SILVA	[redacted]	28
9	MONTANINI	EDNILSON	26
15	QUEVEDO	LANZARO	13
16	D. SILVA	[redacted]	14
18	SANTOS	D'AGOSTINO	16
21	GUIVEIA	POGGI	20
	[redacted]: PACHECO	All.: CAPELLO	

	Parma	Dinamo Z.	
	[3-4-1-2]	[3-5-2]	
77	[redacted]	BUTINA	1
2	SARTOR	SEDLOSKI	4
5	TORRISI	POLOVANEC	5
21	THURAM	DRPIC	26
7	FUSER	AGIC	[redacted]
8	LAMOUCHI	MUJCIN	[redacted]
4	APPIAH	BISCAN	22
11	CONCEICAO	SOKOTA	25
[redacted]	MICOUD	PILIPOVIC	27
70	[redacted]	MIKIC	9
20	DI VAIO	SABIC	7
	Arbitro: MEJUTO GONZALEZ (Spagna)		
[redacted]	[redacted]	VASILJ	12
3	BENARRIVO	BOSNAR	24
6	BAGGIO	BAZINA	11
29	BOLANO	GONDZIC	15
14	BOGHOSSIAN	PAVLOVIC	14
9	MILOSEVIC	BALABAN	20
10	[redacted]	CVITANOVIC	21
	[redacted]: MALESANI	All.: VLAK	

A Is Molas prologo del torneo con squadre miste di professionisti e dilettanti

Riva e Donadoni tra i re del golf

Ex calciatori e vip: ricco contorno all'Open d'Italia

Vincenzo Frigo
CAGLIARI

Parte oggi sul percorso di Is Molas l'Open d'Italia di golf che, grazie a una serie di trasmissioni in mondovisione, sarà seguito da un totale di 500 milioni di telespettatori nei cinque continenti. Sono molti, infatti, gli appassionati di questo sport che in Italia, sulla spinta promozionale della federazione guidata da Roberto Livraghi, hanno raggiunto quota 60 mila iscritti. Dal punto di vista tecnico, tenuto conto dei campioni iscritti alla gara, la manifestazione promette di essere una delle più interessanti a livello internazionale e ciò è dovuto in buona misura dalla bellezza del campo di Is Molas (una località turistica a trenta chilometri da Cagliari) e dal clima favorevole del Sud della Sardegna.

L'Open d'Italia, che si svolgerà su questo campo per sette anni consecutivi, è stato ieri preceduto dal classico prologo di tutti gli appuntamenti internazionali: una Pro-Am riservata a squadre composte da un giocatore professionista e da tre dilettanti, con un montepremi di 15 milioni. Il Pro-Am ha visto la vittoria della squadra formata da Santiago Luna (Spagna) con i dilettanti Costa Marras, Picci e Miglior ed è stato a [redacted] volta preceduto da una cerimonia in cui il presidente dell'Is Molas Golf Club ha premiato i past-winners della manifestazione. Tra questi, gli italiani Baldovino Dassù e Massimo Nannelli, ultimo vincitore degli Open d'Italia del lontano 1980.

Il Pro-Am di apertura ha visto una lunga schiera di personaggi famosi del mondo dello sport e non, a partire da Gigi Riva, Lea Pericoli, Roberto Donadoni, il conte Donà delle Rose (fondatore di Porto Rotondo) e Gilberto Benetton. I vincitori individuali professionisti sono stati David Howell e Riccardo Gonzales con 67 colpi, secondo Emanuele Canonica.

Da oggi sul green i campioni in mondovisione E' Westwood la stella da battere

Da oggi in gara i professionisti, che mai come in questa manifestazione si sono dati in tanti l'appuntamento in Sardegna. Sono iscritti all'Open di Is Molas golfisti che in totale hanno vinto 143 tornei del circuito europeo. Tra i favoriti Lee Westwood, che in questa stagione ha vinto cinque tornei e che punta a fare sua una parte dei 2 miliardi di montepremio previsti per questa 57ª edizione dell'Open d'Italia.

«Sono qui per vincere un torneo che [redacted] figura nel [redacted] palmares - ha detto Westwood -. Se ci riuscirò rafforzerò la mia posizione nell'ordine di merito europeo. Nel corso di una stagione non mi era mai capitato di godere di due settimane di riposo e così sono venuto in Sardegna per disputare l'Open d'Italia e, con l'occasione, ho visto per la prima volta un angolo di quest'isola che è tra le più belle del mondo». Poi il giovane campione inglese ha scherzato con il calcio: «Io tifo per il Nottingham Forrest, ma apprezzo il calcio italiano, mi piacerebbe vedere una partita nel magnifico stadio di San Siro. Ieri sera ho seguito il Leeds contro il Barcellona, vedere il calcio mi rilassa molto oltre a piacermi, perché è [redacted] dei tanti sport che ho praticato. Ma poi, anche perché nessuno della mia famiglia gioca a golf, ho lasciato il calcio perché a 13 anni mi [redacted] innamorato delle diciotto buche».

Prima della partenza anche una dichiarazione di Costantino Rocca: «Ho un ottimo rapporto con questo campo, dove ho giocato varie volte e ho ottenuto due successi nel PGA italiana e nell'Enichem Open. Quest'anno, poi, mi impegnerò ancora di più perché rappresento il Circolo di casa e [redacted] testimonial dell'Is Molas Golf Club».

Costantino Rocca, 44 anni

Processo al Tour del '98

Doping, crolla Hervé «Non volevo essere il solo a confessare»

PARIGI. Dopo Richard Virenque e Luc Leblanc, un altro ciclista francese, Pascal Hervé, è crollato ieri durante il processo di Lilla sul doping nel mondo del pedale. «Anch'io passo alle confessioni perché la cosa è [redacted] sollievo per tutti: [redacted], mi sono dopato», ha detto Hervé, interrogato sulla vicenda dei [redacted] corridori della squadra Festina alla sbarra per il caso esploso al Tour de France 1998. Hervé era l'ultimo dei 9 ciclisti a negare, malgrado i test non gli diano scampo. «Finora non l'avevo detto - ha spiegato il corridore, che [redacted] Virenque ha militato nella squadra italiana Polti durante l'ultima stagione - perché [redacted] che tutti lo dicessero e non soltanto i 9 coglioni che si sono fatti beccare al Tour». Un altro degli imputati, Laurent Brochard, anche lui ex della Festina, ha fatto una grossa ammissione: ha fornito un certificato medico retrodatato [redacted] giustificare l'uso [redacted] [redacted] farmaco vietato prima della sua vittoria al Mondiale del '97 a San Sebastiano in Spagna.

SPORT FLASH

■ **[redacted] ALL'INTER?** La Reggina ha acquistato il centrocampista brasiliano Mozart, 21 anni, prelevato dal Flamengo per [redacted] miliardi. Il Perugia ha avuto in prestito dal Bologna il mediano Goretti e sta definendo con il Milan il prestito di Saudati. L'Inter tratta Salas ma pensa anche a Muzzi (Udinese) e sta per concludere con il Milan il prestito di Helveg.

■ **MELLI ALL'ANCONA.** L'Ancona ha acquistato l'attaccante Alessandro Melli, (ex Parma e Perugia). Il giocatore sarà a disposizione [redacted] Brini già [redacted] nell'amichevole a Porto Sant'Elpidio.

■ **ANTICIPI E POSTICIPI [redacted] B.** La Lega ha reso noto gli anticipi e posticipi di serie B. Venerdì 10 novembre (h. 20,45) Salernitana-Venezia. Lunedì 13 (h. 20,45) Cagliari-Cosenza.

■ **PASSAPORTI RUBATI.** Migliaia di passaporti portoghesi [redacted] stati rubati nel corso del 1999 [redacted] consolati portoghesi in Europa ed alcuni [redacted] questi [redacted] stati utilizzati da calciatori extracomunitari che giocano in Italia. Lo ha [redacted] il Segretario di Stato portoghese, Lello.

■ **NAPOLI REPLICA A D'ANGELO.** Critiche «gratuite e fuori luogo»: non si fa attendere la risposta del presidente del Napoli, Corbelli, al cantante Nino D'Angelo, arrabbiato per il disastroso inizio di stagione. «D'Angelo dovrebbe sapere che nell'organico ci sono 6 nazionali. L'artista farebbe bene a realizzare film migliori invece di avventurarsi [redacted] polemiche strumentali».

■ **CICLISMO, IL [redacted] 2001.** Il percorso del Giro d'Italia 2001 [redacted] svelato sabato 11 novembre. Nuova la sede scelta per la cerimonia: l'Auditorium di corso San Gottardo. Il Giro partirà dall'Abruzzo: raduno di partenza a Pescara, cronoprologo e prima tappa. E stata già annunciata anche una tappa in Slovenia.

■ **PALLAVOLO, ALPITOUR [redacted]** Sartoretti con 7 [redacted] e 22 punti protagonista [redacted] match di andata del 2° turno della Coppa Italia di volley. Ha trascinato l'Alpitour alla vittoria per 3-0 a Trento. Mercoledì 8 il ritorno. Risultati: European Pd-Montichiari 3-0; Itas Tn-Alpitour Cn 0-3; Ferrara-Palermo 3-0; La Cascina Ta-Maxicono Pa 1-3.

■ **IPPICA, CORSA TRIS.** Nella corsa Tris di ieri disputata a Montecatini (trotto) combinazione vincente 1-6-7. Ai 746 vincitori spettano L. 2.974.300.

IERI, OGGI, DOMANI.

- 12 mesi di neve stupenda
- 350 km di piste perfettamente innevate
- 69 impianti di risalita per dimenticare le code
- Discese facili, medie, difficili dai 3500 m di Plateau Rosà ai 1500 m di Valtournenche
- Un nuovo collegamento con il comprensorio di Zermatt
- Snowpark in zona Lago Blu
- Un nuovo impianto di innevamento programmato dal Colle del Theodulo a Plan Maison (4800 m di lunghezza)
- Ski-pass gratuito da 0 a 8 anni, sconti da 8 a 11 e over 65
- Offerte speciali famiglia e mille promozioni
- Swatch Access compatibili con l'apertura dei cancelletti degli impianti di risalita

Sport & Promozione s.r.l. - Piazzale Funivie - 11021 Breuil-Cervinia (AO) - Tel. 0166.944:411 - Fax 0166.944.499 - e-mail: promozione@cervinospa.com
Consorzio per lo Sviluppo Turistico del Comprensorio del Cervino - Via Meynet, 3 - 11021 Breuil-Cervinia (AO)
Tel. 0166.940.986/0166.949.001- Fax 0166.940.134 - e-mail: info@breuil-cervinia.com
www.cervinia.it (3 Web cam, info piste e impianti on line - **info. "Come arrivare ■ Cervinia"**)

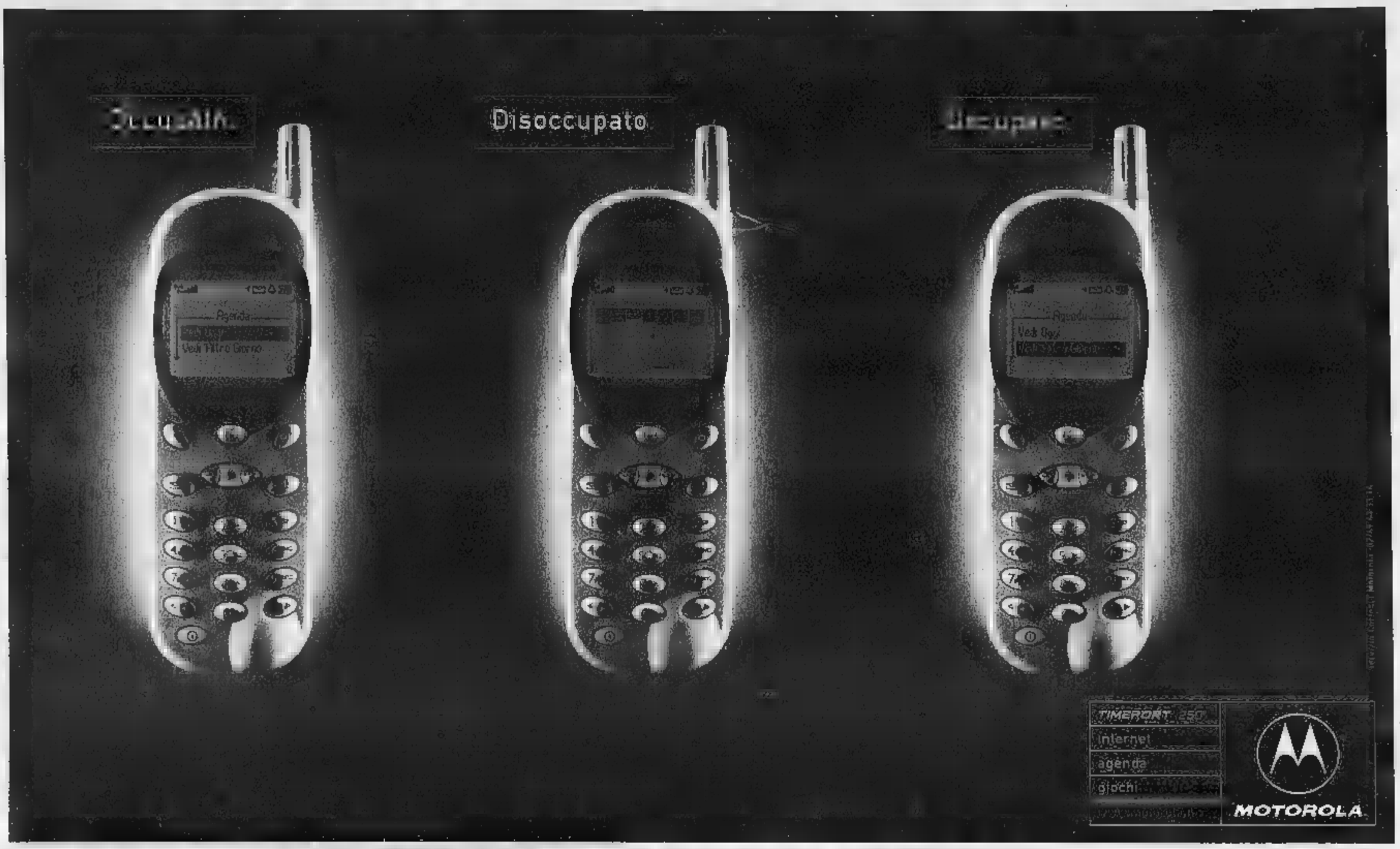

I SUPPLEMENTI DE LA STAMPA: L'INFORMAZIONE OLTRE IL QUOTIDIANO.

LUNEDÌ: Tuttosoldi
MERCOLEDÌ: Tuttoscienze e Net TV
VENERDÌ: TorinoSette (solo Torino)
SABATO: Specchio e TuttolibriTempoLibero
DOMENICA: Tuttoaffari (solo Torino)

LA STAMPA

ASPETTO DINAMICO | UNA LINEA MORBIDA E PULITA CON TANTA PERSONALITÀ

[illegible] LO SCUDETTO. La parte frontale della 147 è dominata dal grande scudetto che si sviluppa verticalmente: un forte segno Alfa

UNA [illegible] DA COUPE'. Il profilo del fianco vettura, con i vetri e il montante, si pone come un'unica forma ovale: da coupé sportivo

IL LUNOTTO E' UNA V. Coda rastremata, al centro il lunotto disegna [illegible] «V», richiamando nella 147 l'analoga forma del cofano anteriore

Alfa 147, ecco un'auto di stile

Design innovativo e richiami alla tradizione

[illegible] Bellucci

Per [illegible] bella, [illegible] è senz'altro. Ma quel che più stupisce è che la 147 piace davvero a tutti e soprattutto a chi l'Alfa l'ha nel cuore da sempre. A chi non [illegible] proprio [illegible] mandar giù alcune infelici «interpretazioni» come la seconda Giulietta, quella del 1977, brutta e sgraziata almeno quanto la prima Giulietta berlina - quella del 1955 - era armoniosa e ricca di appeal: un'auto per giunta appesantita da un «sederone» ingombrante [illegible] senza per questo consentire di stivare più valigie delle dirette concorrenti. Per stendere poi [illegible] velo sulla più brutta di tutte: quell'infelice Arna vissuta soltanto dall'83 all'87.

Ma se [illegible] rinascita, da un punto di vista puramente estetico, è cominciata [illegible] con l'elegante e sensuale 164, disegnata con l'abituale maestria da Pininfarina e lanciata nel settembre [illegible] 1987, è con la 156 - nata tre anni fa e subito eletta «Auto dell'anno» - che l'Alfa ha nuovamente tirato fuori gli artigli. Quegli stessi artigli che in 90 anni di storia hanno saputo lasciare [illegible] un segno inconfondibile, una grif[illegible] unica nel mondo dell'auto. A cominciare [illegible] splendide 6 cilindri 1500 e 1750 degli Anni 20 e 30 che Zagato seppe abbigliare con basse e snelle carrozzerie sportive a due soli posti, per [illegible] più battezzate Mille Miglia. Nell'anteguerra, [illegible] proprio quella l'Alfa Romeo per antonomasia, soprattutto nella sua edizione più spinta [illegible] più sportiva: l'8C 2900, equipaggiata con un 8 cilindri in linea di 2905 cc che erogava anche 220 Cv, [illegible] potenza incredibile per l'epoca.

Nel dopoguerra l'Alfa riprende la produzione in [illegible] mini-serie - poche decine di esemplari l'anno - di un'elegantissima berlina [illegible] due porte che anticipa [illegible] moda delle granturismo Anni 50: è la 6C 2500 che nella sua più compiuta espressione - [illegible] Villa d'Este [illegible] Touring - ha fornito alla [illegible] 147 gli stilemi del frontale, [illegible] vera e propria firma Alfa: la mascherina a tre lobi, uno verticale e due orizzontali, e la V del cofano che sfuma sotto i fari. Ma è anche una firma che si ritrova sulle più belle Alfa di ogni tempo: dalla 1900 alla Giulietta, dalla 156 alla 147 appunto.

Discorso a parte, invece, per gli interni. La tradizione Alfa qui è spesso carente: qualche ricerca stilistica avanzata - è il caso delle [illegible] 2500 Anni [illegible] che rilanciavano nella plancia l'art nouveau -, qualche proposta innovativa nella strumentazio[illegible] (i due grandi indicatori per tachimetro e contagiri [illegible] cavallo dello sterzo), ma, per il resto, [illegible] poca trascuratezza: modesti i tessuti dei rivestimenti, poca o nulla l'insonorizzazione dell'abitacolo, lamiera verniciata in vista.

Bisognerà attendere pazientemente il 1964 e l'indimenticabile Giulia Super per trovare finalmente un'Alfa - e che Alfa - rifinita [illegible] [illegible] [illegible] perfino [illegible] lusso: un po' di legno sulla plancia, uno sportivo volante a tre razze in alluminio e legno, sedili rivestiti con un elegante panno beige che riecheggiava il celebre «panno Lancia» e, finalmente, un'insonorizzazione accurata. Farà scuola, e [illegible] solo per l'assoluta qualità di meccanica [illegible] prestazioni, ma anche per il buon gusto degli interni. E' dunque [illegible] classe della Super che, oggi, la 147 [illegible] riporta. Ma con una marcia in più, per la ricchezza delle dotazioni. I bravi allievi, in fondo, superano spesso i maestri.

Al volante non si è mai soli

Col sistema «Connect» collegati al mondo

[illegible] Mangano

MONTECARLO

Nella tradizione le Alfa Romeo erano prima di tutto «cuore e motore», tanto che si diceva che il vero alfista chiedesse una dose supplementare di rombosità e rigidità delle sospensioni. Leggenda metropolita[illegible] o realtà che fosse, i tempi [illegible] cambiati, e la nuova 147 si propone – oltre che [illegible] un modello brillante e prestazionale – [illegible] un concentrato di dotazioni, tecnologia e servizi, ideati per accrescere comfort e qualità della vita di guidatore e passeggeri.

«Connect» è, probabilmente, l'esempio più indicativo di questa nuova filosofia. Si tratta di un vero e proprio «assistente personale», fisicamente sistemato al centro della plancia. Nella versione più completa dispone di uno schermo [illegible] colori, a matrice attiva (tft) da 5 pollici, ben visibile non solo dal guidatore ma anche dai passeggeri (compresi quelli seduti dietro). Sullo schermo vengono visualizzati comandi, funzioni e indicazioni del dispositivo. Che, oltre a visualizzare le informazioni del trip computer, [illegible] essere, insieme, autoradio, telefono Gsm dual-band, navigatore satellitare e ricevitore [illegible] comandi vocali, [illegible] rando, all'occorrenza, la richiesta di servizio o assistenza (SOS meccanico o sanitario).

Il «Connect» è un centro hi-fi per ascoltare l'autoradio con rds/eon (preselezionando perfino il genere musicale preferito), cd [illegible] cassette. Ma [illegible] solo: consente di conoscere in anticipo [illegible] condizioni che si incontreranno lungo la strada (ingorghi, incidenti, nebbia), anche attraverso messaggi scritti da poter rileggere (SMS/RDS); [illegible] ricevere telefonate, premendo un tasto sul volante [illegible] sentendo la voce dell'interlocutore attraverso l'impianto audio (grazie al telefono GSM dual-band con viva voce); di telefonare, semplicemente «declamando» ad alta voce il nome della persona [illegible] chiamare o il numero telefonico (cifra per cifra, [illegible] questa è una novità assoluta) del destinatario.

«Connect» ripete e conferma l'esatta interpretazione dei messaggi del guidatore. Inoltre, il sistema può registrare brevi appunti vocali sotto forma [illegible] [illegible] e, soprattutto, sostituire le tradizionali mappe stradali, portandoci a destinazione senza difficoltà, grazie al navigatore satellitare, con cartografia digitalizzata [illegible] CD-rom. Su questo impianto originale e profondamente innovativo, realizz[illegible] da Magneti Marelli, sono state implementate una serie di ulteriori potenzialità che consentono di raggiungere alberghi, aree di servizio, farmacie [illegible] altri servizi di utilità, presenti in zona.

Ma l'innovazione forse più interessante è costituita dal contatto continuo, 24 ore su 24, col «Contact Centre» [illegible] Targa Services - che ha fisicamente sede ad Arese, proprio nell'ex centro direzionale dell'Alfa - in grado di risolvere eventuali problemi ed imprevisti. Normalmente, agli operatori che presidiano il «call center», si possono chiedere informazioni e suggerimenti, ma in casi di emergenza (un guasto o, peggio, un incidente), si può richiedere il soccorso premendo un tasto.

Grazie al Gps di bordo, «Connect» chiama il centro via telefono cellulare Gsm, comunica la posizione e la direzione di marcia (per indicare, ad esempio, su quale corsia dell'autostrada si trovi l'auto incidentata) rilevata dal Gps e attende i soccorsi che arrivano (si spera) in pochi minuti. Questo servizio, eventualmente, potrebbe venire attivato in forma semiautomatica (in caso di perdita dei sensi), magari collegandolo all'apertura dell'airbag. Un sistema di protezione [illegible] nessuno si augura di dover collaudare. Ma è rassicurante sapere che c'è. Non ci sente mai soli.

Salone di Birmingham in chiave sportiva

L'industria inglese in cerca di riscossa

Michele Fenu

inviato a BIRMINGHAM

Al Motor Show di Birmingham l'industria inglese cerca il rilan[illegible] Non è un momento facile per nessuno. Il mercato perde colpi (-8% in settembre e -1,2% [illegible] primi otto mesi rispetto al '99) ed è scoppiata una dura guerra dei prezzi, con il Governo che vuole una riduzione dei listini per avvicinarsi agli standard europei (ma la supersterlina complica la manovra). Inoltre, la MG-Rover (che per ragioni di budget ha rinunciato a partecipare anche al salone di casa) e la Land Rover, ora sottoposta alla «cura Ford», hanno, per un verso o per l'altro, i loro problemi. E la Mini by Bmw deve ancora partire.

Chi sta bene sono i piccoli costruttori di vetture sportive, ma il loro peso sul mercato [illegible] relativo, trattandosi di ditte che producono, tutte insieme, poche decine di migliaia di auto all'anno. Aziende spesso mini, che realizzano 100-200 pezzi utilizzando motori acquistati presso [illegible] Case, ma che sono vivacissime. A Birmingham erano in parata: Morgan, Caterham, Ginetta, Ascari, Trident, Cobra, Jensen, Strathcarron, Grinnall. Nomi poco noti da noi, se non presso i superappassionati, con qualche eccezione. Una, ad esempio, è quella della AC Cobra, che conobbe momenti di gloria negli Anni 60 [illegible] tempi di Carroll Shelby. Oggi vende cento macchine, l'ultima arrivata, «deb» a Birmingham, costa [illegible] bellezza di 70 mila sterline.

Più economica, sempre in tema di automobili e marchi sportivi, la nuova edizione della Lotus Elise, dal design più grintoso e [illegible] tutta una serie di migliorie tecniche e nelle dotazioni. La piccola biposto (lunghezza cm 378) con carrozzeria in pannelli di materiale composito dagli inizi di ottobre nasce [illegible] un impianto [illegible]. Motore di 1800 [illegible] e 118 Cv: una potenza fin modesta, ma la leggerezza della vettura (750 kg il peso) permette pur sempre prestazioni divertenti (da zero a 100 l'ora in 5,7 secondi, velocità 200 km/h), il prezzo, in Gra[illegible] Bretagna, sfiora le 23 mila sterline, da noi, più o meno, 70 milioni.

In questo scenario chi sembra avere le carte migliori in mano per portare alla riscossa il Made in England è la Jaguar. Il marchio del Giaguaro, anche se [illegible] mano alla Ford (Usa con Aston Martin, Volvo, Lincoln e Land Rover forma il cosiddetto Premier Automotive Group, fiore all'occhiello del gruppo americano), cura con attenzione la sua «britannicità» e lancia la sfida ai costruttori tedeschi di prestigio ovvero Audi, Bmw e Mercedes.

La Lotus Elise in edizione rinnovata

Dopo la S-Type, la Jaguar si appresta a portare nei mercati europei la X-400 (debutto a marzo al Salone di Ginevra, inizio vendita in giugno). E la «piccola», si fa per dire poiché la sua lunghezza dovrebbe aggirarsi intorno ai cm 470, della Casa inglese, in realtà un modello di classe medio-alta che punta a contrastare le Audi A4 Bmw Serie 3 e Mercedes Classe C. Secondo le anticipazioni dei giornali specializzati britannici, con relative immagini, la X-400 (ma è solo una sigla, il nome sarà un altro) si ispirerà alla linea della ammiraglia XJ, sarà a trazione posteriore o integrale, avrà tutto il lusso di un tipico prodotto Jaguar.

Con questo modello il Giaguaro [illegible], finito nel 1989 alla Ford che ha investito 5-6 mila miliardi di acquisto e rinnovo degli impianti e dei prodotti), vuole raggiungere un ambizioso obiettivo: 200 mila vendite nel 2002. Una crescita continua, che è cominciata con la S-Type, la Jaguar più venduta (più di 50 mila unità all'anno) nella storia del marchio: nel 2000 dovrebbe attestarsi intorno a quota 85 mila consegne. La (pur) S-Type, intanto, è stata «ritoccata», in particolare con l'introduzione di un nuovo servosterzo più sensibile e preciso. Anche l'Aston Martin si muove con impegno (sempre a Ginevra vedremo una nuova granturismo a 12 cilindri, la Vanquish), ma i suoi numeri (mille pezzi all'anno) sono troppo modesti per incidere sul bilancio finale.

Potenze e consumi migliorano nella gamma modelli

Opel, c'è il gioco dei motori per la Astra, Zafira e Vectra

Bruno de Prato

LIONE

Dopo il lancio della nuova Corsa, la Opel spinge sul resto della gamma [illegible] tutta una [illegible] di interessanti motorizzazioni, tutte in regola con le normative europee Euro 4. Gli interventi che promettono i frutti più copiosi riguardano le Astra/Zafi[illegible]. Sulla Astra, berlina [illegible] e 5 porte e station wagon, esordi[illegible] [illegible] 1200 cc 16v da 75 Cv, che finora era il propulsore di maggior successo della Corsa. La combinazione è attraente, in primo luogo per il prezzo, sia in assoluto che in relazione a qualità, dotazione e prestazioni.

Ufficialmente, i prezzi dell'Astra 1200 vanno da [illegible] milioni 150.000 lire (la 3 porte) a 26.650.000 (5 porte) e 27.650.000 (station wagon), ma per il lancio scendono a 23,9 milioni, 24,4 e 25,4, [illegible] dotazione completa di doppio airbag, impianto Abs e climatizzatore. A rendere il tutto ancora più positivo, ecco prestazioni piacevoli (170 km/h) [illegible] una apprezzabile «sobrietà» nell'uso quotidiano (consumo medio 6,2 l/100 km).

Alla verifica [illegible] strada, l'Astra 1200 ha mostrato buone doti di accelerazione e ripresa, anche con il climatizzatore inserito (che tende a sottrarrw qualche cavallo), come ci è parso doveroso verificare. La nuova versione ha anche il merito di confermare tutti i pregi di comfort acustico, precisione, tenuta e sicurezza di guida che hanno sempre caratterizzato il modello. Esce di scena il 2000 16v [illegible] benzina da 136 Cv, compensato dalla nuova edizione del [illegible] 16v, salito da 115 a 125 Cv.

Questa stessa motorizzazio[illegible] viene proposta anche sulla Zafira, sulla quale fa finalmente la sua comparsa il turbodiesel 2.0 16v DTI da 101 Cv, che, anche in virtù della [illegible] generosa coppia, assicura al compatto monovolume Opel migliori prestazioni globali (175 l'ora, 0-100 km/h in 14 secondi). Senza dimenticare che il consumo medio è [illegible] appena 6,6 litri [illegible] gasolio per 100 chilometri. Prezzi a partire da 40 milioni 050.000 lire.

Sull'intermedia Vectra, oltre al nuovo 1800/125 Cv, fanno il loro esordio due motorizzazioni «importanti»: il nuovo [illegible] 16v a benzina da 147 Cv e, soprattutto, il 2200 16v DTI da 125 Cv, finora riservato allo sport utility Frontera e, nell'ambito GM, alla Saab 9.3. Il primo rimpiazza, e bene, il 2.0 16v da 136 Cv assicurando prestazioni molto sostanziose: 218 km/h e 0-100 l'ora in 9,5 secondi. Il 2200 si affianca al 2.0 16v DTI da 101 Cv assicurando anche qui un guizzo prestazionale: 207 km/h e 0-100 in 10"5.

I prezzi vanno da 45,9 [illegible] 47,3 milioni per Vectra 2.2 16v berlina 4 porte e station wagon, nella sola esecuzione CDX, [illegible] da 44,9 a 50,2 per Vectra 2.2 16v DTI, negli allestimenti Eleganza e CDX. Le stesse motorizzazioni esordiscono sull'ammiraglia Omega, sostituendo, rispettivamente, il 2000 16v [illegible] benzina e il 6 cilindri 2.5 TD fornito dalla Bmw.

Volkswagen: si rinnova la media leader del mercato

Passat, un colpo di timone per non perdere [illegible] primato

PORTO CERVO

In Europa n. 1 nel settore medio-alto, la Passat, berlina e Variant (station wagon), si rilancia. La sfida è aspra, la concorrenza sforna nuovi modelli (ad esempio, la Ford [illegible] la Mondeo ha preso come [illegible] di misura proprio la Passat) ma [illegible] Volkswagen [illegible] hanno intenzione di abdicare. Tant'è vero che gli uomini di F. Piëch (che [illegible] in sella per altri due anni portando al debutt[illegible] la D1, il prototipo di ammiraglia visto nel 1999 a Francoforte) prevedono di vendere nel 2001 la bellezza di 490.000 Passat made [illegible] Germany (6 milioni le auto [illegible] questo [illegible] costruito dal 1973).

Provandola, si comprendono le ragioni [illegible] questo successo. Una vettura ben «assettata» e ben frenata (è aume[illegible] [illegible] carreggiata, freni a disco più efficienti), curata nei particolari, dinamica e sicura. E [illegible] più, adesso, c'è un design più elegante: non sarà super innovativo, però l'aspetto è piacevole, più alla moda. [illegible] frontale doppi fari in vetro trasparente allo xenon, griglia del radiatore spostata [illegible] avanti, cornici cromate ai finestrini delle porte. Qualche ritocco anche alla parte posteriore. Un colpetto qui e uno là, e il gioco è fatto.

Ma c'è tanta sostanza nel lavoro compiuti nell'abitacolo e sotto il «vestito». E' cambiata la strumentazione, c'è una nuova console centrale, più potente il climatizzatore. Che è di serie, come l'impianto elettronico Esp di stabilizzazione (che, specie sul bagnato, interviene efficamente) o il «pacchetto airbag» (anteriori, laterali [illegible] per la testa). La struttu[illegible] della scocca è stata rinforzata a pro del la rigidezza torsionale.

Insomma, [illegible] serie di interventi [illegible] «peso» («I particolari [illegible] - spiegano in Volkswagen - sono 2.300»), cui si accompagna [illegible] rivoluzione nelle motorizzazioni. Sono nuovi 5 degli otto propulsori disponibili.

La gamma comprende [illegible] motori a benzina [illegible] tre turbodiesel a iniezione diretta. I primi - a 4,5,6 valvole - variano da 102 [illegible] 193 Cv (tutti, naturalmente, in regola con la normativa Euro 4), i secondi, a 4 e 6 cilindri, da 100 a 150 Cv (Euro 3). Quelli nuovi s[illegible] il 1.6 (102 Cv) e il 2.0 (115 Cv) mentre il V5 è stato rivisitato e ora sviluppa 170 Cv. Nel Diesel ecco gli 1.9 TDI con sistema pompa-iniettore da 101 e 130 Cv. Per tutti consumi minori. E, persino, [illegible] 2001 un 8 cilindri [illegible] 3.7 litri (280 Cv). Diventa veramente difficile separ[illegible] i confini fra segmenti medi [illegible] di alta gamma.

Quattro allestimenti; alla Passat di base si aggiungono quelle Comfortline, Trendline [illegible] Highline (persino con inserti in radica). In tutto, [illegible] versioni, fra cui 4 a trazione integrale «4motion» (le V5 2.3 Trendline [illegible] V6 Highline). Prezzi: per la berlina [illegible] da 38.936.400 [illegible] 59.252.400 lire [illegible] per la Variant da 40.622.400 [illegible] 61.424.400 lire. Lancio il 18-19 novembre con un «porte aperte». L'Autogerma prevede [illegible] vendere nel Duemila [illegible] nuove Passat, che nel 2001 saliranno a 33 mila (di cui 22.000 Variant). La società distribuirà quest'anno 310 mila autoveicoli del Gruppo Volkswagen-Audi, che nel nostro mercato è leader [illegible] i grandi gruppi stranieri dell'automobile. [m. fe.]

NOTIZIE dalle AZIENDE

I "Ricercatissimi" catturati finalmente da Vitago

All'indirizzo www.vitago.it i navigatori al passo con le ultime tendenze della moda e della bellezza potranno acquistare due prodotti fino ad [illegible] introvabili [illegible]: il monopattino Micro [illegible] scooter e la hollywoodiana Crème de la Mer

VitaGO.it, il sito e-commerce di prodotti per la bellezza e il benessere, ha messo a segno un altro importante colpo: a tutti i navigatori offre l'opportunità di acquistare on - line il Micro skate scooter (http://www.vitago.it/Beratung/productpromo/scooter.html), il monopattino rapido e leggero, tendenza del momento, e la Crème de la Mer nuovo culto della bellezza senza età.

Già utilizzato dai trader di Wall Street, [illegible] surfer californiani, [illegible] manager giapponesi e dagli amanti della vita all'aria aperta, Micro fa la sua comparsa su www.vitago.it, per regalare anche ai navigatori - sempre alla [illegible] di novità e alternative - un mezzo leggero e divertente per muoversi al ritmo della vita e della giornata. Micro è pratico, versatile, maneggevole. È un oggetto da avere, per rimanere in forma senza troppa fatica; un vero gioiello da sfoggiare, perc[illegible] discreto ed elegante, tecnologico e moderno.

Crème [illegible] la Mer, la crema [illegible] dona [illegible] viso un incarnato perfetto, utilizzata da Sharon Stone, Demi Moore e Courtney Cox, è ora finalmente disponibile in pochi preziosissimi esemplari su www.vitago.it
(http://www.vitago.it/vitil/product.jsp?oskf=390016724)
Più fortunate delle celebrità, non dovremo aspettare sei mesi per riceverne in confezione. Diremo dunque addio alle interminabili ricerche fra le profumerie della città, e con un semplice click potremo riceverla direttamente a casa in sole 48 ore.

All'indirizzo www.vitago.it questi e tanti altri prodotti, oltre a curiosità e utili informazioni sulla salute, la bellezza e il benessere di tutta la famiglia

---

Un insolito 'testimonial' per una pubblicità sul tetto

Wierer guarda al futuro col sorriso di un bambino

Il leader dei componenti per il tetto ha avviato una campagna per sensibilizzare l'utente finale e non solo il mercato edilizio sull'importanza di scelte di qualità che, oltre a garantire il comfort abitativo, preservino nel tempo il valore del capitale casa.
Chi meglio di un bimbo può trasmettere al vasto pubblico dei lettori delle riviste per la casa quei valori di bellezza, serenità, sicurezza e durata che sono tipici del tetto Wierer? È quello che hanno pensato gli addetti ai lavori della prestigiosa azienda, decidendo di affidare i propri valori di marca a un simpatico bambino di poch[illegible] avvolto [illegible] suo baby-accappatoio. Il registro emozionale dell'immagine è sottolineato dal titolo "Chi ha paura del tempo cattivo?" A completare il messaggio, lo slogan "Un tetto Wierer. Bello da vedere, bello da vivere". La campagna verrà veicolata sui più importanti periodici per la casa. Già da anni leader nel mercato italiano [illegible] tre miliardi di tegole prodotte e vendute nel nostro paese (in media, cinquanta tegole per ogni italiano), Wierer fa oggi parte del Gruppo francese Lafarge, numero [illegible] mondo [illegible] componenti per il tetto.

Collistar Sporting®
una carica di energia per lei [illegible] per lui

Collistar, da sempre all'avanguardia nei trattamenti corpo e pioniera della cosmesi aromaterapica in Italia, lancia "Collistar Sporting®", una linea di prodotti unisex altamente energizzanti dedicata non solo a chi fa sport, ma a tutti coloro che conducono una vita attiva e dinamica.
Quattro le specialità, tutte a base di purissimi oli essenziali rivitalizzanti e sostanze energetiche preziose per il corpo in movimento: "Fragranza Energizzante per il corpo", "Doccia-Shampoo Energizzante", "Idratante Dopodoccia Ultrarapido", "Deo Freschezza Lungadurata". Filo conduttore di tutta la linea e il suo stimolante profumo: un sapiente accordo di note speziate, agrumate e muschiate che conferisce una immediata sensazione di energia e freschezza, perfette sia prima che dopo l'attività sportiva e gli impegni quotidiani.

BELFE
Collezione autunno-inverno 2000/2001

Qualità, sportività, distintività, funzionalità e comfort, modernità e ricerca. Questi i parametri che fanno da sfondo al nuovo pensiero di Belfe sullo stile contemporaneo. Una filosofia che trova nel concetto di sport inteso come "stato mentale" la sua ragione d'essere. Il connubio tra mondo active e dimensione fashion si [illegible] più forte per una convergenza degli stili raggiunta attraverso l'uso uniforme del colore, [illegible] tessuti, dei [illegible] stilistici.
Capi che si adattano a diverse possibilità di utilizzo, particolari tecnici all'insegna del massimo comfort in ogni situazione, estrema ergonomicità per agevolare i movimenti, capi unisex in cui specifiche linee anatomiche mettono a punto la vestibilità per l'uomo e per la donna. Con la nuova collezione Autunno-[illegible] 2000/2001, Belfe intende conquistare l'immaginario dei suoi spettatori evocando [illegible] scenario in cui [illegible] tecnologia si prende cura del benessere dell'uomo e [illegible] sportività è sempre vissuta con eleganza.
L'elemento tecnico viene visto in una nuova ottica di funzionalità e concretezza: "bello fuori, vero dentro". La tecnicità propria dello sport attivo sfugge alla [illegible] astrattezza originaria e si "nasconde" con discrezione all'interno dei capi, per non aggredire l'uomo. Grande impulso viene dato alla ricerca e alla sperimentazione, per individuare nuove soluzioni "a misura d'uomo".
[illegible] linea con i cambiamenti che investono ogni settore della quotidianità, Belfe sviluppa un nuovo concetto di "flexible utility [illegible]", in base al quale la destinazione d'uso dei capi sfugge agli stereotipi delle combinazioni predefinite e univoche. Ogni capo viene progettato per offrire al consumatore la massima molteplicità [illegible] utilizzo, [illegible] [illegible] ottica di flessibilità estrema che si adatta ai diversi ambienti e contesti. L'uomo "cittadino del mondo" diventa artefice di se stesso e del proprio stile, aggregando e mescolando elementi diversi in un tutto armonico.

Studio Più Lancia le "Investment Story" [illegible] fumetti per la nuova campagna Azimut

Una campagna per fondi d'investimento tutta a fumetti? [illegible] quanto ha realizzato Studio Più per Azimut (gruppo Bipop Carire), con doppie pagine su quotidiani e milioni di inserti nei periodici.
E la risposta Azimut alla pressione di decine di campagne che negli ultimi tempi hanno invitato il pubblico a investire on-line "fai da te". La Campagna Azimut affronta il tema con quattro soggetti che sviluppano una serie di argomenti: la riflessione meglio della velocità; la specializzazione meglio del self-service; l'uomo meglio della macchina.
Gli avvisi specchiano nel panorama complessivo, si fanno leggere, sono divertenti e di forte impatto. Un'altra interessante innovazione da parte [illegible] un'Agenzia che vanta più di [illegible] esperienza [illegible] settore (ricordate la Tartalepre?).

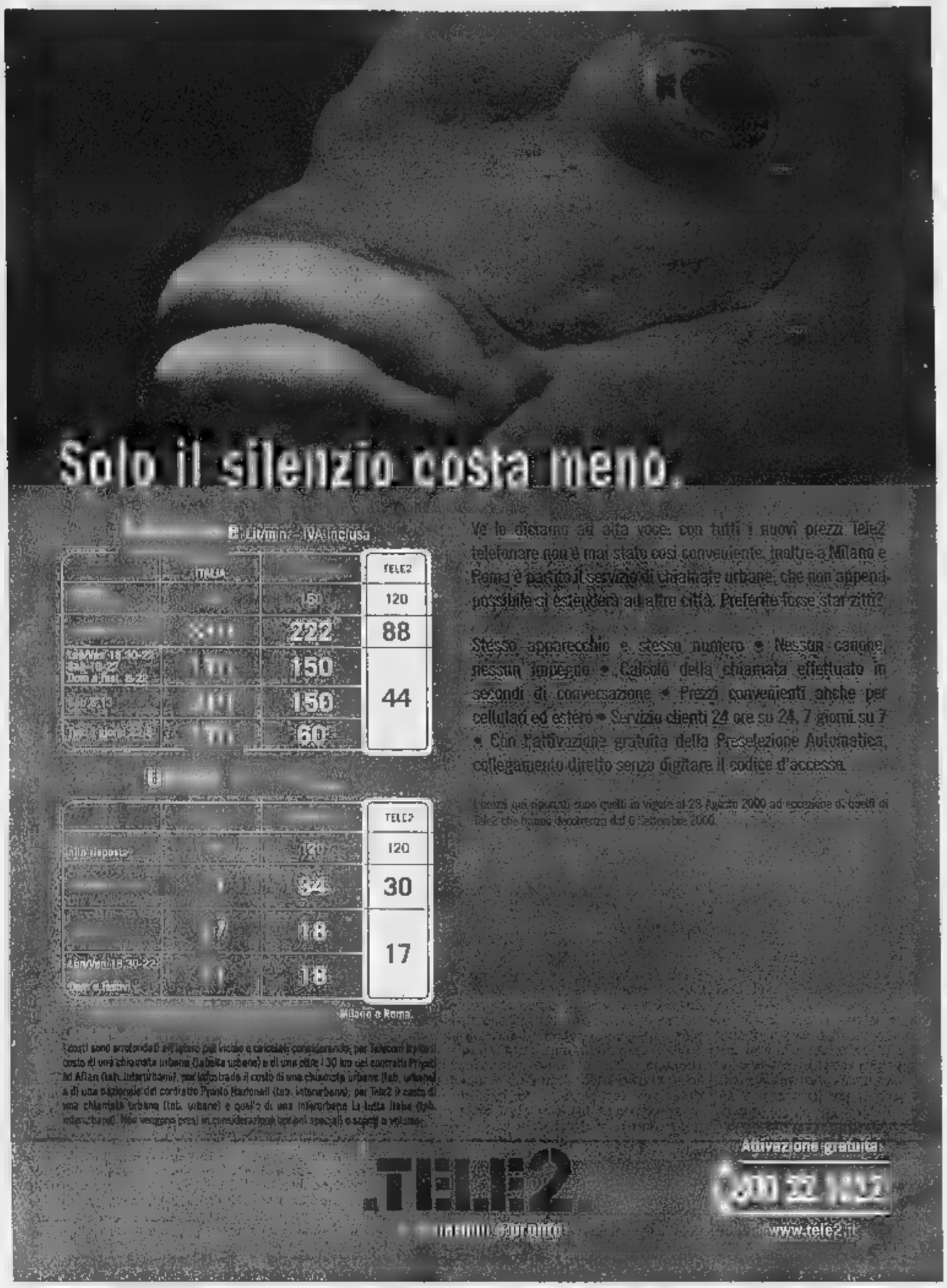

Per la pubblicità su LA STAMPA
20123 MILANO
Via Carducci, 29 - Tel. 02.244.24.611
10126 TORINO
C.so Massimo d'Azeglio, 60
Tel. 011.666.52.11
PK publikompass

SPAZIO AFFARI

IMMOBILIARE VENDITA

TORINO PROVINCIA

A. GEDIM 011.562.7566 Fiano "I Roveri" splendida villa ristrutturata 350 mq, tre livelli, 1600 mq giardino privato.

A 50 km da Torino (600 mt slm) [redacted] rustico ristrutturato di mq 450 circa con giardino mq 1.000 con alberi da frutta. Richiesta £ 260.000.000. [redacted] 011.596.771.

BORGARETTO viale Papa Giovanni XXIII alloggio nuovo ultimo piano signorile [redacted]iorno angolo cottura camera cameretta bagno balconi termoautonomo 74 mq. M. Case Sas 011.770.7531 - 0335.678.6363.

CASCINE VICA salone 3 camera tinello cucinino bagno ripostiglio cantina box auto. Triplo esposizione. Luminoso. £ 350.000.000 Gabetti 011.956.6022.

CHIERI attico di complessivi 218 mq terrazzo panoramico con giardino pensile autorimessa con 2 posti auto giardino [redacted] privato cantina. Tel. 011.942.2000.

COLLEGNO bell'appartamento 2 camere soggiorno cucina bagno palazzina recente 2º ultimo piano. Verna 011.956.1002.

COLLEGNO [redacted] signorile con giardino condominiale, [redacted]ina, tre camere, cucina, biservizi, ripostiglio, cantina, box. Gabetti 011.[redacted] 3670.

COLLEGNO Terracorta in palazzina, [redacted]partamento di ingresso, soggiorno, camera, cucinotta abitabile, bagno, ripost[redacted], box. Gabetti 011.405.3670

[redacted] Pino Torinese in casale del '700 finemente ristrutturato salone prezzo cucina 3 camere servizi terrazzino giardino box. Tel. 011.480.135

LA [redacted]ANDRIA signorile [redacted] padronale interno parco mq 600 totali [redacted] terreno mq [redacted]. Aria 011.355.715

[redacted] confine con [redacted] 50 mt da strada delle Finanze alloggi nuovi in piccola signorile palazzina in parmano. Consegna inizio 2002 prezzo di lancio. M. Case [redacted] 011.770.7531 - 0335.678.6363.

MONCALIERI [redacted] Roma [redacted] piano panoramico 2 camere tinello cucinino ristrutturato £ 235.000.000. Tel. 0335.274.076.

ORBASSANO libero bingresso salone 3 [redacted] tinello cucinino biservizi altrena ripostigli cantina. GR 011.505.039 - 0121.353.211

ORBASSANO via Mazzini libera villetta semindipendente salone 3 camere tinello cucinino tripli servizi. IPI 011.561.7091.

PINO TORINESE centrale nel verde proponiamo salone, 3 camere, cucina, doppi servizi, 2 posti auto Gabetti 011.660.4240

PINO TORINESE centro alloggio mansardato soggiorno 2 camere angolo cottura termoautonomo £ 168.000.000 Tel. 011.605.5754 - 0335.616.5719.

SAN MAURO confine Torino vendesi delle [redacted] mansarda nuova con ampio bagno interno. Piano 4º. Tel. 011.500.179 - 011.595.652.

Trofarello [redacted] Sauglio confine Pecetto Golf Club
signorili villini a schiera
[redacted]ne. 3 camere, cucina, 3 bagni, boxes mansarda 320 mq totali più giardino
[redacted] 495.000.000
possibilità permute dirette
consegna pronta. Ottime [redacted].
Gabetti 011.548.045.

VILLA corso Chieri (Reaglie) bifamigliare in ristrutturazione disponibile fine anno. Trattative private. Colonna 0335.655.6784.

[redacted] in Chieri residenza 'L'Antica Tessitura' villette unifamiliari [redacted] 2 o 3 [redacted] da letto, cucina, soggiorno, doppi servizi, tavernetta, box due auto, giardino privato. Zoppoli & Pulcher 011.88.171.

PIEMONTE

10 minuti grande Outlet Serravalle Scrivia, ex albergo, superficie coperta mq 440, giardino mq 330, parzialmente ristrutturato. Frazionabile uso abitazione. Tel. 0347.620.4814.

[redacted]

ALASSIO fronte [redacted] bi/trilocale, rifiniture di lusso, [redacted] condizionata, nuovi [redacted] impresa box/posto auto e cantina. Immo[redacted] Maresca [redacted].642.645.

ALASSIO splendida villa, totale vista mare mq 180 più mq 2.000 terreno, [redacted], in ottime condizioni. Immobiliare Maresca 0182.642.645.

AREA CASA 0182.555.627 Albenga vicino [redacted]mo bilocale nuova terrazzo soleggiato e vivibile occasione. Affrettatevi.

ARMA DI TAGGIA mare prenotiamo fantastici appartamenti in costruzione prezzi lancio £ 270.000.000. Nessuna provvigio[redacted]. Italgest 800.274.274.

CERIALE affare stilo £ 210.000.000 per ingresso soggiorno angolo cottura 2 camere servizi terrazzo arredato. Tel. [redacted].

CERIALE nuovi mono bi - trilocali 400 mt centro terrazzi giardini dilazioni. Da £ 182.000.000. Tel. 0182.991.330.

FANTINO vende a Ceriale centralissimo bilocale con terrazzo di mq 60. Tel. 0182.991.055 - 0349.340.4395.

LOANO (prossimità mare) impresa vende direttamente trilocale ristrutturato a nuovo, possibilità box, mutuo, ottimo investimento. Tel. 019.671.604 - 019.675.843 - [redacted]

LOANO (Sv) impresa vende direttamente ville indipendenti di varie metrature, nuova costruzione. Tel. 019.676.643 - 019.671.604 - 019.675.564 - Internet. www.Loano.it

LOANO zona residenziale 800 mt mare termoautonomo ingresso spazioso soggiorno con cottura camera bagno. Canti[redacted]. Possibilità [redacted] £ 160.000.[redacted]. Rif. 271. Aurelia 019.676.6176.

LOANO [redacted] km mare bilocale con balcone termoautonomo giardino cantina posto auto £ 168.000.000. Tel. 0182.950.771

PIETRA LIGURE a 50 mt dal mare bilocale in ottime condizioni termoautonomo £ 220.000.000. Tel. 019.676.068 www.studio5srl.com

PIETRA LIGURE vendesi 2[redacted] di 52 mq con terrazzi di 18 mq e 55 mq ordinali termoautonomi. Tel. 019.613.449 - 0335.605.0627.

PIETRA LIGURE 200 mt mare mansarda 4 posti letto arredo £ 120.000.000. Fondocasa Affiliato 019.615.951.

[redacted] ligure, prezzi interessanti, minimo anticipo, nessuna commissione, nuovissimi prestigiosi appartamenti, piscina, boxes, giardini. Tel. 02.345.2025.

SANREMO centralissimo bilocale ristrutturato £ 100.000.000. Fondocasa Affiliato 0184.591.670.

SANREMO prestigioso complesso immobiliare vicinanze mare appartamenti ottimamente rifiniti ultimi monolocali prezzo eccezionale. Sagor 800.692.692.

[redacted] GIACOMO (Pietra Ligure) impresa vende direttamente in nuovo [redacted]plesso residenziale appartamenti bi/trilocali con terrazzi e giardini da £ 198.000.000. Tel. 019.675.840.

COSTA AZZURRA

A. AREA [redacted] 0182.555.627 [redacted] confine Montecarlo piccola palazzina nuovi appartamenti favolosa vista mare. Prezzo affare

A. AREA CASA 0182.555.627 Cannes altura in villa 300 metri mare splendidi bilocali ampi terrazzi £ 145.000.000

A. AREA CASA 0182.555.627 Mentone fronte mare nuova costruzione vista incantevole prime opportunità lancio cantiere

A. AREA CASA 0182.555.627 Mentone occasione nuova costruzione vicina mare appartamenti prezzo lancio £ 92.000.000. Ampie terrazze.

A. AREA CASA 0182.555.627 Nizza affare lancio cantiere appartamenti [redacted] del 30%. Fino al 30 novembre.

A. AREA CASA 0182.555.627 Nizza nuovi appartamenti zona residenziale £ 73.000.000 resa netta garantita 11%. Offerta limitata.

A. AREA CASA 0182.555.627 Nizza zona Promenade nuovi stupendi bilocali £ 133.000.000 ampi terrazzi occasione unica. Affrettatevi.

A. NIZZA a 50 mt mare elegante immobile bi - tri - quadrilocali da £ 1[redacted] - £ 339.000.000. Pronta consegna. Interim 011.599.782.

A. NIZZA residence 900 mt mare su bel viale ai piedi [redacted] collina vicinanze Università ottimi da investimento reddito garantito. Mono da £ 75.000.000 - bilo [redacted] [redacted].000.000. [redacted] 800.140.420.

A. [redacted] mt [redacted] nuovo residence in costruzione. Giardini alberati o terrazzo. Piscina. Comodità negozi. Bi - trilocali [redacted] £ 129.000.000. Interim 011.599.782.

A. NIZZA [redacted] mt mare nella prima precollina, palazzina con piscina, tranquilla nel verde, signorili bi - trilocali [redacted] £ 168.000.000. ISIT 800.140.420 - www.isit-immo.it

A. [redacted] DU VAR in nuova soluzione immersa nel verde villette con grandi terrazze e giardini ottime porticciolo a 100 mt dal mare e dalla spiagge a partire da [redacted] ISIT 800.140.[redacted] - www.isit-immo.it

[redacted]FFARE Beausoleil confine Montecarlo, ultimi appartamenti nuovi, ampie terrazze, vista mare splendida, prezzo affare. Italgest [redacted].

AFFARE Cannes Croisette Palm Beach appartamenti pronti da abitare da £ 135.000.000, vista mare mozzafiato, occasione irripetibile. Italgest 800.274.274.

AFFARE Cannes Mandelieu [redacted] porto appartamenti pronti da abitare. Piscina, campo da golf, [redacted]. Italgest 800.274.274.

AFFARE Cap d'Ail esclusivi appartamenti in villa d'epoca vista mare mozzafiato scontati 30%. Italgest 800.274.274.

[redacted] Cap [redacted] Montecarlo prestigiose residenze in villa sul mare parco privato piscina. Italgest 800.274.274.

AFFARE Mentone offerta limitata! Appartamenti nuovi, vicino mare, grandi terrazze da £ 19.000.000 più piccola rata. Affrettatevi! Italgest 800.274.274.

[redacted]FFARE Nizza appartamenti nuova costruzione vista mare incantevole, piscina, quartiere residenziale da £ 27.000.000 più piccola rata mutuo. Italgest 800.274.274

[redacted] Nizza, bilocali nuovi in [redacted] suggestivo, zona centro, occasione [redacted]patibile, [redacted] lancio £ [redacted]. Italgest 800.274.274.

AFFARE Saint Tropez Golfo incantevole paesaggio ville nuove [redacted] giardino ampie terrazze, £ 420.000.000. Italgest 800.274.274.

AGENCE SOCOPRO
Nizza, apertura vendita immobile 50 mt Promenade des Anglais, monolocali/bilocali con terrazzo, cantina a partire da £ 50.000.000 di apporto personale più piccolo finanziamento, possibilità garage, assistenza bancaria, gestione immobiliare con possibilità affitto garantito. Tel. 0033.611.543.541.

[redacted] SOCOPRO
Nizza, trilocale ristrutturato cucina indipendente, grande soggiorno, terrazza, immobile lusso, vicino Piace Massena £ 445.000.000. Tel. 0033.611.543.541.

CANNES eccezionale vicinanze Croisette e servizi appartamenti alto livello da FF. 495.000. Possibilità mono - bilocali da reddito. Sagor 800.692.692.

[redacted] a [redacted] mt dal mare, ultimi [redacted] bilocali con terrazzi da £ 285.000.000. Mediem 02.583.17190.

MENTONE bilocale vista [redacted] panoramica, palazzo epoca [redacted] secolare, [redacted]ng, cantina [redacted] 860.000. Tel. [redacted].503.621.050.

[redacted] rarità. Fronte mare, visili mare mozzafiato, prenotiamo nuovi appartamenti per pochi privilegiati, prezzi lancio. Affrettatevi! Italgest 800.274.274.

NIZZA adiacenza Promenade appartamenti varie metrature, monolocali con terrazzi vista mare da £ [redacted] Mediem 02.583.17190.

NIZZA Negresco 50 mt 2 camere cucina servizi 2 arie 3º piano ascensore £ 199.000.000 Sarotto 011.320.569

NIZZA Promenade Anglais palazzo recente bilocale piano alto, ascensore, terrazzo, vista mare. Posto macchina. FF. 1.250.000. Tel. 0033.493.857.117.

NIZZA zona residenziale immobile prestigioso parco piscina appartamenti con grandi terrazze soleggiate ottimo rapporto qualità prezzo. Sagor 800.692.692.

VILLENEUVE LOUBET la villetta trilocale 62 mq terrazzo giardino box £ 405.000.000. Bi[redacted] 011.43.591 - 0033.607.671.877.

LOCALI UFFICI CAPANNONI

ADIACENTE via Roma vendiamo muri negozio 2 vetrine piano terra mq 200, piano interrato mq 200 IPI 011.561.7091

CORSO PALESTRO [redacted] mq 60 - 230 prestigiosa ristrutturazione totale recupero fiscale 36% termoautonomo portineria. Torta 011.561.2077.

MONCALIERI corso Savona pressi palazzina uffici indipendente mq 1000 posti auto giardino. Tel 0335.274.076

MONCALIERI fronte [redacted] locale mq [redacted] indipendente cintato parcheggio mq [redacted] adatto a commerciale. [redacted]35.274.076.

[redacted] muri negozio locali mq 450. Buon reddito IPI 011.561.7091.

PIAZZA SAN CARLO
adiacente prestigiosi uffici da 100 a 2500 mq. Euroedile 011.749.5673.

[redacted] via San Domenico numero 18 in piazzina d'epoca completamente ristrutturata negozio di mq 65 con annesso magazzino Telefonare Zoppoli & Pulcher 011.88.171

VIA GENOVA pressi corso Maroncelli libero ufficio piano rialzato mq 105 circa cantina. GR 011.505.039

ZONA industriale di Villarbasse vendesi capannone con uffici mq lordi 943 adibito a stampaggio materie plastiche Per appuntamento chiamare lo 011.952.9130 orario ufficio.

ZONA [redacted] Pitagora [redacted] locale con 2 grandi [redacted] 110 [redacted] adibito a qualsiasi attività. Interessante Tel. 0348.585.5317.

[redacted]NI

ALASSIO centro vista mare [redacted] mq 1800 con entrostante piscina, box, progetto approvato mq 180 abitazione. ADP 0335.615.7048.

IMMOBILIARE ACQUISTO

TORINO CITTA'

ALLOGGETTO piccolo ricerco in vendita per investimento (anche mansarda o monolocale) no perditempo. Signor Arena 011.817.8215.

GABETTI SPA
ricerca interi stabili in acquisto per propri selezionati clienti in Torino e cintura, pagamento contanti con atto notarile. Trattative riservate. Sig. Enzo Fava 011[redacted].

[redacted] SPA [redacted] in zona Crimea, borgo Po, appartamento di salone, 2 - 3 camere, cucina, doppi servizi. Pagamento contanti. Ag. Crimea 011.660.4240.

RICERCHIAMO urgentemente per nostro cliente appartamento 140 mq zona Valentino Precollina Bimar 011.43.591.

[redacted]

BARDONECCHIA ed alta Valle Susa, messaggio importante [redacted] urgente! Ricerchiamo alloggi, monolocali, bilocali e trilocali per nostra selezionata e sempre più numerosa clientela. Gabetti Gp Imm Bardonecchia 0122.901.965.

LOCALI UFFICI [redacted]

ACQUISTIAMO per investimento locali commerciali, capannoni industriali, anche locali Definizioni dirette Tel 011.433.1303 Almas.

IN TORINO RICERCHIAMO
locale mq 800 - 1.200
anche da ristrutturare
consideriamo anche area costruibile
PAGAMENTO CONTANTI
Baldini Srl 011.596.771.

AFFITTI OFFERTI

TORINO CITTA'

[redacted]A. CASAFFITTI precollinare palazzina [redacted] prestigio appartamento salone pranzo 3 camere 3 servizi cucina box Tel 011.593.901

A.A. CASAFFITTI 20 minuti da Torino appartamento in villa del '600 salone cucina 3 camere [redacted] servizi parco Tel 011.593.901

[redacted]BBIAMO arredati bono-vuoti in complesso residenziale Torino precollina bilocali anche in villa. Intercata 011.568.3620

BORGO VITTORIA via Roccavione, vuoto 2 camere cucina ingresso bagno £ 600.000 mensili Consuledile 011.437.4000

PRECOLLINA strada Sevalle salone 2 camere cucina 2 bagni posto auto £ 1.500.000 [redacted] Iva. Somocasa 011[redacted]

ZONA San Paolo affitto al 1º piano 4 camere cucina biservizi £ 1.100.000 mensili uso abitazione o ufficio. Baldini 011.596.771.

TORINO P[redacted]

BARDONECCHIA viale Einaudi, palazzina recente, comoda stazione/negozi, arredati 4 - 5 posti letto Consuledile 011.437.4000.

LOCALI UFFICI CAPANNONI

ADIACENTE largo Brescia ufficio open space mq 90 con magazzino [redacted]to £ 2.300.000 mensili. Casaplu 011.248.2143.

[redacted] in Settimo strada Cebrosa capannoni industriali nuovi da mq [redacted] - 500 - 900 completi [redacted] uffici impianti corti. Tel 011.541.552.

[redacted] vicinanze tangenziale Can[redacted] mq [redacted] piazzali [redacted] 8000 [redacted] logistica distribuzione corriere. Torta 011.561.2077.

[redacted] svincolo tangenziale Nord mq [redacted] - [redacted] - 2250 più uffici ampi piazzali affittasi Verna 0335.[redacted].660.

CORSO URSS
centro uffici Mirafiori due locali open [redacted]ace nuova realizzazione. Metrature da 270 a 900 mq. [redacted]belli Impresa 011.639.067.

[redacted] STRADA [redacted] in complesso industriale locali [redacted] mq 900 circa [redacted] uffici e servizi interni. Società Gestione 011.568.6311.

LOCALE industriale Torino [redacted]vino, prestigiosa recente costruzione, con uffici parcheggi interni, riscaldamento [redacted]razione mq 1800 più 400 mq uffici Tel 011.221.7500 - 0337.206.500.

MONCALIERI zona industriale adiacenze via Postiglione capannone su due piani uffici parcheggio privato interno 011.561.8525

NUOVO [redacted] uffici signorili 3 - 4 camere servizi accessori a referenziati coabonando affitta Torta 011.561.2077

PIANEZZA zona industriale mq 700 più 300 mq uffici, spogliatoi ampio piazzale affittasi. Verna 0335.382.668

PIAZZA CARLINA
In stabile con posti auto affittansi prestigiosi uffici mq 1000 frazionabili. Tel. 011.837.200.

STRADA DEL DROSSO capannone industriale mq 1350 altezza mt 9 due carriponte affitta Torta 011.561.2077.

ZONA Barca strada del Cascinotto basso fabbricato mq 215, tettoia, cortile, riscaldamento. £ 2.200.000 [redacted] 011.[redacted]

[redacted] industriale di Orbassano affittasi circa 1.000 mq di uffici nuovi disponibili da gennaio Rivolgersi [redacted] 011.952.9130 orario uffici[redacted]

AFFITTI D[redacted]

[redacted] CITTA'

A.A.A.A.A. ABBIAMO necessità di vostri alloggi vuoti/arredati per referenziatissimi, nessun costo vostro carico. Komerco 011.533.914

[redacted]. IULACASE 011.447.4886 ricerca urgentemente per clientela referenziata appartamenti ville Torino e cintura nessuna spesa proprietari

[redacted] dirigenti e consule[redacted] urgono alloggi arredati/vuoti anche piccolo metratura convalida aziendale. Intercata 011.568.3876

A voi interessa affittare il vostro immobile rapidamente senza nessuna spesa? Contattatemi Giorgio Ortali 011.597.575

AUTOVEICOLI

A. ACQUISTA autovetture max valutazione contanti con voltura. Via Sant'Ottavio 32 Torino (zona Mole) Tel 011.817.7242

ABBIAMO urgenza auto, fuoristrada, furgoni, massima valutazione, pagamento immediato contanti, permuta. Corso Moncalieri 310, Torino Tel. 011.661.1370 - 0335.619.2718.

ACQUISTA auto di ogni tipo con [redacted] massima valutazione. Autosalone D'Elia corso Orbassano 241 Tel. 011.351.329

ACQUISTA auto fuoristrada camper furgoni camioncini frigo e noleggiabili anche subentro leasing (pesca) - strada Torino, 27 - Beinasco Tel 011.397.1281

[redacted] autovetture [redacted] massima valutazione pagamento contanti Corso Montegrappa 24 B Tel 011.776.1698 Torino

ACQUISTO qualsiasi tipo di auto anche [redacted] ipotecate o leasing Via T[redacted] 106 Tel 011.319.0104

ALFA 156 1,8 1998 17000 km accessoriata privato vende £ 25.000.000 Tel 011.650.6093

ARAGONAUTO corso Dante 44, tel 011.696.4713 acquistiamo auto usate voltura immediata pagamento in contanti

AUTOTORTONA acq[redacted] vetture e fuoristrada ogni tipo max serietà Corso Tortona 9 Tel 011.817.1643 - 011.889.664

VIAGGI E VACANZE

ALBERGHI PENSIONI RESIDENCES

ALASSIO Albergo Astra via Roma 47 a mare tel 0182.640.855 tranquillo, parcheggio, garage, pensione completa o pernottamento Prezzi speciali

MATRIMONIALI

A.A.A. 2.000 persone iscritte Preselezioni seminariali Scopo matrimonio Dal 1986 Istituto Dott Prof Bogatti 02.57306751

A. 36ENNE delusa dal precedente rapporto sensibile, carina incontrerebbe uomo fedele scopo matrimonio Ten Service 011.533.810

[redacted] ITALIA agenzia matrimoniale internazionale legalmente autorizzata Vasto catalogo Est Europa Colloquio preliminare gratuito Tel 0141.356.421 011.547.95... www.agenziaservizitalia.it

CENTRO AGENZIE MATRIMONIALI ASSOCIATE & AUTORIZZATE ... del quale incontro nell'assoluta serietà Amicizie matrimoni Via Giusti 3 angolo corso Vercelli Torino Tel 011.561.5055

DOTTORESSA 34enne bella solare fine elegante, ama i viaggi e sport, conoscerebbe compagno serio e leale scopo matrimonio Cod 2274 Incontriecuore 011.580.5704

FUNZIONARIO 58enne impiegato, ... conoscerebbe signora sensibile ... amante viaggi scopo matrimonio. Eliana Monti Questioni di Cuore 011.518.5163

SIGNORINA 33enne bancaria, simpatica e leale conoscerebbe ragazzo max 40enne sportivo e simpatico scopo matrimonio Eliana Monti Questioni di Cuore 011.518.5163

VARIE

A.A. GIOIELLERIA M.C 011.334.832 acquista oro argenteria monete gioielli in contanti Corso Peschiera 163 Torino

A. ALBA [redacted] 011.323.002 compra oro argento preziosi francobolli numismatica Max valutazione Via Tripoli 35 Torino

A. OREFICERIA GE.MA. acquista oro argenteria, monete preziosi alle valutazioni Via M. Cristina 47 Tel 011.650.3212

OROLOGI Rolex, Patek Philippe collezionista acquista Pagamento contanti Serietà e riservatezza Tel 0337.246.917

ORO, monete medaglie, preziosi compro contanti alti prezzi Via Berola 22 E - Torino Tel 011.561.3086

INEDITHA

È il risultato del progetto MoSIL, Modello Sperimentale per l'Inserimento Lavorativo di portatori di handicap intellettivo lieve, è qualcosa di più di un semplice numero. È il frutto di un'iniziativa promossa dal Comune di Torino e coordinata dal CEP, in collaborazione con numerosi altri enti e associazioni che hanno dato vita ad un'operazione articolata in più fasi. Dall'individuazione dei ragazzi all'orientamento, dall'inserimento mirato con borse di lavoro all'accompagnamento da parte di tutor. Un grazie alle aziende che li hanno assunti – a tutti quanti gli hanno dato una possibilità in più di crescere. E di rendersi utili. Il progetto MoSIL si conclude ma l'impegno della Città di Torino continua.

La notizia è perfettamente normale.

Anche loro.

COMMISSIONE EUROPEA
DIREZIONE GENERALE OCCUPAZIONE RELAZIONI INDUSTRIALI AFFARI SOCIALI

Ministero del Lavoro della Previdenza Sociale

MoSIL
MODELLO SPERIMENTALE PER L'INSERIMENTO LAVORATIVO DI SOGGETTI INSUFFICIENTI MENTALI

Città di Torino

Promosso da:
UNIONE INDUSTRIALE TORINO - C.G.I.L. - C.I.S.L. - U.I.L.

In collaborazione con:
API
CONSORZIO

Concessionaria Mercedes-Benz
AutoVallere
Corso Trieste, 132 - MONCALIERI (TO)
Tel. 011/6536311

LA STAMPA
37 GIOVEDÌ 26 OTTOBRE 2000
TORINO
VIA MARENCO 32, TELEFONO 011 6568111, FAX 6639003, SEGRETERIA TELEFONICA «LA MIA CITTÀ» 011 6568531/252/205
CRONACA

TOI TO9 PRCV
Concessionaria Mercedes-Benz
AutoVallere
Corso Trieste, 132 - MONCALIERI (TO)
Tel. 011/6536311

Accadde ieri

Il 26 ottobre 1879 in piazza Statuto viene inaugurato il monumento alle vitti[illegible] traforo del Fréjus realizzato con rocce estratte dal traforo stesso. L'ultimo diaframma che divideva Italia [illegible] Francia era caduto [illegible] giorno di Natale del 1870 e già nell'agosto dell'anno successivo si stabilì il primo collegamento ferroviario internazionale Torino-Parigi utilizzando il traforo, per il tragitto occorrevano 24 ore.

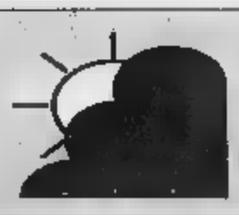

Il tempo

Resiste l'alta pressione sul Nord del Mediterraneo, dirottando le perturbazioni atlantiche verso il Nord-Est europeo senza però impedire [illegible] corpi nuvolosi provenienti dal [illegible] Africa di invadere il Centro [illegible] Penisola. Su Piemonte, Liguria e Valle d'Aosta ancora nuvolosità estesa stratiforme o per lo più cielo velato con sprazzi di sereno. Piovaschi sulla Liguria e nebbie mattutine sulle pianure del Nord.

Quanto [illegible] a...

[illegible] 29 novembre (vale [illegible] dire fra 34 giorni) è previsto il debutto in Borsa [illegible] azioni Aem. La data [illegible] ancora ufficiosa [illegible] quanto deve [illegible] il via libera dalla Consob. In ogni caso, assicura l'assessore competente Paolo Peveraro, l'operazione [illegible] concluderà entro la fine dell'anno. Intanto, il consiglio di amministrazione ha già formalizzato la richiesta di [illegible] a Piazza Affari.

A inizio anno via ai lavori, la fine prevista nel 2003: il costo è di 16 miliardi

Piazza Valdo Fusi cambia pelle

Nuovo parcheggio sotterraneo da 676 posti

Giuseppe Sangiorgio

Due piani [illegible] terra per 676 posti auto, con annessi depositi e locali di servizio destinati alla Camera di Commercio. Il tutto realizzabile entro il 2003 con un costo complessivo di circa 16 miliardi e mezzo, di [illegible] 11 per il parcheggio, 3 per il giardino e, [illegible] più al meno, due miliardi 500 milioni per i magazzini dell'ente che sorge di fronte alla nuova struttura. E' l'identikit del manufatto che sostituirà l'attuale parking all'aria aperta [illegible] piazzale Valdo Fusi. Opera che ieri l'assessore alla Viabilità, Franco Corsico, ha presentato alla seconda e sesta commissione riunite dai rispettivi presidenti, Maria Grazia Sestero e Marta Levi, a Palazzo Civico.

[illegible] prossimi giorni, il 7 novembre, l'Atm affiderà i lavori alla ditta che si è aggiudicata l'appalto. Il [illegible] e proprio sarà tuttavia aperto dopo il periodo delle feste di Natale e Capodanno, fra il 7 e il 15 gennaio, con l'impegno di consegnare il nuovo parcheggio finito entro 24 mesi, 27 se si aggiunge la sistemazione del giardi[illegible] realizzato dove oggi è consentita la sosta a pagamento per [illegible] vetture.

Prima, però, dovranno [illegible] «trasferiti» 61 [illegible] dei 64 platani oggi sul piazzale (tre esemplari risultano ammalati e verranno abbattuti), insieme con 20 tigli, che verranno tutti trapiantati [illegible] un'area [illegible] prato del cimitero Parco, dove la ditta incaricata dei lavori ne curerà la manutenzione per un anno.

L'espianto e la nuova messa [illegible] dimora dell'alberata incomincia giovedì della prossima settimana, il 2 novembre, per concludersi il 10 dicembre, due settimane prima di Natale. [illegible] quel punto - precisa l'assessore Corsico - potrebbe anche partire il cantiere, ma abbiamo preferito [illegible] creare disagi a residenti e negozianti proprio nel periodo natalizio, quindi l'inizio lavori slitterà al dopo Epifania, fra il 7 e il 15 gennaio».

Un accorgimento dovuto anche al fatto che, con gli scavi [illegible] la conseguente costruzione delle ope[illegible] in muratura, la [illegible] perderà circa 500 spazi-macchina, sopporterà non pochi disagi, seppur nella prospettiva di migliorare la ricettività nell'intera area che, entro [illegible] avrà, [illegible] detto un parcheggio, magazzini [illegible] [illegible]i, un'area verde, che - sistemata - potrebbe diventare il prolungamento dei giardini Cavour.

Comunque, a cantieri aperti, 130 auto, per una zona centrale qual è quella che comprende [illegible] centro congressi [illegible] «Torino-Incontra», la stessa Camera di Commercio, la sede dell'Automobile club in via Giolitti, e, soprattutto, ad appena qualche centinaio di metri da piazza San Carlo, saranno ospitate, sulla centralissima via Roma, fra le piazze Castello e Carlo Felice, dove al posto dei cartelli di divieto di fermata, saranno disegnate le tradizionali strisce blu. Altre 130, finiranno su corso Cairoli, mentre [illegible] avranno spazio in piazza Maria Teresa, escluse le vie Giolitti e della Rocca.

A cantiere aperto le auto in sosta si trasferiranno in via Roma

Quindici posti, utilizzati dai carabinieri sul «Valdo Fusi», saranno trasferiti in piazza Carlina, mentre i trenta riservati ai motulesi temporanei in cura all'ospedale San Giovanni, troveranno spazio su ambo i lati di via Cavour nel tratto fra le vie Accademia Albertina e San Massimo. Il punto Taxi, infine, che [illegible] si trova all'angolo fra le [illegible] Giolitti e San Francesco da Paola, verrà spostato poco più in là, nella stessa via Giolitti fra via San Francesco da Paola e via Pomba.

Il semaforo verde alla nuova struttura, dopo i citati interventi e lo spostamento dell'alberata, porrà fine all'iter «politico» di un parcheggio [illegible] cui si discute da anni. Sulla sistemazione del quale, puntano pure le forze ambientaliste, lo stesso assessore Paolo Hutter e il capogruppo dei Verdi, Silvio Viale, perché a parcheggio finito, a loro giudizio, potrà davvero concludersi anche la querelle che oggi investe [illegible] piazza San Carlo. «A quel punto, con il nuovo parking che si aggiungerà a quello sotto via Roma - dice Viale - nessuno potrà impedire [illegible] di eliminare [illegible] auto intorno al Caval 'd brons per tutta la settimana».

Il nuovo parcheggio di piazza Valdo Fusi avrà due piani sottoterra. Dei 16 miliardi di costo, 3 serviranno per un giardino e oltre due per magazzini L'intervento dovrebbe favorire lo snellimento del traffico in [illegible] la zona

Città a cortili aperti per le biciclette

Indagine: molti le possiedono, ma pochi le usano

L'assessore all'Ambiente e allo Sviluppo sostenibile, Paolo Hutter vuole consentire a chi usa la bicicletta di parcheggiarla nel cortile della propria abitazione, mentre oggi la maggior parte dei regolamenti di condominio lo vieta. E, sul tema, c'è già una delibera, presentata dal verde Silvio Viale e dal consigliere di area socialista, Marziano Marzano, che, pronta nella [illegible] primavera, era ferma in attesa del parere di legittimità chiesto agli uffici municipali.

Ieri il parere è arrivato, la delibera è legittima, quindi si potrà procedere, portando la decisione all'esame della Sala Rossa. Il che consentirà di evitare che [illegible] ama pedalare, debba poi riporre la bici in cantina o, peggio, ritirarla nel ripostiglio del proprio alloggio, talvolta trascinandosela per più rampe di scale.

Approvata la risoluzione «Viale-Marzano», il ragolamento edilizio della città, dovrà inserire nella propria articolazione il principio che nei cortili la sosta delle bici è comunque consentita indipendentemente dalla volontà dei condomini, spiega Hutter, illustrando i risultati del sondaggio realizzato, dalla società Pragma, sulla mobilità sostenibile a Torino.

Dalle interviste telefoniche, a 510 persone residenti in città [illegible] di età superiore ai 18 anni, risulta un notevole uso della bicicletta, una forte richiesta di più aree pedonali, ma anche l'inconsapevolezza di chi possiede un'auto a motore diesel delle potenzialità inquinanti del suo mezzo. Il 48 per cento dei torinesi - raccontano gli intervistati - possiede [illegible] bicicletta. Un mezzo diffuso soprattuto tra dirigenti e funzionari (73 per cento), impiegati, insegnanti [illegible] studenti (66), poco tra le casalinghe (28 per cento) e i commercianti che risultano essere il fanalino di coda con [illegible] 24 per cento.

Solo il 13 per cento, però, afferma [illegible] adoperarla per una pedalata ogni giorno, mentre il 34 per cento non ne fa uso. Per altro verso, quasi unanime la richiesta di più aree pedonali: l'87 per cento degli interpellati con preferenze precise, rivolte soprattutto alle piazze San Carlo, Vittorio Veneto e Castello. Infine un dato, a sorpresa: il 74 per [illegible] dei commercianti [illegible] degli artigiani chiede di chiudere al traffico un maggior numero di aree cittadine.

Hutter ha, infine, annunciato che, chi si recherà al Salone del Gusto al Lingotto fra sabato [illegible] domenica e, più avanti allo stadio, sarà accolto da personale che accudirà le «bici» [illegible] offrirà omaggi. [g. san.]

IL DOPO ALLUVIONE

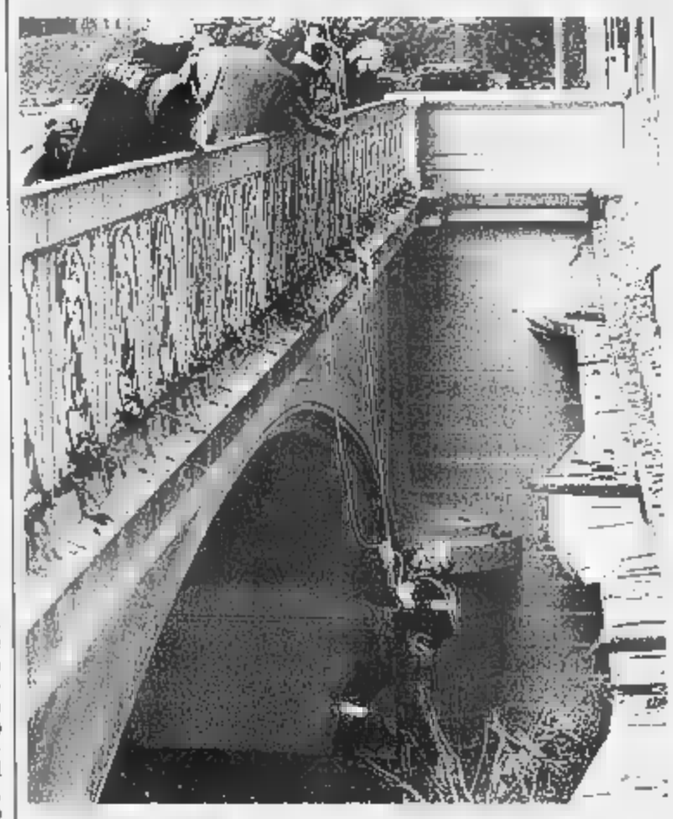

L'addio alla [illegible] Tubaldi

Un altro passo avanti nella ricostruzione: ieri il consiglio di amministrazione dell'Ativa, la società che gestisce l'autostrada Torino-Aosta, ha deciso di realizzare un ponte provvisorio sull'Orco, tra i caselli di Volpiano [illegible] San Giorgio. Entro fine novembre, dunque, l'arteria sarà percorribile, anche [illegible] [illegible] qualche disagio. Nel frattempo si lavorerà alla bretella di Santhià, per garantire il collegamento dell'Eporediese e della Valle d'Aosta con Milano.

Intanto si lavora per raggiungere le frazioni ancora isolate. Non tutte le notizie sono buone: in Canavese, ad esempio, la statale 460 non aprirà nei tempi previsti, ossia domenica, ma in data ancora da destinarsi. A Torino l'attenzione dei tecnici è puntata sul palazzo della ex Teksid, in via Livorno (nella foto). Scongiurato il rischio di un crollo immediato, che avrebbe «tappato» il letto della Dora [illegible] gravissime conseguenze, tra domani e sabato partirà la demolizione vera [illegible] propria.

Novità anche sul fronte burocratico. Da domani cittadini e imprenditori potranno consegnare [illegible] Comuni di residenza i moduli che abbiamo pubblicato [illegible] giorni [illegible] (oggi pubblichiamo l'ultimo, interessa le persone che sono state costrette [illegible] sfollare in alberghi). Macchina delicata quella dei rimborsi: molto dipenderà dal lavoro [illegible] [illegible]ministrazioni locali, alle prese, soprattutto nei Comuni meno popolosi, con un lavoro supplementare di tutto rispetto.

Un capitolo a parte meritano i cittadini inseriti in lavori socialmen[illegible] utili. Centinaia di persone soltanto a Torino, che rischiano di trovarsi senza occupazione perché il governo ha deciso la fine di questa esperienza. Ieri hanno manifestato davanti alla Prefettura, con un pacifico sit-in. Il consigliere di Rifondazione Mario Contu, nel sottolineare la drammaticità della loro situazione, ha anche suggerito che almeno in parte possano essere impegnati nella gigantesca opera di ricostruzione e di aiuto a chi ha subito danni dall'inondazione.

I SERVIZI SULL'ALLUVIONE
E IL MODULO PER CHI HA DOVUTO RIFUGIARSI
IN ALBERGHI O STRUTTURE A PAGAMENTO
ALLE PAGINE 38 [illegible] 4[illegible]

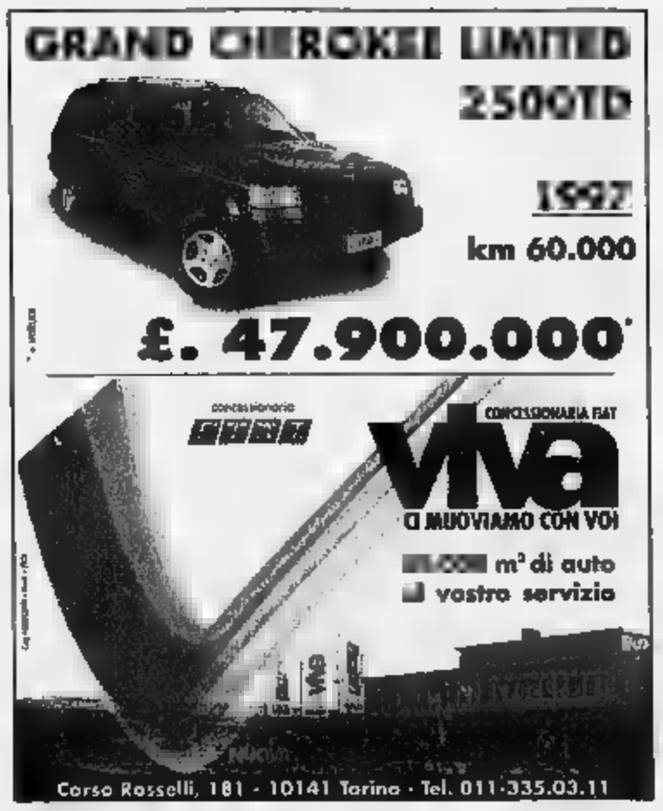

La prestigiosa partita amichevole si disputerà il 14 novembre al «Delle Alpi»

Italia-Inghilterra [illegible] rischio hooligans

Vertice in questura con gli esperti di Scotland Yard

Massimo Numa

A Torino arrivano gli hooligans e Scotland Yard [illegible] perde tempo. Anzi: [illegible]ene un minuto. Ieri, in questura, gli investigatori inglesi si sono riuniti con i colleghi italiani, alla presenza delle autorità consolari [illegible] Sua Maestà, per programmare [illegible] passo e ogni respiro delle migliaia [illegible] di tifosi inglesi che saranno a Torino il prossimo 14 [illegible] bre, [illegible] per l'incontro amichevole tra Italia [illegible] Inghilterra.

«Bene conosciamo le caratteristiche [illegible] i comportamenti [illegible] alcuni settori - spiega il questore Nicola Cavaliere - della tifoseria britannica. L'obiettivo, è chiaro, è quello di [illegible]tare incidenti, come è avvenuto in passato e di assicurare un massimo livello di sicurezza per tutti, sia nello stadio che in città».

Problema [illegible] da poco. Da anni, ormai, la polizia inglese schedа e controlla gli hooligans, spesso condannati a lunghi periodi di astinenza dal calcio nazionale ed internazionale. Nelle liste di proscrizione [illegible] tifosi più violenti ci sono personaggi che hanno ripreso la libertà di circolazione proprio in questi giorni. Infine gruppi di teppisti riescono ogni volta a evitare controlli e divieti per presentarsi ai cancelli dello stadio. Sono i più pericolosi e i meno controllabili: videoriprese, fotografie e testimonianze li hanno visti al centro di violenze e devastazioni in tutta Europa.

Tenerli d'occhio, gli hooligans che seguono i «bianchi» di David Beckham nei loro appuntamenti europei, è un lavoro che fa venire i brividi: «Con le singole squadre, tipo Manchester - hanno detto i funzionari di Scotland Yard - è più facile. Conosciamo gli ultras e i loro club uno per [illegible] Sappiamo [illegible] agire e come tenerli tranquilli...». [illegible] per [illegible] Nazionale [illegible] caso, direbbe Sherlock Holmes, si complica: I tifosi arrivano da tutto il Regno Unito, [illegible] mezzi diversi e in modo spesso autonomo. Per aggirare i controlli polizieschi si dividono in piccoli gruppi per poi riunirsi nelle ultime ore prima del match.

La questura ha fatto le prove generali con i supporter tedeschi dell'Amburgo, in passato al centro di incidenti provocati da colossali bevute di birra. Al «Delle Alpi» l'ordine pubblico, salvo alcuni momenti di tensione, ha funzionato bene. Merito anche [illegible] volantini, [illegible] tedesco, con tanto di cartina topografica di Torino, consegnati dalla polizia ai tifosi. Una guida ragionata [illegible] dai toni perentori: niente alcol fuori e dentro lo stadio, perquisizioni minuziose ai cancelli, punti d'incontro per arrivi e partenze definiti. Non resta altro che incrociare le dita. Con gli hooligans non si mai come va a finire.

CENTO RITORNO ALLA NORMALITA' | BILANCI E NUOVE INIZIATIVE

VIABILITA', [illegible] CHIAMATE ALL'ACI

Nei giorni successivi all'alluvione, [illegible] state oltre 40 mila [illegible] telefonate pervenute al numero telefonico attivato dall'Aci su richiesta della Prefettura per dare notizie [illegible] ponti e strade transitabili. Ne dà notizia in [illegible] comunicato lo stesso Automobile club di Torino, che aggiunge: «S'è trattato della prima sperimentazione di questo tipo per una calamità naturale in Italia».

DALLA CEI TRE [illegible]

La Cep, attraverso le Caritas diocesane, provvederà ad un'equa e tempestiva distribuzione dei [illegible] miliardi Cei per gli alluvionati. Info: ggullino@saluzzo.net, tel. 011/537187, fax 011/537132, 0335/5470623 . Contributi: c.c.b. «Delegazione Regionale Caritas Piemonte e Valle d'Aosta, via San Gaudenzio 11, 28100 Novara», San Paolo, ag. Largo Cavour, Novara, n. 10/101510, ABI 01025, CAB 10100.

Ad Aosta in autostrada passando per Santhià

Riapre la bretella, la A5 percorribile solo a fine novembre

Gravemente danneggiato il ponte sull'Orco tra Volpiano e San Giorgio Dall'Ativa 50 milioni agli alluvionati

Anche la Torino-Ivrea-Valle d'Aosta spinge sull'acceleratore per riaprire al traffico al più presto, sia pure in modo provvisorio, i tratti danneggiati o asportati del tutto dall'alluvione del 14 e 15 ottobre. Per l'Ativa, la società che ha costruito l'autostrada [illegible] la gestisce insieme con la tangenziale, il problema più grave resta il ponte sull'Orco, tra Volpiano e San Giorgio, interrotto dal pomeriggio di domenica 15 per il crollo della prima campata a valle e per il cedimento di [illegible] pilastro a monte. [illegible] manufatto era [illegible]già stato danneggiato dalla piena del 1993: in parte era stato rifatto e in parte consolidato, dopo essere stato sollevato con martinetti idraulici.

Ieri il consiglio d'amministrazione dell'Ativa, che ha deciso di devolvere 50 milioni a Specchio dei tempi per gli alluvionati, ha deliberato di realizzare un ponte provvisorio entro la fine di novembre: «Sarà in struttura d'acciaio reticolare - dice l'amministratore delegato, Luciano Marengo - sulla corsia che scende da Ivrea a Torino. Utilizzeremo i pilastri esistenti, quelli che [illegible] hanno subito danni, ma ne realizzeremo anche uno nuovo [illegible] formeremo delle isole di protezione nell'alveo». La carreggiata, con una corsia per senso di marcia, sarà di 7 metri [illegible] 50 e vi potranno transitare anche i mezzi pesanti. Nel frattempo si valuterà [illegible] ripristinare il ponte esistente, o [illegible] realizzarne uno [illegible].

In ogni caso si opererà come sulla Torino-Milano. Per prima [illegible] verrà costruita la parte del ponte che ospita [illegible] corsia a salire, la Torino-Ivrea. Su di essa, una volta terminata, sarà deviato il traffico. Poi il ponte provvisorio in acciaio sarà demolito e, al suo posto, si realizzerà la parte sulla quale transiterà la Ivrea-Torino. Tempo totale per la realizzazione: da 4 a [illegible] mesi, a seconda che si tratti di ripristino o di ricostruzione. [illegible] quest'ultima [illegible] la spesa totale [illegible] aggirerà sui 15 miliardi.

Ma l'Ativa, i cui tecnici sono impegnati fin da sabato 14 per l'alluvione con turni massacranti, domani riaprirà [illegible] traffico su una corsia la bretella di Santhià, dove [illegible] Rio Ribes aveva completamente distrutto la carreggiata. «Abbiamo realizzato una costru[illegible] provvisoria con scatolari e contiamo [illegible] riaprire l'altra cor[illegible] entro il 10 novembre», dice Marengo. E entro domani sarà ripristinato anche il tratto per Quincinetto, tra Banchette e Fiorano, quello sommerso dalla Dora perché è due metri sotto il suo livello. Uno dei punti [illegible] del «nodo idraulico di Ivrea», tema su cui indaga la magistratura anche perché pare che [illegible] decreto per attuare opere di protezione per 17 miliardi sia arrivato la scorsa settimana, due giorni dopo il disastro.

E l'Ativa sul «nodo idraulico» vuole dire la sua. Prima di tutto come vittima di anni di indecisione, dal momento che [illegible] km di autostrada [illegible] finiti sotto mez[illegible] metro di fanghiglia scivolosa che si [illegible] dovuta togliere anche con gli spartineve. «Vogliamo essere parte attiva in questa questione - dice Marengo - per[illegible] si affronti il problema tutti [illegible]: Regione, Provincia, Comuni, Magistrato del Po. Per noi vuol dire anche salvaguardare le strutture. Siamo [illegible] solo disponibili a lavorare, [illegible] vogliamo essere in prima linea».

Ma mentre l'Ativa annuncia miglioramenti, per la statale 460 [illegible] Ceresole slitta l'apertura su «piste», prevista per domenica. Le imprese devono installare i guard rail nei numerosi tratti a [illegible] unico da Pont a Noasca. I carabinieri chiedono ai «turisti dell'alluvione» di non intasare la strada. Saranno comunque bloccati a Sparone. [g. b.]

L'economia

«Ripresa frenata dal maltempo»

Maurizio Tropeano

«L'effetto alluvione è destinato a peggiorare il consolidamento della ripresa economica». E' questo il dato più rilevante che emerge dall'indagine congiunturale sul trimestre ottobre-dicembre realizzata dalla Federpiemonte, l'associazione delle imprese piemontesi. A fine settembre le previsioni delle imprese piemontesi erano ancora improntate all'ottimismo. Anzi, dalle risposte delle mille aziende interpellate emerge un saldo ottimisti-pessimisti sugli ordini [illegible] sulla produzione leggermente superiore a quello del trimestre precedente. Poi le piene [illegible] fiumi [illegible] torrenti, il blocco delle comunicazioni, le aziende allagate, e le prime stime dei danni valutabili intorno ai [illegible] miliardi di lire. Secondo la Federpiemonte «per trovare le risorse necessarie occorre una drastica riduzione della spesa pubblica improduttiva [illegible] [illegible] ritenuta prioritaria».

Senza contare il comparto agricolo. Ieri il ministro delle Risorse Agricole, Alfonso Pecoraro Scanio, invitato dagli [illegible] regionali all'Agricoltura, Deodato Scanderebech, [illegible] alla Montagna e Foreste, Roberto Vaglio, ha sorvolato in elicottero le zone alluvionate. I due [illegible] hanno presentato [illegible] prime stime dei danni: 600 per l'agricoltura e 500 per le opere idraulico forestali.

E ieri ha visitato il Piemonte alluvionato anche il segretario nazionale di Rifondazione Comunista, Fausto Bertinotti. Un viaggio partito dal campo nomadi di strada dell'Arrivore a Torino, proseguito a Pinerolo, Casale e nella zona di Trino Vercellese. Bertinotti è preoccupato: «Ho visto realtà radicalmente diverse da quelle presentate dai mass media. Ci sono zone, come [illegible] Morano Po, dove [illegible] possibile registrare una rabbia crescente della popolazione. E' tragico constatare ci [illegible] zone dove lo Stato, in tutte le [illegible] articolazioni [illegible] latitante». [illegible] presidente del Consiglio, Roberto Cota, ieri [illegible] Roma con l'assessore alla Protezione Civile Ugo Cavallera per presentare gli emendamenti al decreto Soverato, ha sottolineato come i «primi stanziamenti devono riguardare la pulizia fluviale». E la Lega Nord propone [illegible] commissione d'inchiesta del Consiglio regionale che indaghi su argini e pulitura degli alvei.

STORIA DELLA STRUTTURA MILITARE PROTAGONISTA NELLE EMERGENZE DEGLI ULTIMI ANNI

Sui fiumi i ponti degli alleati

I Bailey, nati per la Seconda Guerra

servizio

Gianni Bisio

Un inglese l'inventore dell'equipaggiamento che viene montato in modo «provvisorio» e che regolarmente finisce dopo anni per essere definitivo

VENNE anche fatto baronetto [illegible] dalla regina d'Inghilterra Donald Bailey, l'inventore di quel ponte metallico modulare e reticolare che da lui ha preso [illegible] nome, una struttura montabile con facilità e in poco tempo sulla quale giunsero in Europa gli alleati, attraversando con uomini [illegible] carri armati i ponti che i tedeschi avevano fatto saltare. Una struttura di origine militare che ancora oggi, nelle sempre più frequenti alluvioni, permette di superare l'emergenza. E che è ancora in servizio in tutti gli eserciti del mondo.

Sir Donald Bailey, lavorando al Military experimental establishment di Christchurch, aveva applicato un semplice calcolo ingegneristico al sistema costruttivo del meccano, un giocattolo molto in voga allora. Il pannello base (tre metri per uno e 55) può essere montato senza mezzi eccezionali nei modi più diversi per realizzare travi lunghe anche oltre cento metri. Travi che risultano leggere, elastiche, traforate [illegible] modo da [illegible] offrire grande [illegible] stenza nè all'acqua, in caso di piene, [illegible] al vento, nelle [illegible] battute dagli uragani. Non solo: il sistema Bailey annulla le spinte laterali, proprie di un ponte tradizionale, e rende più facile la realizzazione delle spalle, che devono sostenerne solo il peso.

Solo nel 1948 [illegible] Thos Storey Limited, un'azienda con sede [illegible] Londra, ebbe la licenza dai militari per costruire e vendere gli equipaggiamenti Bailey. Da allo[illegible] il ponte modulare è stato migliorato, modernizzato, reso più leggero e versatile. [illegible] ancora oggi è in produzione in vari modelli, compreso uno che permette di realizzare carreggiate di 7 metri e 23, sufficienti per permettere due correnti di traffi[illegible]. Usando i modelli classici, si possono realizzare ponti di tre larghezze (3,28-3,81-4,19) [illegible] una luce massima di 61 metri. Le portate teoriche applicate dai militari con molta prudenza [illegible] state spesso moltiplicate per tre [illegible] il ponte ha sempre tenuto: su una luce di 58 metri sono stati fatti passare anche 105 quintali. Ma con luci limitate a 15 o 20 metri possono sopportare anche 100 tonnellate.

In Italia la maggior parte dei Bailey esistenti presso il genio militare, molte imprese stradali e l'Anas (che [illegible] ha fatti affluire 700 metri per l'emergenza in Piemonte) ha già «combattuto» [illegible] seconda guerra mondiale. Quasi tutti sono transitati per il campo di «surplus» degli americani [illegible] Livorno. Puliti, riverniciati, restaurati, ancora oggi fanno un ottimo servizio. Ce ne [illegible] da [illegible] sul Ticino [illegible] sul Po, nel Delta. Uno, di proprietà di un imprenditore torinese che sarebbe poi stato rapito e ucciso dalla 'ndrangheta, Lorenzo Crosetto, sostituì per mesi il ponte di Garzigliana, spazzato da un'onda di piena. I collaudatori, regolo alla mano, sostenevano che era impossibile farvi transitare mezzi oltre i 35 quintali. E Crosetto, col [illegible] [illegible] toscano in bocca, dimostrò che i quintali potevano essere anche i 120 di un suo «dumper».

La Provincia di Torino ha un Bailey dal 1995 sul Po, nei pressi di Verolengo, montato dal genio militare dopo la piena del 1994. Era «provvisorio», qualche burlone l'aveva anche definito «usa [illegible] getta». Ma [illegible] ponte [illegible]. Un Bailey [illegible] in Val Germanasca e un altro servirà a sostituire, sempre «provvisoriamente», secondo [illegible] dichiarazioni ufficiali, quello crollato presso Giaveno, un altro andrà a Balme. Tutti «provvisori». Ma per i Bailey può accadere, come è accaduto, che l'ufficiale del genio che montò un ponte col grado di tenente sia stato poi chiamato a rimuoverlo con quello di colonnello.

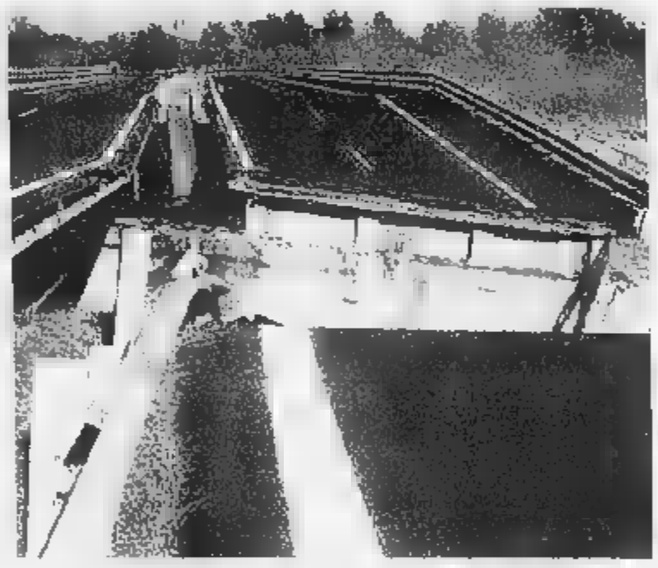

Il ponte danneggiato sulla Torino-Aosta tra Volpiano [illegible] San Giorgio: l'Ativa ha annunciato ieri che per rendere l'autostrada di nuovo transitabile sarà montato [illegible] ponte provvisorio militare Bailey che consentirà [illegible] passaggio anche ai mezzi pesanti entro la fine di novembre Nel frattempo [illegible] società valuterà se ripristinare il ponte esistente, o se realizzarne uno nuovo

Specchio dei tempi

«Mezz'ora di coda per attraversare San Mauro in auto» - «Sulla chiusura delle scuole dovevano decidere i singoli dirigenti» - «Un [illegible] troviale pieno di pericoli» - «Ma è possibile un affitto inferiore»

Un lettore ci scrive:
«È triste vedere come gli abitanti della sponda destra orografica del Po di San Mauro, così duramente colpiti in questi giorni dall'alluvione, siano costretti [illegible] subire i soliti e continui disagi causati dalla viabilità (paralisi della circolazione ed inquinamento atmosferico), peraltro evitabili adottando semplici provvedimenti. Le opere principali del cantiere che occupa parzialmente la sede stradale di via Martiri della Libertà all'incrocio con la strada proveniente dal nuovo ponte sul Po, causa di tali disagi (code di circa trenta minuti per attraversare San Mauro da chi proviene da Torino per [illegible] Casale), sono state completate; non [illegible] do particolari difficoltà a ripristinare la situazione viaria antecedente che prevedeva due corsie per senso di marcia nei pressi di questo incrocio. Il cantiere, anche [illegible] ridotto di circa tre metri in larghezza, avrebbe comunque spazio sufficiente per il completamento delle opere di finitura rispettando i necessari criteri di sicurezza».

Segue la firma

Una lettrice [illegible] scrive:
«Ma allora, a [illegible] serve l'autonomia scolastica? Perché in [illegible] grave emergenza come l'alluvione i dirigenti scolastici hanno dovuto sottostare al volere dei sindaci?

«Sindaci "illuminati" che han[illegible] saputo valutare oggettivamente tutti gli aspetti di questa emergenza nelle scuole (docenti [illegible] ausiliari impossibilitati [illegible] raggiungere le scuole a causa [illegible] ponti chiusi e strade allagate), ma anche sindaci che hanno valutato superficialmente la situazione ritenendo apribili le scuole semplicemente perché non allagate, senza interessarsi alla reale situazione oltre la porta d'ingresso di quegli edifici, generando anche confusione tra le notizie diffuse e le proprie decisioni [illegible] sufficientemente divulgate.

«Sono una mamma lavoratrice e preferisco dover cercare una sistemazione per [illegible] [illegible] due giorni a mio figlio, piuttosto che saperlo vagare senza sorveglianza in una scuola. [illegible] un bambino [illegible] o con insufficiente sorveglianza (perché troppi docenti ausiliari [illegible] anche potenziali supplenti sono impossibilitati a raggiungere la sede di servizio) si fa male correndo per i corridoi, di chi [illegible] la responsabilità?

«Del sindaco non credo proprio vero? Allora perché in un frangente simile [illegible] hanno potuto decidere i dirigenti scolastici, valutando i casi scuola per scuola? Non poteva essere questa una buona occasione per mettere in atto la "famosa" autonomia?».

Anna Delcati

Un lettore ci scrive:
«Desidero segnalare le difficoltà che s'incontrano nel percorrere in auto il controviale di corso Francia (lato Nord) nel tratto compreso fra la piazze Statuto e Bernini. Fra le due file di auto posteggiate su entrambi i lati [illegible] deve usare la massima prudenza (e la minima velocità) per evitare danneggiamenti; il pericolo è elevato con il passaggio dei mezzi Amiat addetti allo svuotamento [illegible] cassonetti. In presenza di un ciclista si deve procedere seguendolo alla sua velocità [illegible] sperando nei suoi muscoli; non avendo la precedenza si rischiano continue collisioni con i veicoli provenienti dalle vie traverse e, per ovviare a ciò, sarebbe sufficiente (e necessario) collocare un triangolo [illegible] precedenza sulle paline (già esistenti) delle vie che sboccano sul corso.

«Non è possibile ovviare ai suddetti inconvenienti restringendo di un metro il marciapiede che, in tempi lontani (quando ancora le auto [illegible] erano così numerose), era stato allargato?».

Leo Manfredi

Il sindacato inquilini Sicet ci scrive:
«Ci ha stupito la lettera [illegible] un amministratore di condominio. Essendo sottoscrittori dell'accordo, sappiamo bene che [illegible] valore del canone a mq nella [illegible] richiamata è alto; [illegible] però altrettanto vero che [illegible] possibile tra le parti stabilire un [illegible] inferiore. È questa una scelta già fatta da molti proprietari, che hanno voluto andare incontro ad inquilini che, magari, abitavano nella casa da trent'anni. Considerati i vantaggi fiscali in capo al proprietario (minore Ici e minore Irpef), [illegible] [illegible] agevolazioni per l'inquilino (che dovrebbero essere aumentate con la prossima finanziaria), credo sia possibile arrivare ad un canone che migliori l'attuale redditività del proprietario, senza arrivare a cifre impagabili per l'inquilino. Il lettore sa certamente che in questa trattativa può essere aiutato dalle associazioni firmatarie (dai proprietari e degli inquilini), alle quali può rivolgersi».

Giovanni Baratta

specchiotempi@lastampa.it

STRADE SEMPRE PIU' A RISCHIO | PER I TUTORI DEL TRAFFICO

CONTRAVVENZIONI IN CITTA'

L'ultima statistica è dello scorso anno. [illegible] '99 il corpo di polizia municipale di Torino ha elevato 477 mila contravvenzioni per violazioni al codice della strada. Di queste 3.352 erano per eccesso di velocità. «Le multe non sono più la nostra principale attività» commentava allora il comandante Vincenzo Manna.

OLTRAGGIO DEPENALIZZATO

La depenalizzazione dell'oltraggio a pubblico ufficiale rientra tra i provvedimenti della riforma del giudice unico. L'art. 341 del codice penale prevedeva la condanna da sei [illegible] a due anni di [illegible]. Ora il pubblico ufficiale insultato deve presentare querela come un qualsiasi cittadino.

Vigili urbani, guerra a mani nude

Dall'inizio dell'anno 60 agenti aggrediti

L'ultima volta è capitato ieri, al mercato ortofrutticolo. Erano le [illegible] Due vigili, un uomo e una donna, si sono avvicinati ad un ragazzo che stava dando fastidio. «Non può stare qui dentro; è area riservata ai commercianti, deve andare via», gli hanno spiegato con le buone. Alla vista delle divise, però, il ragazzo ha iniziato ad insultare tutti, ha spintonato gli agenti, quindi è passato alle [illegible]e di fatto. Il finale è scontato. Massimo Cannone, [illegible] anni, torinese, con una lista [illegible] precedenti penali lunga così, è stato arrestato. L'accusa: resistenza e lesioni a pubblico ufficiale: [illegible] degli agenti, tentando di bloccarlo, si è fratturato un dito e [illegible] avrà per almeno un [illegible]. La [illegible] collega ha una distorsione a una spalla, per lei i tempi di guarigione saranno più brevi.

Con i due vigili aggrediti ieri mattina il [illegible] di civich torinesi che, dall'inizio dell'anno, sono finiti in ospedale per lesioni provocate da persone che stavano fermando o controllando ha sfiorato quota sessanta. Ovvero: poco meno della metà degli infortuni sul lavoro degli agenti di polizia municipale sono dovuti ad aggressioni. E non sempre da parte di delinquenti, ma anche di cittadini fermati per un controllo o per[illegible] normalmente tranquille che ad un certo punto esplodono e se la prendono con la prima divisa che incontrano.

Adesso, al comando [illegible] XI febbraio, c'è rabbia tra i civich. «In queste condizioni - dicono - lavorare è diventato impossibile e troppo rischioso». Tutti sono concordi: «La gente non ci rispetta più. Se ne infischia della divisa e [illegible] dobbiamo adottare [illegible] provvedimento che non gli garba reagiscono». Purtroppo non soltanto a male parole, ma con botte. Qualche volta va bene: i giorni di malattia sono pochi, quattro, cinque dieci. A volte va male, com'è accaduto ieri mattina alla pattuglia in servizio al mercato ortofrutticolo.

Un episodio che ha provocato un'alzata di scudi anche da parte dei sindacati della polizia municipale. Chiedono maggiori garanzie, maggiore attenzione, da parte dell'amministrazione, ai problemi della incolumità del personale. «L'unica nostra difesa - [illegible] Vito Musto, [illegible] dei delegati alla sicurezza - è nella pistola. [illegible] fare ricorso all'arma non sempre è conveniente; anzi, può risultare addirittura più pericoloso che affrontare i malintenzionati a mani nude. Oppure bloccare scippatori o delinquenti solo con la persuasione». Qualcuno, però, di tanto in tanto la pistola la estrae comunque, se non altro a scopo intimidatorio.

L'ultima volta è accaduto ad agosto quando, per fermare un giovane extracomunitario che aveva tagliato a colpi di mannaia due dita ad un commerciante, un vigile tirò fuori l'arma dalla fondina nonostante fosse in mezzo alla gente. «E che altro poteva fare? Quello aveva in mano un machete e aveva già ferito una persona. Per fortuna non ha sparato altrimenti sarebbero stati guai seri», dicono in [illegible] i colleghi che, quel giorno, gli furono inviati di rinforzo dagli operatori della centrale.

Che il lavoro del vigile [illegible] sempre più pericoloso e a rischio lo conferma anche il vicesindaco Domenico Carpanini, «Purtroppo queste cose accadono sempre più di frequente. Ma l'amministrazione [illegible] può decidere più di tanto per quanto riguarda la dotazioni della polizia municipale. Questi [illegible] argomenti regolati da leggi nazionali e regionali». E intanto annuncia che presto arriveranno i metal-detector portatili, affidati agli agenti in servizio nelle [illegible] più a rischio.

«Almeno - commenta Carpanini - potranno rendersi immediatamente conto se la persona che hanno fermato è armata oppure no».

(l. pol)

Il vicesindaco e responsabile della polizia urbana **Domenico Carpanini**: «Mi rendo conto che il mestiere del vigile non è facile. Dare più armi? Non spetta a noi decidere, in materia la competenza è dello Stato o delle Regioni». I sindacati chiedono un tavolo dove affrontare tutti i problemi legati alla sicurezza degli agenti in servizio

L'ultimo episodio ai Mercati Generali
Ma la situazione è diventata più difficile
con la depenalizzazione dell'oltraggio

«Non facciamo paura a nessuno»

Il sindacalista: le regole vanno cambiate

intervista

Lodovico Poletto

TUTTO è peggiorato da quando l'oltraggio a pubblico ufficiale è stato depenalizzato. Adesso [illegible] automobilista ti manda a quel paese oppure ti insulta come [illegible] puoi più reagire. Una volta, invece, [illegible] diverso. L'oltraggio era un deterrente: bastava dire di non esagerare e molte volte le questioni si risolvevano in un attimo. Oggi, invece, quando sei sulla strada rischi di ricevere prima un "vaffan..." poi una bella scarica di botte...».

Vito Musto, [illegible] uno dei delegati alla sicurezza sul lavoro del corpo di polizia municipale, sulla strada ha passato tutta la vita. Prima in divisa e adesso in borghese, alla sezione di polizia giudiziaria, e i problemi della categoria li conosce benissimo. Compreso quello delle aggressioni.

Se il deterrente dell'oltraggio è venuto meno, la divisa, però, incute [illegible] po' di timore?

«Quella dei vigili, a quanto pare, proprio no. E poi non è questione di timore, [illegible] di rispetto della gente che lavora. Oggi siamo visti solo come coloro che fanno le multe. Non ci considerano vere forze di polizia, gente che nelle situazioni di emergenza si fa in quattro per aiutare gli altri».

Secondo lei, quindi, nei confronti di polizia, carabinieri e Guardia di finanza è diverso l'atteggiamento della gente?

«Un po' sì, sono poche le persone [illegible] che reagiscono con loro. Anche perché incarnano quelli che arrivano quando c'è da risolvere [illegible] grosso guaio. E quindi il rispetto della loro divisa è maggiore».

Lei lavora sulla strada da anni. Qual è la situazione di maggior rischio alla quale si va incontro svolgendo la vostra professione?

«Non ce n'è una in particolare. L'aggressione può arrivare dal ragazzino [illegible] dall'energumeno grande e grosso; dall'automobilista che viene multato oppure dallo scippatore che stai tentando [illegible] fermare. Non si può fare una casistica, anche perché potresti avere una reazione tutto sommato gentile anche dalla persona dalla quel meno te lo aspetteresti. Certo, lavorare in certe [illegible] vuol dire essere più esposti di altri...».

Fa riferimento ai colleghi che operano a Porta Palazzo?

«Sì, ma non soltanto loro. Penso anche a quelli in servizio notturno, a quelli che devono svolgere compiti in altre zone difficili e delicate della città».

Esistono strumenti che, secondo lei, si potrebbero adottare per rendere più sicuro il lavoro dei vigili?

«Non ci sono molte strade. Oggi, durante un intervento, si possono solo adoperare le mani e la pistola. Ma l'arma non si può estrarre ad ogni piè sospinto: va usata solo in caso di effettiva necessità. E anche con le mani non si può esagerare. Fino a qualche anno fa, invece, gli agenti avevano in dotazione il manganello. E quello, forse, era un deterrente».

Si potrebbe reintrodurre?

«Questo è un problema di ordinamento e [illegible] scelte politiche. Bisogna sedersi attorno ad [illegible] tavolo e ragionare. Tenendo, però, ben presente che un agente di polizia municipale [illegible] può fuggire se qualcuno viene a chiedergli aiuto».

Era accusato di aver favorito aziende fornitrici di manifestazioni regionali

Condannato l'ex assessore Angeleri

Nove mesi per abuso e falso all'esponente del Ccd

Nino Pietropinto

Antonello Angeleri, ex [illegible] al Turismo in Regione, ora consigliere Ccd, e il suo ex collaboratore Angelo Feltrin favorirono alcune aziende nelle forniture e manifestazioni sovvenzionate dalla Regione. E' il verdetto emesso ieri dai giudici della prima sezione del tribunale che hanno condannato Angeleri a 9 mesi di carcere e inflitto 4 mesi e 10 giorni a Feltrin. L'ex assessore ora consigliere regionale ha avuto anche [illegible] anno [illegible] interdizione dai pubblici uffici che [illegible] però congelato dalla condizionale. Sono stati invece assolti, per «non aver commesso il fatto» i titolari delle ditte beneficiarie: questi ultimi [illegible] si sarebbero cioè attivati, né adoperati in alcun modo per ottenere il vantaggio. Si sarebbero cioè limitati a beneficiare della scelta rimanendo però passivi. Il tribunale ha ritenuto cioè che c'è stata qualche irregolarità da parte di Angeleri e Feltrin, entrambi presenti alla lettura della sentenza, ma senza che venissero coinvolte le ditte.

La storia che si conclusa ieri in aula è quella della «Europeade 96», di «Giochi senza frontiere» e dei «Mondiali [illegible] [illegible] sempre del '96. Una [illegible] che tre anni fa portò alle dimissioni di Angeleri, allora aderente a Forza Italia e assessore al Turismo e scatenò roventi polemiche in Consiglio regionale. All'accusa di «favoritismi» l'ex assessore, difeso dall'avvocato Lageard (che ha commentato: «Confido [illegible] in appello si farà chiarezza»), ha sempre replicato: «Non è vero, [illegible] ho imposto a [illegible] le mie scelte. Ho seguito la prassi dei miei predecessori, mi sono cioè rivolto all'Apt, l'azienda per la promozione del turismo». Dei favori del politico avrebbero beneficiato gli imprenditori Raffaele Sampaoli, dalla Sorico, Paolo Zago, Rosanna Falcio[illegible] e Sandro Spreafico della «Essedue». Che fornirono pasti, opuscoli, [illegible]gliette e altro materiale utilizzato nelle varie manifestazioni. «Perché sono state scelte proprio quelle ditte? - si è chiesto in aula il pm Corsi - [illegible] perché ad Andrea Flamini, cioè Giandoja, Angeleri fece sapere che se [illegible] i fondi per l'Europeade, doveva rivolgersi alla Sorico e alla Zago?». Flamini ha spiegato in aula che gli [illegible] indicati quei nomi, ma «solo come suggerimento». Angelo Feltrin, difeso dagli avvocati Giardini e Mazza, era accusato solo di abuso (il tribunale lo ha scagionato dal capo di imputazione riguardante Giochi senza frontiere), mentre Angeleri [illegible] anche il falso perché in una delibera aveva fatto scrivere che [illegible] state seguite tutte le procedure previste». E non era vero, come ha ritenuto anche il tribunale.

La Regione stanziò circa 300 milioni per l'Europeade, 50 milioni per i mondiali di [illegible] e 200 milioni per «Giochi senza frontiere». Il pm Corsi aveva chiesto un anno e due mesi di carcere per Angeleri, 6 mesi per Feltrin e 4 per gli imprenditori. Questi ultimi hanno sempre negato di aver avuto favori. E il tribunale ha accolto in pieno questa tesi assolvendoli con formula ampia.

La Procura contro l'affidamento ai servizi sociali

«Dell'Utri deve scontare la sua pena in carcere»

Si è appreso solo ieri, a distanza di 24 ore dall'udienza svoltasi in camera di consiglio, che [illegible] procura generale ha espresso parere contrario alla richiesta di Marcello Dell'Utri di evitare [illegible] [illegible] di essere affidato in alternativa al [illegible]vizio sociale. La sentenza torinese di condanna del fondatore di Publitalia e parlamentare di Forza Italia per fatture false è diventata definitiva dopo la pronuncia della Cassazione [illegible] anni, un mese e 22 giorni di reclusione) e le polemiche seguite alla motivazione di quel provvedimento sono destinate ad essere rilanciate da uno degli argomenti sostenuti dal sostituto procuratore g[illegible]rale Bruno Rapetti, martedì, di fronte al tribunale di sorveglianza torinese: l'aver Dell'Utri denunciato Pierluigi Onorato, il giudice estensore di quella sentenza. Ne ha dato notizia lo stesso parlamentare: «Mi sfugge la pertinenza delle osservazioni del pg, e mi sembra addirittura paradossale che un procedimento penale nel quale [illegible] persona offesa sia oggi utilizzato ai [illegible] danni solo perché l'indagato è un magistrato».

Il pg si sarebbe lasciato sfuggire la grossa gaffe citando le pendenze di Dell'Utri (fra cui la più importante il processo per concorso esterno in associazione mafiosa che lo vede imputato a Palermo). Immediata è stata la bagarre in aula e ne sono la prova le due ore e mezzo di discussione, con i legali del parlamentare, Alberto Mittone e Paolo Siniscalchi, all'attacco dell'accusa sotto gli occhi del collegio del Tribunale di sorveglianza presieduto da Paolo Gibelli.

L'altro ieri è anche emersa un'altra circostanza molto curiosa: si è appreso che Dell'Utri ha cambiato 4 volte domicilio nelle ultime settimane (l'ultimo è stato fissato presso un circolo privato di cui è presidente) e notificargli la fissazione dell'udienza è diventata un'impresa incompiuta. Per questo motivo - difetto di notifica - i giudici potrebbero forzatamente decidere di rinviare l'udienza a nuovo ruolo. **(al. ga.)**

Università degli Studi di Torino — Facoltà di Economia

L'ESPERIENZA DEL MICROCREDITO NEL MONDO

Introduzione: Prof. Daniele Checchi, Preside Facoltà di Economia

La Banca Grameen
Prof. Muhammad Yunus

Il Microcredito in Africa
dott. Michele Boario (Senegal)

Il Microcredito in America Latina
Padre Giacinto Franzoi, IMC (Amazzonia colombiana)

Il Microcredito nelle grandi città
dott. Alessandro Antoniazzi, Fondazione San Carlo di Milano

Il Microcredito nelle imprese sociali
dott. Felice Scalvini, Compagnia Sviluppo Imprese Sociali, Roma

VENERDÌ 27 OTTOBRE 2000
ORE 10.00-13.00

Università degli Studi di Torino
Facoltà di Economia
Aula Magna Luciano Jona
C.so Unione Sovietica, 218 bis - Torino

Per informazioni: tel. 011.517.00.33

REGENCY SCHOOL
vuoi sapere "ON LINE" qual è il tuo livello di
INGLESE, FRANCESE, TEDESCO, SPAGNUOLO,
PORTOGHESE AND ITALIAN FOR FOREIGNERS?
http//www.regency.it

FUNERALE CLASSICO a 2 milioni 500 mila

L'impresa "Il Giubileo" offre un funerale classico a 2.500.000 lire e un funerale di lusso a lire 3.900.000. I prezzi comprendono: tutte le pratiche (Chiesa, Comune, Cimitero), bara accessoriata, trasporto con autofunebre Mercedes (esclusi eventuali diritti comunali, necrologi)

Paga [illegible] il Funerale solo chi non si informa!

C'è anche chi [illegible] si informa e così paga cinque, sei, addirittura [illegible] milioni per un funerale: cifre elevatissime, purtroppo all'ordine del g[illegible], che spesso non trovano giustificazio[illegible] nel servizio erogato!

Decesso in Ospedale: ecco cos'è successo.

«... Mi hanno detto che occorreva subito un'Onoranze Funebre e mi ne hanno consigliato una disponibile e di fiducia. Nonostante fossi dubbioso per tutto ciò che avevo letto sui giornali, ho accettato lo stesso *senza informarmi altrove*. Il risultato è che ho speso quasi il doppio per il funerale ..» (Dichiarazione di un Cliente)

ONORANZE FUNEBRI centrale esposizione Tel. 01[illegible]

Armati di professionalità.

Volontari in Ferma [illegible]
[illegible]mi giuste per i tuoi obiettivi.

800-299665

Italiano. L'Esercito [illegible] Italiani.

Proteste soprattutto alla Asl 2. Il Csi: ■ partire da oggi nessun problema

Esenzione ticket, computer in tilt

Il sistema informatico non «regge» le richieste

Giorgio Bellario

Prima si fa la fila davanti alla macchinetta per prendere il numero. Poi, dopo le 8, incomincia la coda davanti allo sportello in attesa del proprio turno, per presentare la documentazione richiesta e fissare una nuova visita specialistica. In molti poliambulatori cittadini ■ di nuovo tempo di lunghe attese, anche per colpa del sistema informatico che sta facendo le bizze.

Vittime di questa «epidemia» di ritardi e disservizi nella sanità pubblica sono i cittadini che entro il 31 ottobre devono chiedere il rinnovo dell'esenzione del ticket: migliaia di pazienti torinesi con malattie più o meno gravi, in maggioranza (circa il 60 per cento) affetti da disturbi legati all'ipertensione.

Il disagio è diffuso: c'è parecchio da aspettare, ad esempio, in zona Centro-Crocetta ■ ■ Mirafiori Sud (Asl 1); mentre altre aziende sanitarie riescono a smaltire le pratiche con maggior sollecitudine. Ma il vero problema è la Asl 2, dove negli ultimi giorni - specie di prima mattina - si sono creati intasamenti che hanno coinvolto centinaia di persone, con ovvio corollario di proteste, tensioni e battibecchi.

«E' vero, negli ultimi giorni siamo stati più volte in difficoltà - conferma Oreste Novara, direttore del distretto 1 (Santa Rita e Mirafiori Nord) della Asl 2 - purtroppo ai normali problemi legati all'aumento di persone che si presentano agli sportelli si è aggiunto il malfunzionamento del nostro sistema informatico». In pratica quando al mattino gli impiegati dell'Asl 2 accendono i computer, l'impianto va in tilt e le macchine non consentono di avviare il programma di prenotazione.

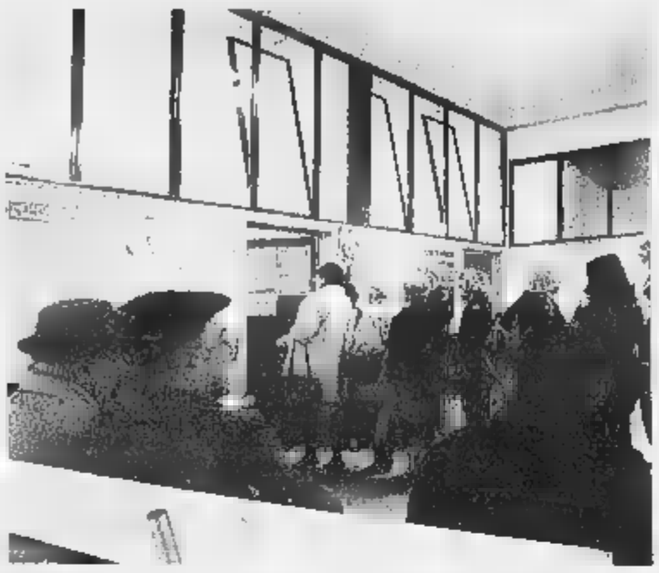

L'attesa, all'Asl 2, di chi vuole chiedere il rinnovo dell'esenzione dal ticket

Il malfunzionamento è ammesso anche dal Csi, ■ consorzio che gestisce la rete informatica della Asl 2 e di altre aziende sanitarie. «Purtroppo è colpa nostra - spiega il direttore Renzo Rovaris - si è verificato un problema al software di sistema e ci abbiamo messo un po' di tempo per individuarlo. Negli ultimi giorni, fra le 8 e le 8,30, la rete informatica non riusciva a sopportare il carico di lavoro e si bloccava». Uno scherzetto che si è ripetuto per alcuni giorni, mettendo a dura prova la pazienza degli impiegati ■ soprattutto dei cittadini in coda per l'esonero dal ticket.

I tecnici del Csi e delle aziende che hanno fornito i programmi ■ hanno messo un po' di tempo ad individuare il guasto, ma ieri ■ riusciti a risalire alle cause del disguido e nella notte hanno provveduto a raddoppiare la «potenza» del calcolatore. «A partire da domani (oggi, ndr) il sistema dovrebbe tornare a funzionare al meglio - assicura Rovaris - ci spiace moltissimo per il disagio degli utenti della Asl 2».

I problemi della rete informatica non ■ però l'unica causa delle lunghe code agli sportelli dei poliambulatori. Il direttore del distretto 1 segnala anche la cronica carenza di cardiologi nelle strutture pubbliche (la maggior parte dell'utenza richiede visite cardiologiche per patologie legate all'ipertensione) e l'abitudine di molti cittadini - anche i pensionati che non hanno problemi di lavoro - di presentarsi agli sportelli di prima mattina, intasando gli uffici fra ■ e le 10. Oreste Novara ricorda che a circa 20 mila pazienti della Asl 2 la vecchia esenzione da ticket è stata prorogata fino al mese di giugno del prossimo anno.

Ricoveri, troppi anziani in lista

Mancano posti per i non autosufficienti

■ doveva parlare di anziani, di come assistere i non autosufficienti a domicilio, come favorire ■ convenzioni con case di riposo, come garantire alle residenze esistenti le coperture finanziarie, tramite Asl, in modo da assicurare il pieno utilizzo dei posti letto, ma la commissione comunale Assistenza e Sanità è andata buca. I competenti assessori regionali Mariangela Cotto e Antonio D'Ambrosio non si sono presentati. La prima non sarebbe stata informata dalla segreteria (della Regione), il secondo ha avuto la visita di un collega della Puglia. «Ci sarei andato volentieri, anche se non è un obbligo - dice D'Ambrosio -. Disponibile a riunirmi urgentemente con l'assessore comunale Stefano Lepri e il presidente della commissione». Quest'ultimo, Mohamed Aden Sheik, lamenta di aver lavorato da tempo per quest'incontro, sollecitato in particolare dal gruppo Ds: «Che cosa diremo alle Asl? A chi ci dice che non ce la fa a farsi carico di uno, due anziani?».

La situazione è drammatica: per 1429 non autosufficienti in lista d'attesa per un ricovero ■ una struttura adeguata, per altri trecento che hanno presentato domanda, per i familiari che li stanno assistendo, per le Asl che devono farsi carico della degenza sanitaria senza avere fondi adeguati, per l'amministrazione civica stessa che deve farsi carico dei ricoverati indigenti. E' l'allarme. Le città invecchiano, sono impreparate a occuparsi dei cittadini più anziani e bisognosi. Su 902 mila abitanti Torino ha 120 mila abitanti oltre i 70 anni, e diventano 240 mila se si ■ anche gli ultrasessantenni. L'assessore Lepri spiega: «Entro il 2002 potremo contare su altri mille posti-letto, ma il rischio è di non poterli utilizzare, di non avere i soldi per le quote da pagare: dalla Regione vogliamo sapere quale politica intende attuare rispetto al servizio domiciliare, molto meno oneroso dei ricoveri, rispetto alle convenzioni con residenze». Gli esperti dei Ds, Angela Migliasso e Andrea Giorgis, rincarano le «colpe regionali»: «Siamo al paradosso che, in provincia, ci sono posti vuoti perché non ■ le coperture finanziarie. Le Asl ■ in grave difficoltà. Il 50 per cento delle richieste torinesi non viene soddisfatto in città». E critica la giunta Ghigo facendo l'esempio del governo Formigoni: «In Piemonte si ricovera un anziano ■ cento, in Lombardia si sale a 3».

«Lombardia ed Emilia da sempre hanno cifre più consistenti», dice D'Ambrosio che, con la collega Cotto, sta lavorando per aumentare dall'1,25 al 2 per cento; «un punto in percentuale ■ sta 300 miliardi l'anno - aggiunge -, inoltre stiamo studiando la forma per contribuire al servizio domiciliare». Mediamente assistere un anziano non autosufficiente a casa costa 12 milioni l'anno, contro i 40 milioni del ricoverato. [l. bor.]

Sepolto nudo

La famiglia: noi ignoravamo tutto

Mentre si stanno cercando le responsabilità per l'incredibile vicenda del giovane sepolto con funerale a spese del Comune senza essere stato neppure rivestito, anche i familiari prendono posizione. Il fratello precisa che Pier Luigi non era tossicodipendente e non ha mai avuto problemi di droga, ma ■ soffriva di epilessia era costretto a prendere molti medicinali. La morte, infatti, è avvenuta per arresto cardiocircolatorio in seguito a una crisi epilettica.

La famiglia critica anche il clamore sollevato sull'episodio e annuncia querele: «Ci sembra una speculazione politica fatta sulla pelle di un defunto», ■ il fratello e la cognata. Entrambi sono venuti a conoscenza del fatto tramite i giornali, perché al momento della chiusura della bara non erano presenti e nessuno li ha avvertiti di quel che era avvenuto dopo l'autopsia. «Prima di scrivere ■ lettera a "Specchio dei tempi" - dicono - quel volontario avrebbe fatto meglio ad avvisare la famiglia».

Sono aperte le iscrizioni ai corsi di
LINGUE ASIATICHE
CINESE
GIAPPONESE
THAI
e al corso ■
Per informazioni
CESMEO
Via Cavour 17 - 10123 Torino
Tel. 011.546564
cesmeo@tin.it www.cesmeo.it

LUNEDÌ: Tuttosoldi
MERCOLEDÌ: Tuttoscienze e Net TV
VENERDÌ: TorinoSette (solo Torino)
SABATO: Specchio e TuttolibriTempoLibero
DOMENICA: Tuttoaffari (solo Torino)
LA STAMPA

CAMERA DI COMMERCIO
INDUSTRIA ARTIGIANATO E AGRICOLTURA
DI TORINO

TRADING ON LINE

Operare direttamente in ■ da casa propria via Internet: prospettive, problemi, precauzioni.

Convegno

Lunedì 30 ottobre 2000 – ■ 16

Sala Giolitti - Centro Congressi Torino Incontra, Via Nino Costa 8 Torino

Durante l'incontro qualificati esperti daranno utili suggerimenti a singoli consumatori ■ privati investitori che intendono affacciarsi ■ che già operano sul mercato borsistico col proprio computer via Internet, ambiente certamente non facile, in cui muoversi con attenzione.
L'opportunità offerta dalla tecnologia è infatti interessante per avvicinare il pubblico italiano ■ mercato finanziario, guardato ancora ■ diffidenza, e rappresenta anche un'occasione per impegnare i propri risparmi con vantaggio per sé e per lo sviluppo del Paese, offrendo ■ imprese meritevoli i capitali necessari per ingrandirsi.

PROGRAMMA

Moderatore: Franco Cellino, Presidente Torino Finanza
- *Il supporto che possono fornire le banche ordinarie all'investitore on line*

Antonio Braghò, responsabile servizi finanziari Banca SanPaolo ■
Olga Morello, responsabile servizi finanziari Banca CRT
- *Problemi giuridici delle contrattazioni in borsa on line*

Giuseppe ■ Chio, Università di Torino, Facoltà ■ Economia
- *La tecnica delle contrattazioni on line* - Massimo Segre, Presidente Directa ■
- *L'ottica dell'utente: elementi di comunicazione e tecniche persuasive nell'ambito dell'e-commerce* - Davide Vannoni, Politecnico ■ Torino
- *Possibilità di consultazione offerte dai mezzi di informazione su carta ■ via Internet*

Marco Zatterin, redazione economica La Stampa
- *Dibattito*

La partecipazione è libera, previa prenotazione alla Camera di commercio di Torino al n. 0115716971/2 o via fax al n. 0115716961

LEGA NORD PIEMONT PADANIA

Il gruppo regionale
della Lega Nord Piemont Padania
organizza il convegno

"Devolution, processo irreversibile"
venerdì 27 ottobre alle ■ 21.00
presso il Teatro Nuovo di Torino
(C.so Massimo d'Azeglio, 17)

Saluto:
Bernardino Bosio, Segretario Nazionale della Lega Nord Piemont; ***Matteo Brigandì,*** Presidente del Gruppo; ***Claudio Dutto,*** Presidente Comm. Trasporti; ***Oreste Rossi,*** Presidente Comm. Cultura.

Introduzione:
Roberto Cota, Presidente del Consiglio Regionale del Piemonte.

Relatori:
- On. **Umberto Bossi**,
Segretario Federale della Lega Nord
- On. **Giulio Tremonti**,
Comitato di Presidenza Forza Italia

Moderatore: ***Gianni Pintus*** - Il Giornale

LE NUOVE EMERGENZE | SU STRADE, PONTI E STAZIONI

DEPOSITO FERROVIARIO PERICOLANTE

Bloccato il transito della statale 25 in Bussoleno, dopo che è stato dichiarato pericolante l'edificio del deposito ferroviario (ex officina ed ora Museo Ferroviario in allestimento) perché durante l'alluvione è franato in più punti il muro di recinzione. «Oggi verrà effettuata dai vigili del fuoco di Torino e dai dirigenti delle ferrovie una nuova perizia per verificare se l'edificio è veramente in pericolo» dice il sindaco Alida Benetto. La statale 25 del Moncenisio è anche chiusa per frana dal km 55 verso il valico.

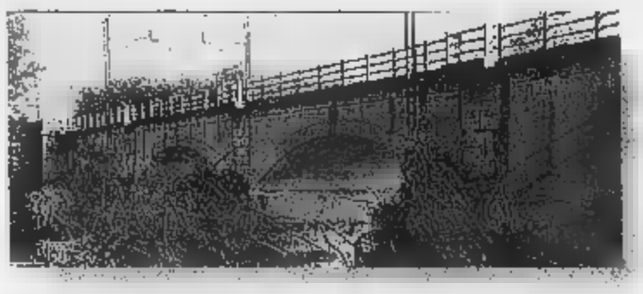

TROPPI RIFIUTI SOTTO IL

Proteste a Chivasso da parte di amministratori e dei cittadini per i rifiuti e boscaglia contro i pilastri del ponte sull'Orco ferrovia Torino-Milano. Si tratta di materiale trascinato dal torrente nel corso dell'ultima piena. Adesso, a distanza di due settimane, chi di competenza non si è ancora preoccupato, una eventuale piena potrebbe ostruire il deflusso delle acque. La polizia ferroviaria ha effettuato un sopralluogo presso il ponte in questione, il sindaco Andrea Fluttero ha scritto alle ferrovie chiedendo una pulizia urgente del ponte.

Polizia ferroviaria addio

I tagli interessano Orbassano e Chivasso

Numa

Addio presidi polfer di Orbassano, Casale e Chivasso? Pare proprio di sì. Roma avrebbe già deciso e manca solo il decreto ufficiale, atteso per i prossimi giorni. Al massimo settimane. Molti i timori (e molte le speranze) legati al piano di riordino della polizia ferroviaria, in via di definizione da parte del ministero degli Interni. Nulla di definitivo, dunque, ma la chiusura di alcuni uffici della Polfer sembra qualcosa di più di un'indiscrezione.

Nessun problema per il personale che verrà destinato nelle sedi più vicine. E si tratterebbe, almeno in teoria, nemmeno di un ridimensionamento del servizio, in quanto le pattuglie di controllo per treni, depositi e stazione sarebbero comunque in piena attività. Gli attuali locali resteranno comunque a disposizione dei poliziotti, sparirebbero solo i ruoli burocratici, comandante, vice, segretari e quant'altro.

Lo spiega Paris Di Sapio, responsabile del Compartimento Polfer di Piemonte e Valle d'Aosta: «Siamo di fronte a un piano che vuole razionalizzare le forze a nostra disposizione, tagliare i rami secchi per aumentare il livello di sicurezza per i cittadini e per il trasporto in generale. Mi spiego meglio: chi vuole presentare una denuncia a Chivasso, ammesso che il piano sia varato nei tempi previsti, va dalla polizia stradale di Chivasso, dove saranno integrati i nostri uomini. Per la gente non cambierà assolutamente nulla. La filosofia è quella di eliminare la burocrazia, di chiudere uffici inutili, di concentrare i poliziotti laddove veramente servono nella scorta dei convogli e nel controllo reale delle stazioni. I compiti di guardiania, di vigilanza dei beni delle Ferrovie è giusto che siano affidati alle guardie giurate».

Però Chivasso è un nodo viario strategico e, a Orbassano, sono avvenute numerose operazioni contro l'immigrazione clandestina...«Infatti. Ma a Chivasso c'è la polizia stradale che ha uomini e mezzi. Può svolgere egregiamente il lavoro in molte direzioni. La Polfer dovrà appunto trasformarsi in un'istituzione i compiti simili a quelli che la Stradale svolge lungo le autostrade. Per quanto riguarda Orbassano, c'è la possibilità che resti in funzione. Appunto per gli aspetti legati all'immigrazione. Ma, ripeto, si tratta solo di indicazioni».

Tutto il piano in funzione del progetto «Grandi Stazioni», con le forze concentrate nei capoluoghi regionali e provinciali. Torino, come già Roma e Milano, subirà una profonda trasformazione, per quanto riguarda l'ordine pubblico. I poliziotti si occuperanno molto di più di sicurezza e lotta alla malavita che ai «vecchi» compiti istituzionali dell'antica polizia ferroviaria. Il nuovo corso, a Porta Nuova, ha già dato risultati positivi: l'80 per cento di reati in meno e treni più sicuri dal pericolo furti ed aggressioni.

I sindacati degli agenti di polizia, pur senza prendere posizioni ufficiali (aspettano il decreto), vogliono vederci chiaro: «Non sono in discussione le linee del piano in sé di discussione, tra l'altro condivisibili in molti punti, ma "come" verrà attuato qui a Torino - dicono i sindacalisti - c'è la primaria esigenza di tutelare il personale dei presidi che dovrà subire meno disagi possibile. Vedremo quali iniziative assumere solo nel momento in cui conosceremo i particolari del piano di ristrutturazione dei presidi».

Il piano di privatizzazione di numerose linee ferroviarie dovrebbe ulteriormente favorire la trasformazione, anzi l'evoluzione, della Polfer. Già negli aeroporti i vigilantes stanno svolgendo molte delle funzioni una volta affidate ai poliziotti. Le aziende private punteranno a rivolgersi alle agenzie, rendendo così inutili i servizi di controllo di magazzini, depositi e rotaie svolti dalla polizia.

La sede polizia ferroviaria di Chivasso, che potrebbe essere «tagliata»

Due giovani hanno rischiato di morire carbonizzati

Gara di velocità fra auto Cinque feriti a Trofarello

TROFARELLO

Una gara di velocità: un gioco pericoloso che si poteva trasformare in tragedia. Sarebbe proprio questa la causa dell'incidente avvenuto l'altra notte fra Trofarello e Cambiano. Il bilancio è di cinque feriti: due giovani hanno rischiato di morire carbonizzati, imprigionati nell'auto accartocciata contro un albero. Sono stati tutti ricoverati in ospedale, ma le loro condizioni non sarebbero preoccupanti.

I due giovani devono la vita ad una pattuglia dei carabinieri di Moncalieri, che martedì notte, intorno all'una, si trovava per caso nei paraggi. «Abbiamo sentito un boato tremendo sulla strada, andiamo a vedere che cosa è capitato», hanno detto via radio, alla centrale. I militari hanno trovato un vero disastro: tre auto schiantate, di cui una in fiamme. Con il calcio del mitra hanno spaccato i vetri della vettura, una Fiat Punto, e salvato i due occupanti: un ragazzo, bloccato al posto di guida, e una ragazza riversa sul sedile accanto. Una scena da ultimo minuto, perché l'incendio ha divorato l'auto in pochi istanti, prima dell'intervento dei vigili del fuoco.

Davide Padalino, 22 anni, di Poirino, è stato portato alle Molinette, mentre la giovane, Regina Gariglio, 20 anni, di Carmagnola, è stata ricoverata al Cto. Gli altri feriti erano a bordo di una Renault 5, finita contro un altro albero, e di una Fiat Tipo, che si è ribaltata sulla strada. Massimiliano Augeri, 21 anni, di Santena, alla guida della Renault, è stato trasportato al Santa Croce. Melania Coppola, 24 anni, di Trofarello, e Roberto Bianchi, 27, residente a Torino, erano invece all'interno della Tipo: lei è finita alle Molinette, lui al Santa Croce.

Le dinamiche? Secondo una prima ricostruzione dei carabinieri, la carambola fra le tre auto sarebbe stata provocata da una sfida, da un assurdo gioco di velocità. La Renault, diretta verso Cambiano, si è scontrata frontalmente contro la Tipo, che a causa delle schianto ha invaso la corsia opposta ed ha urtato violentemente la Punto.

(m. peg.)

Un'esecuzione per vendetta alle porte di Volpiano

Assolti di triplice omicidio sono condannati a 30 anni

VOLPIANO

Domenico Marando e Giuseppe Leuzzi sono stati condannati ieri in d'assise a 30 anni di carcere per il triplice omicidio di Antonio e Antonino Stefanelli, nonché del loro guardaspalle Francesco Mancuso, scomparsi il primo giugno 1997 sul portone d'ingresso della residenza dei Marando a Volpiano. Li vide una quarta persona - Roberto Romeo - che accompagnò i tre all'appuntamento con Leuzzi e che riferì della circostanza a Maria Stefanelli prima di morire a sua volta ammazzato. Il movente dell'esecuzione fu la vendetta: Antonio Stefanelli avrebbe Francesco Marando, il cui cadavere venne trovato carbonizzato il 3 1996 in un bosco di Chianocco, Valle di Susa. Francesco Marando e Antonino Stefanelli erano cognati, avendo il primo sposato Maria Stefanelli. Proprio la donna, finita tra i «due fuochi» familiari, ha fatto scoprire il delitto e condannare il cognato con la sua testimonianza. Per compiere un tale passo, ha dovuto abbandonare anche madre e sorelle e affrontare una vita di solitudine e di pericolo. Da due anni vive nascosta, affidata al servizio di protezione dei collaboratori e, com'è il suo caso, testimoni di giustizia.

In apertura del dibattimento i giudici avevano concesso l'applicazione del rito abbreviato, decidendo di integrare con alcune deposizioni le indagini preliminari. Nonostante per alcuni aspetti sia stato un processo «freddo» (la stessa Maria Stefanelli ha deposto brevemente rispetto al peso processuale che aveva assunto), per tutta una serie di testimoni appartenenti sia al clan Marando sia a quello degli Stefanelli la Corte d'assise ha stabilito che la Procura Repubblica apra altrettanti fascicoli per il reato di falsa testimonianza. Con il rito abbreviato, gli imputati si erano comunque posti al riparo da una possibile condanna all'ergastolo: si partiva dal «tetto» dei 30 anni e quella pena hanno avuto. Anche l'imprenditore edile Leuzzi (difeso dagli avvocati Dal Piaz e Caviglione) per cui il pm Tatangelo aveva chiesto 20 anni. L'avvocato Papotti, che ha invece assistito Marando con i colleghi Ronco e Aricò, non nasconde il disappunto del collegio difensivo per l'esito finale di uno degli ultimi grandi processi d'assise: «Il nostro cliente è stato condannato per essere stato visto ricevere gli Antonelli sulla porta di casa».

Ferite sette persone

Due famiglie

Via degli Ulivi 29, Falchera. Uno di quei caseni uguali a tutti gli altri del quartiere. Otto e mezzo di sera. è finita attorno al tavolo della cucina in cui stanno giocando tre bimbe, rispettivamente 4 anni, anno e mezzo e otto mesi. Improvvisamente le piccole cominciano tutte e tre, contemporaneamente, a dar segni di nausea e a piangere per lo spavento. Non riescono a respirare e la più grandicella spiega ai genitori i sintomi. Gli adulti - due coppie - intuiscono che il malessere che ha colpito le figlie ha a che fare con il cattivo funzionamento della caldaia dell'impianto di riscaldamento autonomo. Qualcuno apre le finestre e salva la situazione dal peggio. Accorrono «118», vigili del fuoco, polizia: i quattro adulti e le tre bimbe vengono accompagnati al «Giovanni Bosco» e dal pronto soccorso dell'ospedale, per prudenza, trasferiti in ambulanza in un attrezzato iperbariche. Si è nel frattempo scoperto che un tubo dell'impianto disperdeva monossido di carbonio all'interno dell'abitazione. Alle 22,30 la disavventura per le bimbe finisce con grandi sorrisi per mamme e infermiere. Questa volta è andata bene.

BIANCA&NERA

■ **RIVALTA, ESTORSIONE.** Pretendava 500 mila lire al mese di interesse, su prestito di appena 10 milioni. Il capitale invece sarebbe stato restituito più tardi. Questo, l'incubo di operaio di 36 anni, impiegato alla Fiat di Rivalta,. Un incubo durato finché non sono intervenuti i carabinieri. manette, l'accusa di estorsione, è finito un operaio: Antonio Celano, anni.

■ **SETTIMO,** Per assaltare la filiale del corriere S.D.A., frazione Mezzi Po 98 di Settimo Torinese, in aperta campagna, l'altra sera tre uomini hanno utilizzato una mitraglietta. Hanno anche sparato per aria per terrorizzare il personale ferito un impiegato alla testa con il calcio di una pistola. Fortunatamente nulla di grave. bottino è di una quindicina di milioni in contanti.

■ . Oggi dalle 17,30 alle 22, presso l'Istituto Gramsci via Vanchiglia 9 bis, riunione dei Verdi Piemontesi. Studieranno c contestare la «leggenda» di chi li accusa di precise responsabilità sull'alluvione.

■ **VOLONTARI PER CICLOPISTA.** L'assessorato ai Parchi e Giardini cerca volontari per collaborare alla polizia straordinaria del dopo-alluvione sulla pista ciclabile lungo il Po tra il ponte Isabella e il ponte Balbis, in programma sabato dalle 9 alle 13. Adesioni allo 011/442.30.88 fino alle 12 di domani.

■ Per motivi tecnici dalle 12,30 di domani sino a lunedì ottobre l'Ufficio Anagrafe non potrà garantire un servizio regolare. Sarà comunque possibile autenticare copie e firme e ricevere domande di residenza.

■ **INDUSTRIALE.** Domani alle ore 11, al Centro-congressi dell'Unione Industriale in via Fanti 17, convegno su «Leasing azionario e cambiali finanziarie: nuovi strumenti per l'accesso diretto delle PMI in Borsa».

■ **SCUOLA DIOCESANA.** Domani alle 18, al Seminario Metropolitano, Settembre 83, il sen. Oscar Luigi Scalfaro parlerà su «Testimonianza cristiana e impegno politico». L'incontro, presieduto dall'arcivescovo, Severino Poletto, apre il nuovo corso biennale della «Scuola diocesana di formazione all'impegno sociale e politico». Info: 011/5629158, fax 011/5625922, past.reg.lavoro@torino.chiesa cattolica.it.

■ **PORTE APERTE IN REGIONE.** Dal 3 novembre riprende Porte aperte a Palazzo Lascaris, l'iniziativa che, per il terzo anno consecutivo, propone ai cittadini visite guidate del Consiglio regionale Piemonte. Questo il calendario delle visite per i mesi di novembre e dicembre : 3 e 4 novembre ore 15.00, e 1 e 2 dicembre 15. Indispensabile la prenotazione telefonica (011/57.57.567, dal lunedì al giovedì, dalle 14.30 alle 16.30).

■ **REFERENDUM SKF.** La Fiom comunica che il referendum abrogativo dell'accordo integrativo firmato alla Skf da Fim, Uilm e Fismic, e promosso dalla Fiom che ha raccolto oltre mille firme, sarà fissato nella seconda decade di novembre.

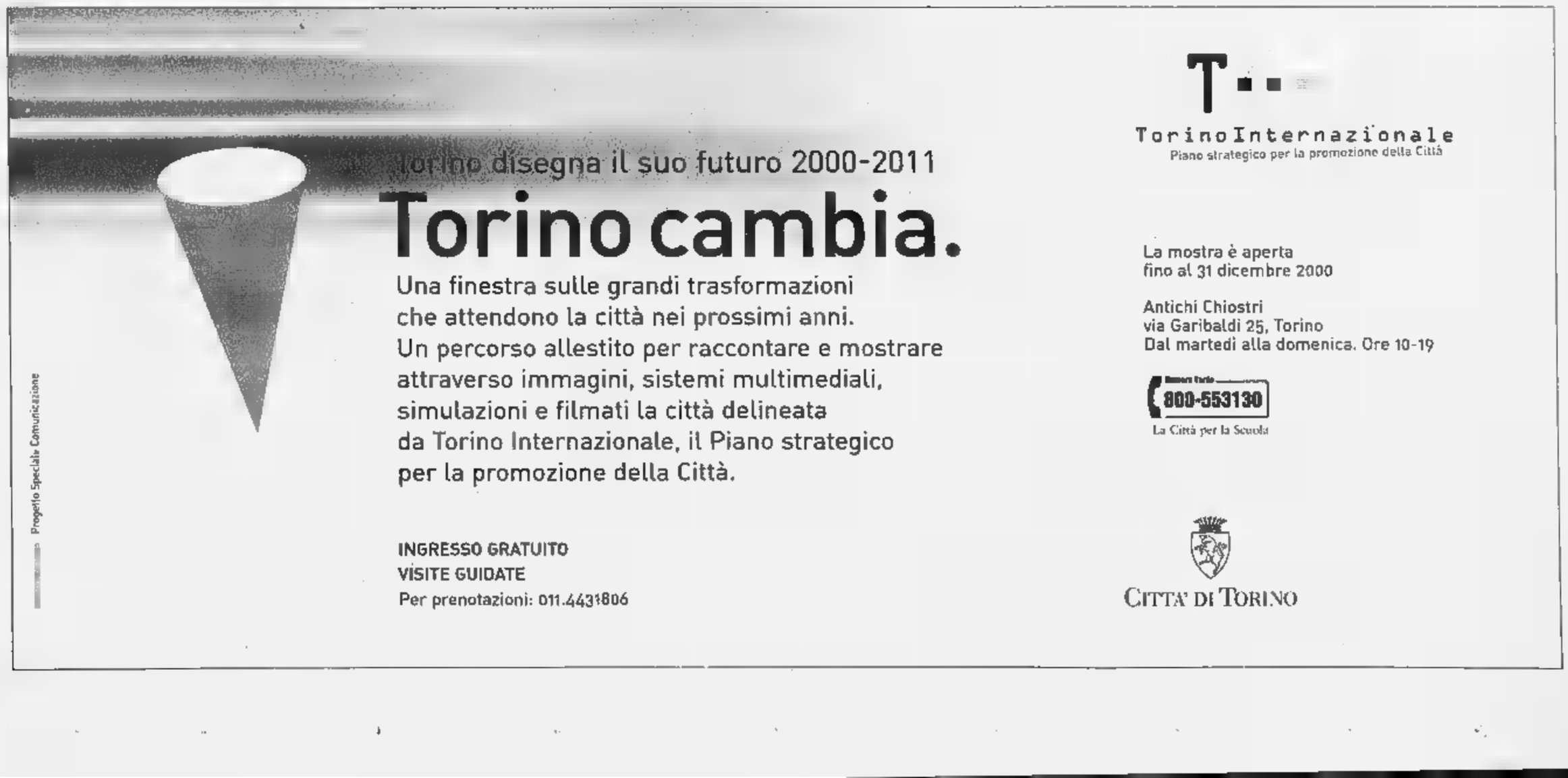

Oggi l'ultimo modello che gli alluvionati devono presentare ai rispettivi Comuni di residenza

Sfollati in albergo, come avere i rimborsi

I moduli anche sul sito Internet della Protezione civile

Nuovo «flash» sui moduli per il risarcimento-danni provocati dall'alluvione, in distribuzione presso i Comuni sul territorio: oggi La Stampa pubblica il documento per coloro che hanno trovato una sistemazione in albergo. E' possibile ritagliare la pagina del giornale e fotocopiarla per presentare la richiesta danni, chi usa la rete può anche scaricare direttamente il testo da Internet cliccando sull'apposito sito: www.protezionecivile.it. Sempre in tema di moduli, la Confesercenti mette a disposizione le proprie sedi per aiutare i commercianti colpiti dall'alluvione a redarre la stima dei danni e a presentare la richiesta del contributo per il ripristino dell'attività. Ecco dove rivolgersi: Torino, corso Principe Eugenio 7d (tel. 011/52201); Cirié, via Vittorio Emanuele 96 (tel. 011/9212205); Cuorgnè, via Giovanni Trione 3 (tel. 0124/657307-0807 5); Ivrea, via Circonvallazione 56 (tel. 0125/641265); Moncalieri, Piazza Caduti 3 (tel. 011/644132). Tranne Torino, negli altri casi la stessa linea serve da telefono e da fax.

Confesercenti darà un aiuto a compilare i questionari

Quanto alle imprese, la Camera di commercio di Torino annuncia la sospensione del pagamento del diritto annuale per le imprese danneggiate, altrimenti fissata al 31 ottobre. Il provvedimento, disposto con ordinanza del ministero dell'Interno, è riferito all'anno in corso per le sole persone fisiche, società ed enti (anche in qualità di sostituti di imposta) che alla data del 13 ottobre 2000 avessero il domicilio o la residenza, la sede legale o operativa, nei comuni le cui abitazioni e i cui immobili sono stati oggetto di ordinanza sindacale di sgombero per inagibilità totale o parziale a causa dell'alluvione». Prendete nota: nuove informazioni su tempi e modalità del pagamento del diritto annuale saranno disponibili per i soggetti interessati sul sito Internet della Camera di commercio: www.to.camcom.it (e naturalmente sui media).

Sul fronte degli aiuti, Legambiente ha presentato ieri l'iniziativa intitolata «I comuni della solidarietà», mirata a creare un ponte fra le comunità alluvionate di Piemonte e Valle d'Aosta con il resto del Paese. In particolare, si tratta di gemellare i comuni colpiti con varie località (Seveso, Pioltello, Pomigliano, Eboli e Ravello sono state le prime ad aderire) per impegnarsi nella ricostruzione di infrastrutture modeste per dimensioni ma non per questo meno significative: parchi-giochi, scuole etc.Da parte sua, Legambiente si occuperà di coordinare il tutto, mettendo in contatto i bisogni dei centri alluvionati con la generosità del resto d'Italia. Chi è interessato troverà tutte le informazioni del caso visitando il sito www.legambiente.com o telefonando al numero 02/28.70.140. Impegno, quello degli ambientalisti, che non preclude riflessioni - e talora polemiche - sulle cause di un evento giudicato «evitabile». Come? Bloccando le speculazioni edilizie sugli argini e nelle golenari dei fiumi, frenando la cementificazione del territorio, intervenendo sui piani regolatori, controllando minuziosamente l'escavazione degli alvei fluviali: in una parola, rispettando l'ambiente che ci ospita.

SCHEMA DOMANDA
sistemazione)

ALLEGATO A (Autocertificazione)

Al Sig. Sindaco

di .....

Il sottoscritto....., nato a ....., il ....., residente in Comune di ..... località ..... Via ..... n. ..... Codice Fiscale ..... avendo avuto l'alloggio, di via ..... n. ..... di codesto Comune, ove dimorava abitualmente e stabilmente, distrutto o dichiarato totalmente o parzialmente inagibile con ordinanza sindacale a seguito dagli eventi alluvionali verificatisi dal 13 ottobre 2000.

CHIEDE

Di beneficiare del contributo mensile previsto dell'articolo 3, dell'Ordinanza del Ministro dell'interno n. 3090 del 18 ottobre 2000 per provvedere all'autonoma sistemazione del nucleo familiare.

A tal fine dichiara

Ai sensi del comma 3 dell'articolo 3 della legge 15 maggio 1997, n. 127 e successive modifiche ed integrazioni:

1. che alla data del 13 ottobre 2000 dimorava in modo abituale e/o stabile nell'alloggio sito in Comune di ..... località ..... Via ..... n. .....;
2. che tale alloggio è stato distrutto o dichiarato totalmente o parzialmente inagibile con ordinanza sindacale n. ..... del .....;
3. che il proprio nucleo familiare convivente nell'alloggio suddetto è così composto:
   - .....
   - .....
   - .....
   - .....
   - .....
4. Che ha provveduto o intende provvedere all'autonoma sistemazione del predetto nucleo familiare mediante;

affitto in altro alloggio situato in Comune di ..... Via ..... n. .....;

oppure

altra sistemazione alloggiativa (indicare quale) ..... in Comune di ..... Via ..... n. .....;

5. che la suddetta autonoma sistemazione è avvenuta o avverrà a decorrere dal ..... per un periodo presunto di mesi .....

Il sottoscritto dichiara inoltre di rinunciare espressamente alla richiesta e/o utilizzazione di alloggi provvisori messi a disposizione dalla Pubblica Amministrazione o da altri Enti in conseguenza dell'assegnazione del contributo richiesto con la presente istanza.

Contributi per l'autonoma sistemazione dei nuclei familiari

....., il .....

FIRMA

Gli inquilini di via Porpora 39 senza riscaldamento. L'uomo irreperibile da giugno

Fugge con i soldi, condominio al freddo

L'amministratore lascia un buco di oltre 20 milioni

Alessandro Mondo

Tempi duri per le cinquantatré famiglie residenti in via Porpora 39 (interni 10, 12, 14 e 16). Dal 15 ottobre sono senza riscaldamento. Nè possono protestare con l'amministratore, essendo quest'ultimo letteralmente sparito da giugno lasciando uno scoperto di 24 milioni relativo alle spese di riscaldamento '99: cifra a cui vanno aggiunti «buchi» più modesti sul fronte dell'Enel e dell'azienda incaricata di gestire la centrale termica.

Morale della favola: fino a quando il nuovo amministratore non si recherà all'Italgas con un piano di recupero crediti, l'azienda - comunque disponibile alla rateizzazione della somma senza interessi - non ripristinerà l'erogazione. Un bel guaio, considerato che una ventina di condomini si rifiuta di pagare le 450 mila lire a testa per ripianare il buco (complici i rapporti idilliaci fra alcuni residenti) o che Gerardo Tortora, il nuovo amministratore, sostiene di non poter rimediare: o pagano tutti o tutti restano al freddo- spiega allargando le braccia -, impossibile compensare il debito a fronte di pagamenti così differenziati.

Situazione dai contorni drammatici, data la presenza nello stabile di bambini, anziani e malati costretti ad attrezzarsi con maglioni e stufe contro i primi freddi.

L'aspetto più amaro della storia è la scomparsa di Luca Freschini, amministratore dell'immobile da appena due anni, inseguito dalla denuncia ai carabinieri presentata dal suo successore il 19 ottobre. Fra infuocate assemblee condominiali e battibecchi da scala a scala, l'unico punto su cui tutti convengono è la sua irreperibilità: il numero di telefono dell'ex-ufficio in corso Vittorio Emanuele 182 è già stato affidato ad altro utente, al cellulare scatta segreteria intasata da decine di messaggi.

«Non restava che presentare denuncia - spiega Tortora dal suo studio in via Pergolesi 3 -: il condominio si costituirà parte civile». Ma si sa qualcosa di lui? «Non l'ho mai incontrato, mi pare sia iscritto alla Federazione nazionale amministratori...». Poche informazioni anche da parte dei suoi ex-condomini: quelli di via Porpora, per quanto il Freschini - che aveva iniziato la attività a Settimo - seguisse in Torino altri 10 stabili (ad ora non si sa di altri sfracelli).

Qualche traccia resta presso la Federazione nazionale amministratori: «Freschini? Non è più uno nostro iscritto dal '99. Anzi, lo abbiamo citato in Tribunale, costituendoci parte civile». Motivo? «Non solo ha pagato le quote, ma negli ultimi tempi arrivavano brutte segnalazioni sul suo conto». Resta il fatto che sembra svanito nel nulla. «Un ragazzo non malvagio - commentano dal sindacato -, ma talmente pasticcione che aveva già rischiato di finire guai più di una volta e sempre per le stesse ragioni». Peccato che stavolta ci siano andati di mezzo tutti.

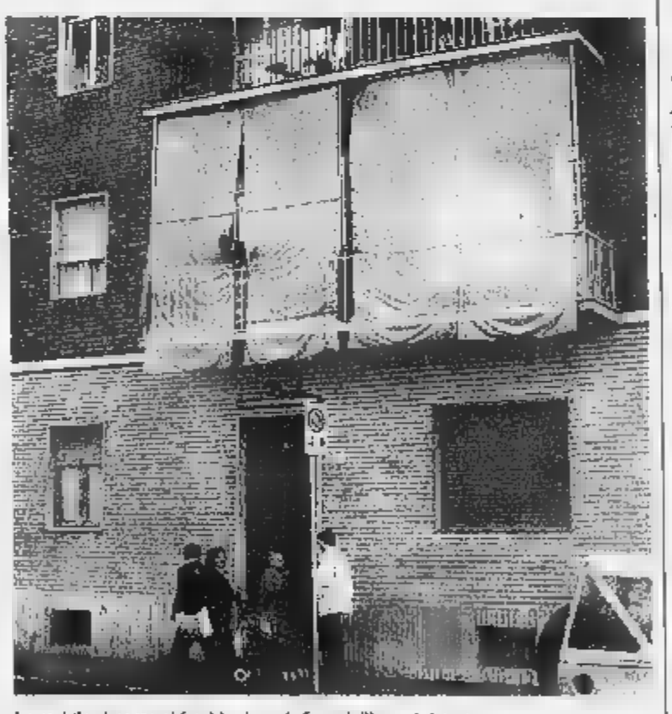

Lo stabile rimasto al freddo dopo la fuga dell'amministratore

Giovedì 26 ottobre

PREVISIONI
Su Piemonte e Valle d'Aosta, cielo parzialmente nuvoloso in pianura, sereno sui rilievi. Visibilità: riduzioni per foschie al mattino e in serata. Temperatura: in lieve calo le massime. Venti: deboli o moderati da Ovest in montagna, deboli meridionali in pianura.

IERI

TEMPERATURE IN CITTA'

MASSIMA	15,9
MINIMA	11,2
UMIDITA' (ore 14)	80%

PRECIPITAZIONI

FINO ALLE ORE 19	0 mm
TOTALE DI QUESTO MESE	126,5 mm
MEDIA (1913-1994)	101,1

AEROPORTO DI CASELLE TEMPERATURE

MASSIMA	17	MINIMA	19
PRESSIONE (ore 20)			1021 hPa

RECORD del mese ultimi 50 anni

MASSIMA	28,6	1 ottobre 1997
MINIMA	-4,9	30 ottobre 1997

UN ANNO

MASSIMA	16,5	MINIMA	9,8

Con la collaborazione della Scuola d'Applicazione e d'Arma

OGGI

IL SOLE: sorge alle ore 8 e 0 minuti; tramonta alle ore 18 e 26 minuti.

LA LUNA: si leva alle ore 6 e 39 minuti; cala domani alle ore 18 e 28 minuti.

- Primo quarto 5 ottobre ore 13
- Luna piena 13 ottobre ore 11
- Ultimo quarto 20 ottobre ore 10
- Luna nuova 27 ottobre ore 10

MERCURIO: oggi brilla di tonalità giallo-arancio due volte meno della stella Polare. tramonta in direzione Ovest-Sud-Ovest un'ora e 45 minuti dopo il Sole.

MARTE: a 347 milioni di km dalla Terra che si avvicina.

GIOVE: si trova nella parte centro-settentrionale della costellazione del Toro.

SATURNO: prospetticamente e situato ancora abbastanza vicino a Giove.

IL FENOMENO: stanotte alle 23, Venere, proiettato nella costellazione di Ofiuco, passa 3,2 gradi a Nord di Antares, gigantesca stella dello Scorpione che brilla di tonalità rossastra.

I timori dei dipendenti

Manifestazione alle Generali per Ina Assitalia

In attesa da più di due anni del rinnovo del contratto e preoccupati per le insistenti voci di ridimensionamento, gli 82 dipendenti torinesi dell'Ina Assitalia hanno manifestato ieri in via Botero davanti alla sede delle Generali, la compagnia assicurativa che di recente ha acquistato il gruppo dopo la privatizzazione.

I lavoratori denunciano «un piano per distruggere l'Ina torinese, una realtà fortemente radicata sul territorio che in passato ha garantito la sicurezza a tanti cittadini». Malgrado le assicurazioni verbali avute dopo l'acquisizione delle Generali, i dipendenti torinesi sono sottoposti ogni giorno ad uno stillicidio di voci e ipotesi incerte sul loro futuro e temono la perdita di parecchi posti di lavoro.

Oltre a Torino gli impiegati dell'Ina Assitalia hanno scioperato anche a Milano, Genova, Bologna, Firenze e Napoli.

«Filosofia distorta»

An contesta Leo per i 100 milioni alla moschea

Alleanza Nazionale contro il Centro culturale «Dar al Hikma» dedicato all'incontro tra cultura araba e torinese. In particolare, Agostino Ghiglia, capogruppo in Consiglio regionale, si scaglia contro l'assessore alla Cultura Giampiero Leo che all'iniziativa dello scrittore Younis Tawfik e della Circoscrizione VII ha assegnato un contributo di 100 milioni. «Non ci sembra condivisibile perché dietro l'iniziativa si intravede un fine commerciale, sia perché dietro alla maschera dell'integrazione si nasconde una filosofia culturale e politica distorta che tende a ignorare il nostro patrimonio culturale in favore di altre realtà». Per Ghiglia, poi, «la riqualificazione di un quartiere come Porta Palazzo non passa per interventi elitari come questo». In Comune, il capogruppo Ferdinando Ventriglia interpella sindaco e giunta sugli interventi economici a favore di «Dar al Hikma».

Bertin eletta a Sidney

Financial executive Una torinese leader mondiale

L'Associazione Internazionale dei Financial Executives (Iafei), che rappresenta oltre 28 mila «financial executives» in 26 Paesi, ha nominato a Sydney, in congresso mondiale, Giuliana Bertin Executive Director per un periodo di cinque anni. Imprenditrice, esperta in comunicazione finanziaria, Giuliana Bertin ha ricoperto diversi incarichi nell'Associazione italiana (Andaf) e in quella internazionale, fino a raggiungere nel 1990 i vertici dello Iafei (primo italiano e prima rappresentante femminile nel Comitato Esecutivo in qualità di Segretario generale). Come ED, Bertin avrà il compito di attuare un nuovo piano strategico associativo che prevede, tra l'altro, oltre ad una sempre più attiva presenza a livello di organismi internazionali, la creazione presso la Rutgers University a Newark (NY) di un sito web, primo del genere, per i financial executives a livello mondiale.

Domani convegno

Marketing, il club dei dirigenti compie 50 anni

Il Club dirigenti, vendite & marketing (Cdvm) dell'Unione Industriale compie 50 anni. Fondato nel 1950 ha conservato nel tempo la sua «missione originale»: diffondere la cultura di marketing promuovere le professioni di direttori di settore.

Per celebrare il mezzo secolo di vita, il Club organizza - domani e sabato, in via Fanti 17 - un convegno sul tema: «La convergenza commerciale».

Fra gli interventi, il seminario avvarrà della consulenza didattica di «Future Concept Lab» (Francesco Morace ed Elisabetta Pasini) e della «Ernst & Young» (David McIntosh e Roberto Panzarani).

Concluderà i lavori una tavola rotonda, moderata dal condirettore de «La Stampa», Gianni Riotta, con particolare «focus» sulla «Formazione dei nuovi manager commerciali, alla luce delle più recenti tecnologie».

Destinati a iniziative culturali e tirocini retribuiti

Quasi due milioni di alle tasse degli studenti dell'Università

Cinquantasei, tra laureati e laureandi, potranno partecipare ad un tirocinio interno all'Università per un periodo compreso fra i tre e i sei mesi; per il lavoro svolto percepiranno un compenso (lordo), da un minimo di 2 milioni e 700 mila a un massimo di 10 milioni e 800 mila. Le domande andranno presentate entro il novembre. Questo è uno dei principali effetti del nuovo cospicuo finanziamento ottenuto dal Senato degli studenti, che per l'anno accademico 2000-2001 potrà disporre di oltre miliardo e mezzo milioni per le proprie iniziative. Una voce di «spesa» del bilancio gestito dagli studenti sarà appunto «stage interni», per la quale sono stati stanziati 500 milioni. «Fino all'anno scorso - commenta soddisfatto Marco Vittone, presidente del Senato degli studenti dell'Università -, avevamo a disposizione un centinaio di milioni, con i quali riuscivamo a finanziare sei o sette iniziative culturali. Ma quest'anno sono finiti nelle casse dell'Università, non previsti, circa sei miliardi in più, frutto delle tasse pagate dagli studenti. Il rettore Rinaldo Bertolino ha così accolto la nostra richiesta di aumentare decisamente i fondi del Senato degli studenti».

Oltre ai tirocini pagati, sono state istituite 1500 borse di studio (budget: 800 milioni), per contributi all'acquisto di materiale didattico, alle spese di trasporto per gli studenti pendolari e all'affitto per chi deve anche sostenere quella spesa; 200 milioni serviranno invece alla creazione e gestione di un albo delle associazioni studentesche; alle iniziative culturali, 260 milioni. Ci sarà infine un fondo di solidarietà, di milioni, per consentire a l'iscrizione a chi ne avrebbe i mezzi (la commissione che valuterà le domande sarà composta esclusivamente da professori).

LA STAMPA
PAGINA 43 GIOVEDÌ 26 OTTOBRE 2000

GIORNO E NOTTE

Lettere e comunicati a: Redazione Giorno e Notte, via Marenco 32, 10126 Torino
Fax: Giorno e Notte 011 65.68.439 e 011 66.39.036
E-Mail: giornonotte@lastampa.it

AL LINGOTTO IN BICI

L'assessore all'Ambiente Paolo Hutter ha invitato ieri i torinesi a al Salone del Gusto in bicicletta nei giorni del week-end. A questo scopo dalle 11 alle 23 di sabato e domenica un gruppo di volontari dell'associazione Legambiente un gratuito di custodia biciclette. Chi seguirà questo consiglio sarà premiato un gadget: un biglietto omaggio per i musei o il cd "A come Ambiente" realizzato in della Giornata mondiale per l'ambiente. Chi preferisse l'autobus o il può contare sul delle linee 1, 18, 35 e 74.

A TAVOLA COME UN RE

Nell'ambito dei «Percorsi del gusto» promossi Ascom-Epat e Slow Food sul torinese e della provincia, stasera alle 20 il ristorante Savoia via Corte d'Appello 13 propone «A tavola Re», omaggio salone con dell'azienda vinicola Marchesi Barolo. Prenotare allo 011/436.22.88. Altre cene tipiche al «C'era una volta» corso Vittorio Emanuele 41 (tel. 011/655 498) con bagna caoda, agnolotti fatti in casa, formaggi e cugnà; «La Solita Zuppa», via Rossetti 19 a Ciriè (tel. 011/920.36.34) che propone un degustazione.

LE REGINE DEL MATTARELLO

Con le mani in pasta

Tagliolini o profumati tortelli di zucca
Con Maria, Marcella e Francesca
sono sempre opere d'arte culinaria

EMANUELA MINUCCI

Sul vi ha rughe sottili almeno quanto i suoi tagliolini, ed è lei stessa ad ammetterlo, con un sorriso dolcissimo, mentre affon- per un'altra volta le mani in un mare di tuorli d'uovo: «Quanti chili ne avrò impastati nella mia vita? Fate questi conti, ho 80 anni suonati faccio la pasta a mano da quando avevo dieci e aiutavo mia mamma ai fornelli».

Sono dovute le del convulso, primo giorno di apertura del Salone Gusto perchè la kermesse trovasse la propria regina: Maria Pagliasso, qualcosa in più della cuoca del Boccondivino di Bra, l'archetipo stesso della cuoca d'altri tempi. Maria si è esibita dal vivo, interrotta da applausi fittissimi, ieri pomeriggio, in degli appuntamenti del Laboratorio del Gusto più attesi, quello intitolato «Fatta : le artigiane della pasta» . Al suo fianco, due cuoche di altrettanto rispetto, Marcella dell'Ochina Bianca di Mantova Francesca della lunigiana Locanda L'Alina (specialista del testarolo, una specie di crepe), anche loro un curriculum scandito da molte ore passate di fronte al tagliere infarinato. Grandi assenti le «rezdore» modenesi, ma per puri motivi organizzativi, spiegano da Slow Food.

A proposito di tagliere, c'è segnalare una pecca, qualcosa di davvero stonato (insieme con l'acustica, spesso disturbata da ben poco poetici inviti a spostare l'auto targata...): regine della pasta fatta a mano si sono esibite nella raffinata tecnica della stesura della sfoglia sopra una malfer- scrivania plastica da uffi-: «Poveracce, si fa a scorrere il mattarello su quel pi- no così traballante?» si chiedeva la signora Roberta, 42 anni, manager della Philips che per l'occasione, per non perdersi la lezioni «mani in pasta dal vivo» si è presa addirittura un giorno di ferie. Per resto è stato un trionfo di pubblico e di palato, con i cameramen del Gambero Rosso incantati di fronte all'ecumenica distribuzione da parte della Maria di un etto di tagliolini per ogni affamato commensale-allievo.

E mentre sulla scrivania in plastica scorrevano esperte le mani delle tre cuoche, i signori che avevano pagato 20 mila lire per imparare come si fa fa pasta a mano si godevano anche tre assaggi memorabili: un piatto di quei famosi tagliolini ricavati con quaranta tuorli per chilo di farina e un profumatissimo piatto di tortelli di zucca realizzati secondo la più storica delle ricette che nel ripieno sposa l'ortaggio arancione con mostarda di mele amaretti. Il tutto, purtroppo, innaffiato con abbondante acqua minerale. Ma si sa, 20 mila lire non s una cifra tutto pasto, poi, magari, un buon Barbera avrebbe distratto la platea dal mulinare sapiente delle mani sulla scrivania trasformata in banco da lavoro.

A disturbare, per modo di dire, la degustazione dei primi piatti, i boatos provenienti dalla stanza accanto, dove una cinquantina di palati sufficientemente colti i godeva full-immersion nell'arte della salumeria norcina. Alla stes- ora, infatti, a pochi passi dalla stanza dove si celebrava la genesi primi piatti, andava in scena la «Norcineria umbra», gran carrellata di tutte le più succulente specialità regione: prosciutto di Norcia in primis, a seguire capocollo, mazzafegato, budellini salame umbro. Ad accompagnare il tutto, almeno qui, alcuni interessanti vini regionali: dall'Orvietano a quello dei Colli Amerini. Dulcis in fundo l'appuntamento con «Sweet Piemonte, ovvero l'arte della pasticceria», appuntamento davvero imperdibi- per chiunque nutrisse una benchè minima passione per il dessert. Qui, inutile negarlo, l'hanno fatta da padrone mitiche meringhe alla panna di Arione, il segreto pare velo di nocciole tritate nell'impasto di albumi montati neve. «Roba da ingrassare soltanto a guardarle» fa notare un addetto ai lavori si Slow Food che se le mangia prima con gli occhi e poi passa alle vie di fatto.

TRA GLI STAND DEL LINGOTTO

L'invasione degli inglesi

Pignoli e un po' smarriti
i figli di Albione
sono ovunque allungano
le già lunghe code
davanti agli stand

CLAUDIO GIACCHINO

Ve lo ricordate Nichetti in Ratataplan, quando attraversava Milano reggendo in mano un vassoio che era sempre lì lì per cadere? Uno scherzetto se paragonato all'improba fatica di Filippo Abrate, pasticciere in via Po 10. Il tapino giunto al Lingotto alle 9, doveva depositare nella Sala dei dolci i tre chili mezzo di pasticcini preparati nel suo negozio e distribuiti su tre larghi vassoi. Slalomando tra vigilantes agli ingressi, maschere, vigili urbani e via vai di maestranze impegnate nei lavori dell'ultima ora, l'Abrate, con due vassoi sul braccio sinistro e il terzo sul destro, ha impiegato minuti per metter piede nel Salone e altri 28 per approdare al traguardo. Era senza pass, non volevano farlo entrare sordi al suo esclamare «Ma, consigliere dell'Epat, devo portare questi prodotti». E i vassoi ondeggiavano perigliosamente sugli avambracci.

Poi, finalmente, valicate le forche caudine degli ingressi, nessuno sapeva indicargli il regno dei dolci, tanto grande quanto ignoto alla torma di giovani incaricati di orientare nel labirinto di stand, nel dedalo di meandri che nemmeno il palazzo di Minosse,...i succitati giovani dovrebbero essere i fili d'Arianna: dovrebbero, ché spesso si sono rivelati l'esatto contrario e alle 13, quando la kermesse vantava già una buona affluenza, facile imbattersi in gruppetti vagolanti nei corridoi chi lamentando «cerco i formaggi e mi hanno mandato tra i vini», chi sbuffando «il mio laboratorio è indicato con il 129, ma dov'è la saletta tale numero?».

E guai, se mentre nello sterminato arcipelago cerchi la tua isola golosa, hai davanti un inglese. Alla larga dai figli di Albione: sono una legione, li trovi dappertutto, ugualmente smarriti ma mille volte più pazienti diecimila volte più pignoli nel domandare solo sull'ubicazione misteriosa dei seminari anche sugli argomenti trattati, sui relatori. Risultato: dietro a un inglese che s'informa ecco allungarsi la coda. In particolare ai botteghini dei biglietti per lezioni e degustazioni varie. Resse abbastanza composta, I pasdaran del gusto, dopo aver sborsato mila lire per accedere al Salone, non fanno storie se devono aspettare in piedi per pagare i 20, 40, 50 mila a cranio onde dirigersi poi verso i mai facilmente trovabili stand.

Insomma, qualche scena di ordinaria disorganizzazione, ma piccola roba tant'è che di proteste vere, oltre all'esclamare del pasticciere Ratataplan-Abrate, ne sono udite solo due. Una, in puro toscano, di un omone: «Siamo della Regione Toscana, abbiamo sborsato 180 milioni per essere qui presenti e manco uno straccio di piantina del Lingotto volete darci» (avrà una gonfia cartella di documentazione). L'altra protesta, in accento d'Oxford: «Al laboratorio sul Barolo la cuffia la traduzione simultanea muta il traduttore in carne e ossa, my god, quante incertezze, pause». Minimalia, oggi scompariranno garantiscono gli organizzatori.

Georges Blanc, tre stelle Michelin è il cuoco più famoso d'Europa Ieri ha parlato su «Fenomenologia del pollame di Bresse» A des., la cuoca ia Pagliasso

IL RE DEI CUOCHI

Il cuoco più famoso d'Europa arrivato nella sala conferenze del Lingotto alle 15, di fronte a una platea vuota, colpa della organizzazione del primo giorno che faceva rimbalzare da un capo all'altro del Salone la corposa legione di Blanc-fan. Di fronte a quel signore che vent'anni si tiene ben strette le tre stelle della guida Michelin, una quarantina di gourmant muniti di cuffia per la traduzione simultanea. Argomento della conferenza: fenomenologia del pollame di Bresse. Ovvero trasformare l'allevamento di un gallo, un cappone o gallina in un'arte scandita da un certificato di denominazione controllata severe leggi che tutelano questa razza di volatili dalle zampe blu, la cresta rossa il piumaggio bianco. Guarda caso, i tre colori della bandiera di Francia.

IL SUSHI

Quanti appassionati ha il sushi. Pienone al laboratorio sul pesce crudo con riso verdure tenuto dallo chef Sugiyama, proprietario dello Sushikò, tempio del piatto giapponese, il ristorante più in Tokyo. Il docente è stato fatto venire al Lingotto dai fratelli Ceretto, i re del Barolo del Barbaresco, che hanno inventato bianco, il Blangè 99, da accompagnare al sushi. Gli alunni, quasi cento persone, hanno degustato due piatti con pesci diversi preparati dal maestro nipponico.

IL

Dove trovo i limoni non trattati? E il panettone biologico? Ma questo pane è cotto nel forno a legna? Quest'anno come non mai, fra gli stand del Salone si moltiplicano le vetrine sul «biological food», il cibo non trattato, quello che gli addetti ai lavori chiamano familiarmente «il bancone del bio». Fra le ditte più gettonate della kermesse, la torinese Unicorn che seleziona e distribuisce nelle case una linea completa di prodotti biologici per l'alimentazione presto anche via Internet all'indirizzo www.unicornhs.com

Lecosso

Una pioggia di tartufo

Il tartufo è tubero raro che usato con parsimonia, grattato a caro prezzo sul giusto cibo. Roba che tutti sappiamo da sempre. Ma adesso di tartufo si abusa: vero o essenza che sia par di assistere ad un'orgia, ad una Tartufeide. Ricco tubero abbassato a o del prezzemolo, senso che lo si trova su ogni briciola di cibo: persino il grissino al tartufo hanno inventato. Quasi non bastasse il riso, le cento varianti di salamelle, salsicce, filetti affumicati e tartufati e di mille altre ganze spes sospette. Ma si sa, sembra che basti l'odore a fare la «trifola».

frutta&caffè

SILVIA FRANCIA

SEDUTI/PRIMO. E partiamo da qui, da Salonfood già inaugurato con lunga scarpinata enogastronomica. Gira che ti rigira tra un culatello e una robiola di Roccaverano, inevitabile la fitta al polpaccio. E scatta la sindrome da gastronauta esau-, con conseguente, affannosa ricerca di una panchina pro-relax. Panchina che, qui a Salone, è più rara e introvabile del casizolu sardo e dei pistacchi di Bronte, voci non a caso inserite nell'«Arca del Gusto» come specie protette. E «protette» pure le panchine: dai pochi, fortunati fruitori.

SEDUTI/SECONDO. Per gli esausti, comunque, non mancano chances per «accamparsi» dignitosamente negli stand: con obbligo sottinteso, consumare. E con soluzioni minimal tipo tavolo in legno da osteria con piantine pro-privacy (stand Caseificio Pier Luigi Rosso, Pad 3), ai 2-tavolini-2 tovaglia- candido dell'Arte Pasta (Pad. 2) dove, per 8mila lire, ci si siede e si assaggia una porzio- di tortelli. Per gli aspiranti accaparratori di posti a sedere, c'è pure l'opzione «Gran Sale Tematiche», dove si pranza&cena non stop in aree tavolo-munite e transennate tipo ranch

BRODO DI GIUGGIOLE. Un modo di dire? Neanche per idea. Nello stand omonimo scopriamo, in bottiglie rotonde, il liquore che prende il nome, appunto, dall'antico «ratafià» di frutta e alcool, a cui si aggiungeva, da ultimo, la giuggiola. «Secondo un antico uso della zona di Arquà Petrarca - spiega Claudio Pasquali - che un tempo si chiamava, appunto, Arquà delle Giuggiole». Altra chicca, dello stand: il «Nocino di Modena», prodotto con malli di noce raccolti esclusivamente nella notte di San Giovanni, altrimenti detta «la notte della guazza».

FEDERICO II. Sono 9 gli artigiani pasticceri dell'Alta Murgia, che si sono consorziati per riprodurre, filologicamente il «Dolcemandorlo», a base di mandorle, miele e zucchero, «confezionato secondo la ricetta doc del dessert offerto durante il banchetto nuziale di Manfredi, figlio di Federico II».

GENERAZIONI. Sul depliant con slogan «La nostra una storia dolce», di «Colavolpe», oltre alla scritta «dal 1910 Premiata lavorazione fichi secchi del Cosentino», figura anche la f seppiata di una coppia d'antan. Dietro al banco dello stand (Pad.2), c'è un volto che l'aria di famiglia, la conserva eccome: è quello di Gerardo, nipote del fondatore Nicola e rappresentante della terza generazione impegnata nell'azienda di famiglia, che produce, oggi come allora, «coroncine» di fichi secchi, intrecciate su rami di mirto e «palloni» racchiusi in foglie di fico.

VERA O FALSA? E' la domanda ricorrente allo stand T18, nell'Isola Verde, arredato con tanto di orto e pergolato d'uva. Ma vera? Risposta esatta: gli acini tondi come le «o» di Giotto sono «veri, come i grappoli, tagliati due giorni fa». Ipercoli- anche nella serra dove si ripercorre il ciclo colturale dal seme («quello lattuga è color giallo evidenziatore» fa notare, giustamente, un ragazzino) alla «piantula», sino pomodori, cavoli e peperoni abbarbicati nel rigoglioso orticello.

CONTRORDINE. Nella cantina del Salone (ieri era aperta solo la number 1, oggi inaugura pure la seconda) l'annunciato meccanismo della wine-card è abolito. Per degustare, è sufficiente acquistare i bollini (da 2 a 6mila lire l'uno) all'ingresso delle cantine medesime, dove si trova pure una «winelist» in distribuzione gratuita.

OGGI. Ed ecco alcuni degli appuntamenti odierni. Nelle Gran Sale Tematiche, alle 12, «Culatello live», con notizie sulla preparazione noto salume. Nella stessa area, alle 20, protagonisti affettati piemotesi e babbà napoletano. Le degustai giudate dei Laboratori del Gusto, spaziano dai maiali della Cinta Senese al cibo del Sud Ovest USA, dalle specialità lusitane, a risi&risotti. Grande protagonista, alle 15, il dottor Miguel Sanchez Romera, neuropsichiatra e notissimo chef spagnolo. Sempre oggi, nel pomeriggio, allo stand della regione Lazio (n° K7, pad. 3), collegamento tv con Rai 1/«La vita in diretta», per la presentazione dei 100 piatti che «illustrano» la bandiera italiana, ispirati cromaticamente al tricolore.

Il mag AOL DETTO

L'antipasto *Il lardo ma che sia di Colonnata*

Lasciamoci guidare dalla fantasia (ci vuole poco passeggiando i cento e cento stand del Salone) e dal godimento delle papille gustative che pur percosse da contrastanti sapori (come definire l'accoppiata di una fettarella di lardo ad un cioccolato al barolo?) rilassano il palato. Inventiamoci un menù, dunque. Possiamo iniziare con un'entrata ormai classica, il lardo di Colonnata anche perchè ci permette raccontare quel che è accaduto un biennio. anni fa ci fu la scoperta di questo «presidio» insidiato dall'oblio in un paio giorni lo stand che se ne stava in un angolo venne preso d'assalto: tutti volere il lardo, a far ressa adosso lo smarrito produttore che in un battibaleno si vide esaurire le scorte personali. Ora i produttori si sono riuniti in consorzio e si sono attrezzati come si deve; quattordici hanno concentrato le rispettive produzioni nella vetrina sono in mostra pezzi vario peso vuoto, mezzo chilo 7 mila lire: questa volta ce n'è per dodici quintali.

Il primo *Lo spaghetto è dedicato al musicista*

Un primo, giusto per non perdere l'abitudine. E per non perdere la tradizione affidiamoci allo spaghetto che è sempre musica per l'appetito. Diciamo musica non a caso se lo spaghetto dal pastificio Sanzio, un laboratorio artigianale (o semindustriale) di Jesi (Marche) che va segnalato per più di un motivo. Intanto per aver legato alcuni prodotti alle glorie musicali locali: gli spaghetti fanno di nome Spontini il musicista ricordato nel museo di Maiolati Spontini in quel di Ancona. Poi ci sono i Pergolesi il grande autore che monumento Jesi. Seguono altri prodotti che richiamano i luoghi marchigiani, tutto in semole di grano duro la cui pasta viene miscelata a freddo, trafilata in macchine con in bronzo e poi messa ad essiccare a temperatura naturale. Ma patron del pastificio oltre alla sostanza bada anche alla forma al marketing: basta sfogliare il catalogo dal quale ricavano utili informazioni compreso il sito Internet. E sapete che ha fatto? Proprio in omaggio all'informatica produce un taglio di pasta forma di «chiocciola»: da servire asciutta oppure in brodo.

Il secondo *Chianina o un bel filetto di canguro*

Oggi carne: andiamo sul tradizionale restiamoci perchè è difficile schiodarci dalla vetrina del zio della carne Chianina che mette in mostra tagli che pur nella loro inerzia sprigionano succulenza. Due macellai al banco, uno chiede scusa perchè manca lo spazio per esporre l'intero costato: «Non sta che una parte e l'occhio non ci guadagna». Avrà ragione ma quel che si vede basta anche per una dozzina di convitati. Allora come la tagliamo una «fiorentina»? Il macellaio porta mano all'altezza delle costate e con indice e pollice indica lo spessore che batte sui sei centimetri, una robetta che tradotta in peso fa quasi un chilo. Osso compreso d'accordo. Scottata, non troppo, da parte all'altra, non lasciatela bruciacchiare altrimenti se ne va il sapore. In alternativa possiamo proporre suggerimento di Big Country, carne di canguro, sapore australiano. Da cucinare scottadito, in scaloppina, in polpetta da consumare anche sotto forma di prosciutto. Non si creda che sia un'alternativa «povera» perchè mezzo chilo di filetto di canguro costa 44 mila lire. Meno male che l'Iva è compresa.

Il dessert *Macché torte buttatevi sulla lonza di fico*

Saltati i formaggi eccoci al dessert. Dove mettere le mani? Torte, paste di meliga, cioccolato nelle mille varianti? Nossignori. Ecco una che si trova soltanto nel luogo di produzione: la lonza di fico. Ancora le Marche primo piano, una regione falsamente «magra»: sta scorrere l'offerta dei suoi vini e delle tante specialità che completano un menù esigente.

Eccoci alla lonza così chiamata perchè assomiglia nella forma ad un salamuccio. Un tempo nelle Marche i fichi erano tanti e se ne avanzavano parecchi. Ed ecco cosa facevano per non buttarli: li macinavano con mandorle e noci tritate e nell'impasto veniva versato dell'anice; quindi lo formava a cilindro e questo veniva avvolto in foglie fico legato con filo di lana. Da tagliare a fettine, buono per la merenda dei ragazzi. Un dolce di risulta, oggi offerto accompagnamento di formaggi stagionati o semplicemente come dessert da sposare ad un buon vino passito. Ora dura di più: Cooperativa «La Buona Usanza» di Serra de' Conti da poco ha scoperto che regge bene la conservazione sotto vuoto.

GLI APPUNTAMENTI

Scrittori di gialli
Rino Cammilleri inaugura oggi il ciclo di incontri con scrittori e sceneggiatori del giallo, nell'ambito della mostra «Giallo». Partecipano Andrea Pinketts, Stefano Pani e Luca Crovi.
■ Museo dell'Automobile, corso Unità d'Italia 40, ore 19. Info: 011.677666.

Invito a delitto
Ultime iscrizioni per la serata thriller organizzata al Castello di Pavone per la sera del 27 ottobre dalle ore 21 in poi: gli ospiti dovranno risolvere un giallo poliziesco.
■ Top Fun, via 119, tel. 011/669.68.53 oppure 0339/115.49.07.

UNITRE **Vita vissuta**
Lucia Cellino illustra l'evoluzione di usi e costumi quotidiani nell'incontro intitolato «Come vivevano». A cura di Unitre.
■ Educatorio della Provvidenza, Trento 13, ore 16.

Il mondo dei nonni
Nell'ambito del percorso tematico nella letteratura per ragazzi Angelo Nobile dell'Università di Genova, parla su «Dove va la letteratura giovanile? Criteri di orientamento e di scelta».
■ Scuola Media Don Bosco, Maria Ausiliatrice 32, ore 17.

L'ostello dell'anima
Proseguono gli incontri con dialoghi, letture, giochi, degustazioni e poesie condotti da uno psicanalista i soci del Laboratorio di Formazione e di Lettura Psicanalitica: stasera, musiche, letture e dialoghi su «Il cinema». Info 011/216.14.89
■ Laboratorio Psicanalitico, Assisi 6, ore 21.

Guardare un quadro
La studiosa dell'arte Rosanna Maggio Serra parla di «Fontanesi: il paesaggio tra ideale e realtà».
■ Unione Industriale, via Fanti 17, ore 21,15.

Prevenzione
Incontro su «La prevenzione delle malattie cardiovascolari» con l'intervento di Rita Trinchero, Primario di cardiologia dell'Ospedale Maria Vittoria. Ingresso libero.
■ Teatro Cardinal Massaia, Cardinal Massaia 104, ore 17.

Serata per Wilde
Secondo incontro su «Wilde e lo spettacolo» con la conferenza di Mario Domenichelli che parlerà di «Wilde e Beardsley.
■ Unione Culturale, via Cesare Battisti 4b, ore 21

Sabbatico
E' il ciclo organizzato dall'Associazione Italia Israele che questa sera ha in programma la conferenza «5761, anno sabbatico».
■ Cambridge Academy, corso Vittorio Emanuele 64, 20,45.

Lessico e alterità
Oggi Gian Luigi Beccaria, Claudio Gorlier e Emilio Jona presentano il libro di Federico Faloppa «Lessico e alterità: la formulazione del diverso», edito da dell'Orso.
■ Libreria Campus, via Rattazzi 4, ore 18.

Il parere dello psicologo
E' il titolo del libro di Giorgio Blandino, pubblicato da Raffaello Cortina, che viene presentato questa sera.
■ Libreria Legolibri, via Maria Vittoria 31, ore 21.

AGENDA **Il Bacareto**
Dopo un anno dalla sua apertura «Il Bacaro» l'Osteria-Vineria di piazza della Consolata, festeggia oggi la nascita del fratellino «Il Bacareto, la Cicchetteria del Bacaro».
■ Cicchetteria, piazza della Consolata, ore 18,30.

MUSICA

CONCERTI. E' all'insegna del punk il giovedì «live» di «Hiroshima Mon Amour» (via Bossoli 83, ore 21,30): protagonisti, Medusa e Cherry Dance.
Il brit pop degli Alcatraz caratterizza la serata «Manhattan Pub» (via Giachino 46, 22).
Per gli appassionati di heavy metal, appuntamento al «Route 66» (via Montanaro 66, 22) dove suonano i Sindrome Motoria.
La Blues Coffee Band si esibisce questa sera alla «Divina Commedia» (via San Donato 47, ore 22).
Il Lyzard Jazz Quintet è in concerto questa sera alla «Taverna Guitti» (via San Dalmazzo 1, ore 21).
I Moncalieri rock degli Spin al «Fabrik» (strada Mongina 9/13, ore 22), i Tapananegra no le canzoni dei Santana al «Mc Ryan's» (strada Carignano 62, ore 22).
MICHELE. E' in programma il 31 ottobre alle 21 al Teatro Colosseo il concerto di Michele Zarrillo (foto). Il prezzo dei biglietti varia a seconda degli ordini di posto: poltrone platea 40 mila lire, platea poltroncine e galleria poltrone 33 mila, galleria 25 mila lire. Prevendite alla cassa del teatro, al Box Office di Ricordi e Hot Point.

NOTES

TRADIZIONI. Da reinventare, a questo si dedica il laboratorio teatrale teorico-pratico dal titolo «La narrazione nella cultura dei griot», condotto da Mandiaye N'Diaye del Ravenna Teatro. Si comincia quest'oggi sino al ottobre, a cura del Teatro delle Forme. Sede in via Bazzi 2. Per informazioni telefonare allo 011/518.41.37.
PER I RAGAZZI. Inizia il 31 ottobre il corso di teatro per ragazzi condotto dall'attore Mauro Stante, mentre dai primi di novembre partirà quello di dizione e uso della voce per chiunque voglia migliorare la propria pronuncia. Tangram Teatro, via Don Orione 5. Informazioni allo 011/33.86.98.

STORICI A CONVEGNO

Al forte di Exilles torna la guarnigione sabauda

Per due giorni esperti di fortificazioni militari ospiti dell'antico edificio che da luglio ad oggi ha visto 49 mila visitatori

La Regione stanzierà altri 3 miliardi per completare il recupero Forte di Exilles, per potenziarne l'illuminazione, i suoi spazi espositivi e didattici e per realizzare eventi che continuino a richiamare pubblico e turisti. Se ne è parlato ieri a Palazzo Barolo, nel presentare il primo convegno culturale organizzato nella fortezza che, riaperta nel luglio scorso, ha accolto finora quasi 49 mila visitatori. Si tratta di congresso internazionale che, da domani alle ore 10, fino a sabato pomeriggio, riunirà esperti di storia ed architettura delle fortificazioni. Ripercorreranno l'epopea di Exilles dai tempi in cui baluardo militare contro invasioni francesi, fino ai nostri giorni, in cui il forte, restaurato come sede museale di stesso e delle truppe alpine, si appresta ad essere anche centro d'incontro degli oppositi versanti delle Alpi e futura «vetrina turistica della Valle di Susa». L'incontro è organizzato dal «Centro studi e ricerche sull'architettura militare del Piemonte», presieduto dal generale Guido Amoretti. «Non mi dispiacerebbe - spiega - installare a Exilles una piccola guarnigione fissa, di circa 15 elementi, che potrebbero simulare la vita di un presidio militare sabaudo, coinvolgendo i visitatori solo pubblico, ma anche come interpreti».

Durante le giornate del convegno, al quale parteciperanno anche esperti e docenti francesi, organizzati 2 autobus 50 posti, riservati a pubblico e studenti, che raggiungeranno Exilles da Torino, con diritto a colazione e buffet.

Partenza alle , dinanzi al Museo Pietro Micca, in via Guicciardini 7a, dove avrà luogo il rientro, alle ore 19,30. La prenotazione è obbligatoria, fino ad esaurimento dei posti, telefonando al numero 011.436.72.73.

Chi voglia raggiungere con propri Exilles potrà contare anche 3 autovetture «navette», che condurranno i convenuti dal piazzale sottostante il forte fino alla sala convegni.

Alla chiusura dei lavori sarà presentato il volume «La scala Pietro Micca. 1958-1998», che raccoglie gli atti dell'omonimo congresso internazionale svoltosi a Palazzo Barolo nel novembre di due anni fa, per commemorare il quarantennale della scoperta del punto dove si immolò l'eroe dell'Assedio di Torino del 1706. [m. lup.]

Il E Di S uristico della Valle di Susa

YUNUS ALL'UNIVERSITÀ

«Il banchiere dei poveri»

Una giornata per discutere sul microcredito: in Africa, in America latina, nelle metropoli, nelle imprese sociali.
Di questo si parlerà domani (10-13 e 15-18) nell'Aula Magna dell'Università in corso Unione Sovietica 218 bis, nel corso del convegno organizzato dalla Facoltà di Economia «L'esperienza del microcredito nel mondo».
Fra i relatori ci sarà anche Muhammad Yunus, autore del libro «Il banchiere dei poveri» edito da Feltrinelli, nato e cresciuto a Chittagong, principale porto mercantile del Bengala, si è laureato in economia: nel 1977 ha fondato nel proprio Paese la Grameen Bank, istituto di credito indipendente che pratica il senza garanzie oggi presente in 36 mila villaggi del Bangladesh e diffuso in 57 Paesi nel mondo. Riceverà honoris causa in Economia.
[t.pl.]

STAGIONE RAI

Il violino di Ughi fra i sapori del Lingotto

I Concerti dell'Orchestra Sinfonica Nazionale portano all'Auditorium del Lingotto, questa sera alle 20,30 e domani alle 21, Uto Ughi. Il famoso violinista, sotto la direzione di Lü Jia, eseguirà il bellissimo «Concerto in re maggiore op. 61» di Beethoven. La serata si aprirà con la sempre gradita Ouverture «Le Ebridi» di Mendelssohn, nota come «La grotta di Fingal».

Ma la Rai vuol offrire omaggio a Goffredo Petrassi, 94 anni, compositore che pochi altri ha saputo illustrare l'Italia della musica. Verrà presentato il «Settimo Concerto per orchestra», che come gli altri lavori analoghi (sono otto in tutto) costituisce un pezzo di bravura per la compagine strumentale. E in effetti la parola «Concerto» sottintende difficoltà anche di tipo tecnico: così qui partitura articola in sezioni legate di seguito, ma riconoscibili per la diversa destinazione strumentale: un Prologo per orchestra intera; la Prima parte per ottoni, archi e timpani; la Seconda per i legni e le altre percussioni (tre piatti, due gong, due tamburi); la Terza per archi, xilomarimba ed altre percussioni; la Quarta e l'Epilogo di nuovo per l'orchestra al completo. [l. o.]

25° giorno

I 35 GIORNI MENO CARI DELL'ANNO

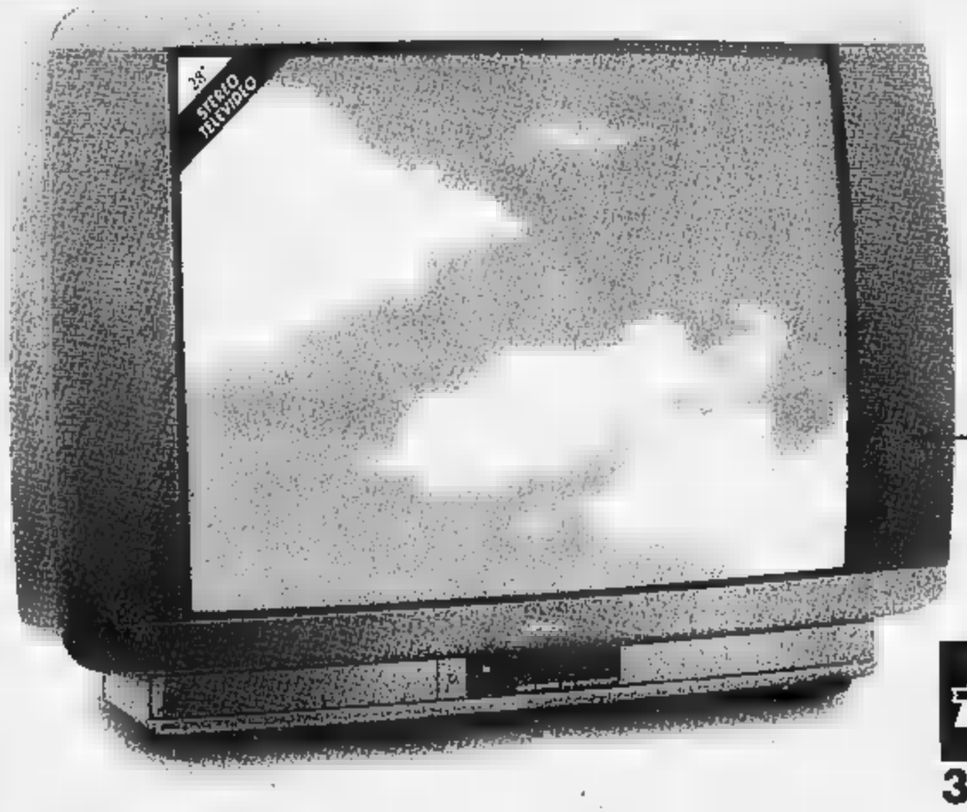

Solo per oggi.

TvColor 28" Mivar 28 S4, stereo, televideo, 2 prese scart.
Offerta limitata, da non perdere.
1700 televisori disponibili nei 34 ipermercati.

L. 469.000 € 242.23

E domani?

Troverai un'altra grande promozione. Scopri sul tuo giornale qual è l'offerta del giorno, e approfittane subito.

Auchan & CittàMercato
Gruppo Rinascente
34 ipermercati in Italia, insieme per darti di più.

* fino a esaurimento scorte.

Per conoscere il punto vendita più vicino a casa tua, chiama il 800-824039. Sono esclusi dall'operazione i punti vendita affiliati Città Mercato.

BENE ONE

Vino rosso con il pesce crudo

Al «Grassi» è tempo di piacevoli esperimenti «L'olio del Garda si sposa con il gambero»

Via Grassi 9
Prevalgono ricette di pesce cotto e crudo
Da 55 a 90 mila con vini
Chiuso domenica
Telefono: 011/434.54.30

Dall'86 il Grassi di Michele Pascale è uno dei locali più frequentati nella zona tra piazza Benefica e corso Inghilterra. Ma negli ultimi anni questo posto aveva accusato una certa «stanchezza» nella cucina e nel servizio, pur rimanendo piacevole sito per i patiti del pesce. Adesso l'attento Pascale ha riportato il ristorante a un buon livello di gradimento sfruttando, specialmente, le proposte di pesce crudo. Una sorta di cucina sushi, ma calibrata per esigenti palati italiani. Così, a fianco del tournedos alla Rossini con foie gras, una delle poche specialità di carne del Grassi, trionfano crudità di gamberi rosa di Sicilia, lamelle di cappasanta, carpacci di triglia o di rossicia gallinella di mare (famiglia dello scorfano). Il tutto arricchito da intelligenti accoppiamenti di vini bianchi e rossi. Mossa non sbagliata questa del vino rosso frescheggiante (con temperatura che non supera i 12°) unito a prodotti di mare. Ad esempio un Rubizzo di Rocca delle Macie è un rotondo uvaggio di Sangiovese che esalta ghiotti arrosti di pesce. Provate. Altro «esperimento» di Pascale è quello di tentare il giusto matrimonio di oli italiani con le carni di pesce crudo. Ad esempio, il leggero olio del Garda non sfigura in compagnia del gambero rosa mentre l'olio di Sicilia (più mandorlato e grassotto) colloquia degnamente con le crude fettine della gallinella di mare. Da Pascale il prezzo medio alla carta (senza pesce crudo) si assesta sulle 55-65 mila con i vini. Ma aumenta, è ovvio, con portate di crudo; non tocca sempre, o quasi, le 100 mila (anche in questo caso i vini compresi).

OGGI LA MOSTRA ALLA GAM

L'«effetto alluvione» su Klee Niente quadri dalla Germania

Laboratori didattici per i bambini ricoverati al Mauriziano ispirati alle opere del maestro svizzero

MARCO BASSO

La mostra dedicata a Paul Klee, protagonista dell'arte contemporanea tra espressionismo ed astrattismo al fianco di Kandinsky, è indubbiamente un evento di prestigio che la Galleria d'Arte Moderna di Torino dedica al vasto pubblico che potrà affollare l'esposizione da oggi al 7 gennaio. La festa del vernissage è stata guastata dallo zelo esagerato di alcuni generosi collezionisti tedeschi: una decina di opere che dovevano arrivare per l'inaugurazione non sono ancora partite. In Germania pensavano che Torino fosse sotto metri d'acqua e che quadri e disegni di notevole valore rischiassero di venire danneggiati dall'alluvione. Nel giro di qualche giorno arriveranno anche i pezzi mancanti a completare l'esauriente rassegna che si avvale di prestiti giunti da prestigiosi musei internazionali come il Metropolitan la Guggenheim di New York, la Fondazione Beyeler di Basilea, lo Stedelijk di Armsterdam, lo Staatlichen di Berlino e da importanti collezioni private europee.

Sono 103 le opere dell'artista svizzero nel 1879 presenti in mostra, comprese tra il 1903 ed il 1940, anno della sua morte. Con essi si respira tutta l'inquietudine ed il dramma del periodo storico oltre che il fermento straordinario della stagione artistica caratterizzata dalle avanguardie. Disegni, quadri ed incisioni permettono al visitatore di avvicinarsi al fascinoso linguaggio di Klee, sognante e sofferente allo stesso tempo, sincero, schietto capace dell'immediatezza propria dell'infanzia. Per queste caratteristiche la mostra si presta ad essere letta anche dai bambini. La purezza di Klee, che scrive di riprodurre ciò che è visibile quanto di voler rendere visibile ciò che non sempre lo è, gode di un'innocenza pari alla loro: l'intenso programma didattico allestito arriva ad un gemellaggio creativo con i ricoverati in pediatria al Mauriziano: a concludere il laboratorio, in gennaio, nei corridoi del reparto ospedaliero saranno esposti i lavori dei ragazzi realizzati in ospedale e nei laboratori alla Gam.

Informazioni per il pubblico: 011 562 9911, per i laboratori didattici 011 4429546/7. Ingresso, intero 10 mila lire, ridotto 5 mila. Orario: da martedì a domenica 9-19.

PAUL KLEE

DA BIASUTTI&BIASUTTI

Il nodo di Eielson diventa arte

Alla Galleria Biasutti&Biasutti, in via Bonafous 7/L, è in corso la personale del pittore e poeta peruviano Jorge Eielson, nato a Lima e il cui padre era di origine scandinava (orario:10-12,30/15,30-19,30, tel.011/817.35.11). Allievo del romanziere José Maria Arguedas, si è dedicato inizialmente alla poesia. Un discorso, il suo, che a partire dagli Anni Cinquanta ha trovato nella pittura e, in particolare, nel nodo le motivazioni per realizzare dipinti e sculture in stoffa. Il nodo diventa, perciò, contemporaneamente, segno grafico e recupero della tradizione del linguaggio usato dai suoi avi precolombiani. E in questo modo ha preso forma un'esperienza che gli ha consentito di essere invitato alle Biennali di Venezia, di delineare un percorso ricco di liriche accensioni del colore, di trasformare un semplice nodo in composizioni originali. [a. mi.]

PALAZZO CISTERNA

Alla scoperta dei segreti nella scultura

Promossa dall'Associazione Piemontese Arte, in collaborazione con la Provincia di Torino, s'inaugura oggi pomeriggio, alle 17, a Palazzo Cisterna la mostra «La scultura segreta. Luigi Comazzi, Piero Ducato, Renzo Regosa» (sino al 4 novembre, orario: 9-18,30, sabato 9-12, tel. 011.2481790). Curata da Pino Mantovani, questa esposizione inaugura una serie di appuntamenti che, con cadenza annuale, vogliono proporre aspetti della scultura del secondo dopoguerra. In particolare, quelli forse meno conosciuti (da qui il titolo della mostra), ma che rappresentano un patrimonio culturale di indubbio interesse storico e artistico. Nella Torino di Umberto Mastroianni, Franco Garelli, Sandro Cherchi e del futurista Mino Rosso, i tre autori selezionati rappresentano alcuni aspetti di una ricerca di materiali e di forme che venne anche trasmessa agli allievi del Liceo Artistico, dove insegnarono. Nel giardino del Palazzo della Provincia, sono presenti 12 opere: dalla «Bagnante», in pietra serena, di Luigi Comazzi (1914-1983) al «Suonatore», in rame saldato, di Piero Ducato (1908-1998), al bronzo «Pugile» di Renzo Regosa, che recentemente ha esposto a Susa. [a. mi.]

Città esistenti e future

Oggi pomeriggio, alle ore 18, in una libreria del centro, gli architetti Franco Berlanda e Raffaele Radicioni dialogheranno sul tema: «Dalle città esistenti alle città del futuro, con riferimento ai due volumi: «L'Europa delle città» di Marino Berengo (Edizioni Einaudi) e «L'indice di edificabilità» di Luigi Falco (Edizioni Utet).
Libreria La Città del Sole, via Po 59/d, tel.011/817.10.76.

Antologia di Liana De Luca

Guido Davico Bonino e Giovanni Ramella presentano l'antologia di Liana De Luca, «La Grata» (Edizioni Genesi). La pubblicazione raccoglie il meglio dell'opera della scrittrice e poetessa. Introduce il dibattito Luisa Cavallo. A cura del Centro Pannunzio.
Provincia, via Maria Vittoria 12, ore 18.

GUIDO DAVICO BONINO

ARTE **Baldoin ama le donne**

Prima personale del giovane pittore Diego Baldoin, che presenta una serie di interessanti quadri dove domina la figura femminile. E' fra i più seguiti artisti dell'ultima generazione. La mostra resterà aperta sino al 28 ottobre.
Galleria Area, via Napione 15, orario: 10,30-12,30/16-19,30.

Montagne della Val Susa

La pittrice Germana Albertone espone 50 opere fra oli, acquarelli e incisioni. Alcune immagini sono influenzate dall'osservazione delle montagne valsusine. Sino al 29 ottobre.
Alpignano, ex Opificio Cruto, via Matteotti 7.

La natura seduce

Alle ore 19, 20, 21 e 22, visite guidate alla mostra «La seduzione della natura. Natura morta in Piemonte nel '600 e '700».
Palazzo Accorsi, via Po 55, prenotazioni tel. 011/812.91.16.

CLASSICA **Bottega Musicale**

Si recupera stasera un concerto annullato per l'alluvione. E' quello organizzato da Mythos con la Bottega Musicale. In programma pagine gregoriane e di Galuppi, Dufay, Brahms.
Cappella dei Mercanti, via Garibaldi 25, ore 21.

Trio d'archi

Ermanno Molinaro al violino, Luigi Talamo alla viola, Renzo Brancaleon al violoncello in musiche di Mozart e Beethoven.
Pro Cultura, via Accademia Albertina 40, ore 17.

AdESSO FIAT
fino al 31 ottobre vi offre

PUNTO JTD
CON FINANZIAMENTO DI 10 MILIONI IN 36 MESI A TASSO ZERO*

BRAVO E BRAVA JTD
AL PREZZO DEL MILIONE

Fino a
5.000.000*
PER IL VOSTRO USATO
CHE VALE ZERO SU
MAREA JTD

Da un brevetto del Centro Ricerche Fiat nasce il rivoluzionario concetto di Diesel Common Rail: un motore dalle prestazioni così brillanti, da cambiare il vostro modo di guidare. In pratica, l'unico aspetto per cui vi ricorderete che è un diesel, sono i consumi.

TRE LETTERE CHE VI FARANNO CAMBIARE IDEA SUL DIESEL.

È IL MOMENTO DI PASSARE AL JTD COMMON RAIL.

* FIAT PUNTO JTD - Esempio di finanziamento: importo da finanziare L. 10.000.000, 35 rate, 34 importo singola rata L. 110.047. Spese gestione pratica L. 250.000 + bollo. TAN 0% TAEG 2,17%. Salvo approvazione SAVA. Offerta non cumulabile con altre iniziative in corso.
* FIAT MAREA JTD - Nelle versioni disponibili in rete

FIAT

CONCESSIONARIA FIAT PEUGEOTTO - VIA MONCENISIO, 3 - MONCALIERI (TO)

Moto: mentre Rolfo è alla ricerca di sponsor per la sua 250

Bianco, [redacted]

Esordio in Australia per il 15enne di Leinì

Enrico [redacted]

Stefano Bianco 15 anni scenderà in pista da domani a Phillip Island in Australia nell'ultima prova del motomondiale [redacted]

Roberto Rolfo, il giovane piemontese che corre nel motomondiale, da ieri non [redacted] più solo. A fargli compagnia, [redacted] Australia, ultima gara del campionato iridato, ci sarà anche un ragazzino di 15 anni (li compirà [redacted] pista). Si tratta di Stefano Bianco, nato e residente a Leinì con i genitori, mamma Pina e papà Nico, piccoli imprenditori (hanno un'azienda che produce e assembla pennarelli) [redacted] rimasti in Piemonte, [redacted] trepidare per il loro figliolo. Stefano ha davvero bruciato le tappe: sinora ha corso solo nel Trofeo Aprilia (nella foto), [redacted] con ottimi risultati, due vittorie e [redacted] 3° posto. La cosa non è sfuggita ai [redacted]lli Fiorio, Alessandro e Cristiano, che [redacted] occupano del team Benetton. Rimasti senza pilota (Giansanti [redacted] è fratturato in Giappone) hanno offerto la moto a Stefano. Il ragazzo è giovane, ma sembra [redacted] testa sul collo: sa che non deve strafare, [redacted] dimostrare [redacted] contempo il [redacted] valore nella speranza di strappare un ingaggio per il futuro. Staremo a vedere da domani, primo turno di prove libere.

Chi invece non deve dimostrare più nulla è Roberto Rolfo. Lui [redacted] bravo, educato, ma [redacted] basta per correre in moto con continuità. Il [redacted] è un problema che [redacted] tanti piloti e che diventa, [redacted] volte, insormontabile: i soldi. Per correre il mondiale ce [redacted] vogliono un'enormità e Rolfo, 20 anni, di Pino Torinese non ha la fortuna [redacted] avere santi in Paradiso che paghino per lui. In più, vive in Piemonte, regione notoriamente restia [redacted] spendere qualche soldo per aiutare un giovane che, quest'anno, raccattando ingaggi di qua e di là è riuscito [redacted] una decina di gare e piazzarsi, come miglior risultato al 6° posto, nel Gp di Germania con l'Aprilia 250 del team privato tedesco Racing Factory. «Ho bussato a decine di porte - dice Rolfo - e la risposta è sempre stata la stessa "grazie, ma non [redacted] interessa". E' frustrante, ma non mollo, continue[redacted] nella [redacted] ricerca». Intanto [redacted] ragazzo continua ad allenarsi, a frequentare l'Università (dopo aver conseguito nello stesso anno, caso raro, i diplomi di Lingue [redacted] quello di Perito ottico, è iscritto alla Facoltà di Lin[redacted] e Letterature straniere ed ha già dato l'esame di Dialettologia italiana, con 24) [redacted] a fare l'aspirante giornalista intervenendo dai box durante i GP. In molti [redacted] pronosticano [redacted] futuro televisivo. «Li ringrazio ma [redacted] mio desiderio è uno solo: sono giovane, voglio correre e dimostrare quanto valgo». Come dargli torto?

SPORTFLASH

■ **CALCIO.** Nell'andata del 2° turno di Coppa Italia dilettanti, il Rivoli ha pareggiato 1-1 in casa con il [redacted] (reti di Masante e Fava). Vittoria per 6-0 del Moncalieri in amichevole col San Mauro.

■ [redacted] Luca Barattero sempre protagonista in questo finale di stagione. Dopo [redacted] vittoria per distacco ottenuta nel Piccolo Giro di Lombardia e il quarto posto [redacted] domenica a Magnago, [redacted] il corridore di Piossasco è giunto 3° a Porto Sant'Elpidio (AP) nella gara per Elite-Under 23 vinta dal compagno di squadra Bernucci, bronzo al mondiale Under 23.

■ **PALLAVOLO.** La Pony Express Kappa supera [redacted] Pallavolo Mantova anche nella gara di ritorno, (25-19, 25-20; 25-23 i parziali) e approda [redacted] secondo turno di Coppa Italia. Tra i gialloblù da segnalare le prestazioni di Gavotto e Rodrigo Gil entrambi con 16 punti e di Heikkinen che [redacted] due set ha totalizzato 11 conclusioni.

■ **PODISMO.** Domenica 29 si corre la «Maratonina Città di Avigliana» (km 21,097) che parte alle ore 9,30 [redacted] campi sportivi in via Suppo. A Orbas[redacted] «Corsa d'Autunno» di 8,4 km (ore 9,45 in via Torino 41), a Vische il «Giro delle Cascine» (8 km alle 9,15 in piazza Municipio).

La storica «Magenta» non ha i soldi per potersi iscrivere a tutti i tornei

Ginnastica, [redacted] prestito

Alla Niflo Nichelino «ceduti» i nazionali Volta e Forte

Silvia Garbarino

La Reale Società Ginnastica Torino, un'istituzione nazionale nel settore, ha deciso suo malgrado di prestare i [redacted] ginnasti migliori alla Niflo di Nichelino. La storica Magenta, com'è conosciuta dai torinesi, non ha più i fondi necessari per disputare tutti i campionati nazionali. «E' sempre una scelta dolorosa prestare i propri talenti - spiega Matteo Lo Prete, allenatore del [redacted] maschile - [redacted] è doverosa per consentire agli stessi ragazzi di farsi notare, di emergere».

La Niflo parteciperà [redacted]a serie B maschile, forte dei nazionali juniores Volta e Forte, e alla C femminile con le ragazze allenate da Sonia Mencarelli. «Tutti continueranno ad allenarsi nelle palestre della Reale Ginnastica - aggiunge Lo Prete - proprio a dimostrazione dell'affiatamento tra i due club». Importante l'intervento nell'accordo della presidentessa della Niflo, Nina Catizzone, [redacted] allieva della Reale [redacted] quinta quest'anno agli Assoluti d'aerobica. «La passione per la ginnastica la coltivo da quando ero bambina - dice - e poter aiutare la mia ex società è stato un sogno realizzato. Ora lavoreremo per portare a traguardi prestigiosi i giovani più bravi». I sedicenni Mario Volta [redacted] Luca Forte [redacted] realtà: più volte campioni italiani, [redacted] la colonna della nazionale giovanile [redacted] ambiscono, senza [redacted] termini, ad Atene 2004. Buone qualità palesano anche le «piccoline» (10 anni) Marchis, Buccinà, Leonardi e Cannone.

Al vaglio c'è anche l'ipotesi d'iscrivere alla A2 maschile una squadra [redacted] il nome Reale Ginnastica, composta da Matteo Ferretti, ex campione europeo junior, Nicolini e Richiardi. «Sarebbe il modo per mantenere [redacted] la [redacted] torinese [redacted] gotha nazionale - conclude Lo Prete - e uno stimolo per trovare nuovi sponsor».

TUTTI I RISULTATI

[redacted]

Finali titolo provinciale «Primavera» ad Avigliana: Avigliana-Juve 98 10-4, Torino '48-Gazzelles 7-76, Avigliana Gazzelles 8-2. L'Avigliana è campione provinciale.

BASKET

Juniores Eccellenza 2ª andata. Girone A: Savigliano-Cirié 94-72, Cus To-Moncalieri 78-81, Auxilium To-Sea Settimo 86-59. Classifica: Auxilium e Moncalieri 4, Cus, Moncalieri e Savigliano 2, Cirié, Cus e Savigliano 0. Girone B: Casale-Derthona 96-89, Ivrea-Pianeta 107-57. Classifica: Casale 4, Biella, Cred Ivrea 2, Derthona e Pianeta 0.
Cadetti Eccellenza 2ª [redacted] Girone A: Pianeta Libertas 75-94, Bella-Frogs Vc 115-54, Novara-Verbania 91-44, Aosta-Borgomanero 67-88. Classifica: Biella, Borgomanero e Libertas 4, Novara e Pianeta 2; Aosta, Frogs e Verbania 0. Girone B: Sea Settimo-Ginnastica To 104-88; Moncalieri-Savigliano 74-45, Auxilium To-Fossano 82-90, Alba-Cus To 49-80. Classifica: Fossano 4, Alba, Auxilium, Crocetta, Cus, Moncalieri e Sea 2; Savigliano 0.

GOLF

Comecar Cup a Torino (Stupinigi). 1 Lordo 1. B. Golè 28. Netto 1ª cat. 1. F. Appiano 38, 2. M. Lazzarin 37 - 2ª cat. 1. E. Maletti 44, 2. G. Di Pace 42.
Coppa del Gestore (I Girasoli). 1. Lordo E. Carotto 27. Netto 1ª cat. 1. R. Roggero 44; 2. F. Robaldo 38, 2ª cat. 1. P. Piana 37; 2. M. Rivoira 36, 1. Signore L. Vayr 35, 1. Seniores M. Roagna 36.
Coppa Arval Argenti a Vinovo: 1. Lordo S. Castellano 31. Netto 1ª cat. E. Tumanetti 38; 2. B. Castelluccio 37. 2ª cat. 1. A. Serafino 41, 2. E. Banchio 38. 3ª cat. 1. A. Benin 39, 2. G. Judica 37. 1. Seniores G. Mariani 37. 1. Signore M. L. Schembri 32.

PESI

Campionato regionale [redacted] classe (a Cigliano) Femminile. Esordienti: 1. S. Cavuoto (Ssport). Cadette: 1. R. Bravaro (Gym Cirié) Juniores: 1. Cravero (Gym) 75 kg: 1. D. Locogliano (Ssport). Senior (53 kg): 1. N. Re (Gym). 58 kg: 1. L. Rocchetti (Gym). Seniores 63 kg: 1. L. Picat Re (Gym). 75 kg: M. Ferrari (Gym). Qualificate alla finale nazionale a squadre Gym Cirié. Maschile. Esordienti: 1. S Esposito (Gym). Cadetti: 1. F. Cavuoto (Ssport). 70 kg: 1. E. Pacera (Gym). Juniores (77 kg): 1. A. Fragola (Gym), 2. E Contieri (d). 94 kg: 1. S Tartaglia (Gym). Senior (77 kg): 1. S Zaffina (Ssport); 2. C. Pacera (Gym), 5. M. Bossa (d). 105 kg: 1. L. Fino (Gym).

PODISMO

Gran Fondo a Levone (km 13 partenti 120): 1. M. Fenu (Forno) 50'20". Donne: 1. M. Peretti (Alpea) 57'41". **Categorie** - [redacted]: 1. A. Bracco (Valchiusella). MM: 1. M. Fenu (Forno). MM35: 1. V. Bandini (Forno). MM40: 1. M. Borgra (Alpea). MM45: 1. B. Bianco (Forno). MM50: 1. I. Grandene (Forno). MM55: 1. M. Cercola (Feletto). MM60: 1. E. Cavaglia (Feletto). MM65: 1. F. Togo (Alpea). MF: 1. A. Gattardi (Pianezza). MF35: 1. C. Allasia (Feletto). MF40: 1. S. Morando (Alpea). MF50: 1. [redacted] Salanno (Forno).

Antiquari *piemontesi* in mostra

21 [redacted] OTTOBRE 2000

PALAZZINA DELLA PROMOTRICE DELLE BELLE ARTI DI TORINO
VIALE BALSAMO CRIVELLI, 11 (PARCO DEL VALENTINO)

ORARI MOSTRA:
DAL LUNEDÌ AL VENERDÌ 15.00 • 23.00
SABATO E [redacted] 10.00 • 20.00

ORGANIZZAZIONE:
[redacted] PIEMONTESE ANTIQUARI (A.P.A.)
VIA MASSENA, 20 10128 - TORINO
[redacted] ALLA FEDERAZIONE ITALIANA MERCANTI D'ARTE

[redacted] CON: ascom
[redacted] DI:
[redacted] PIEMONTE
PROVINCIA DI [redacted]
COMUNE DI TORINO
C.C.I.A.A.
[redacted] TORINO
FIMA

[redacted]:
TELEFONO 011.551.62.85-286 • TELEFAX 011.551.62.89
E-MAIL: ASCOMB@TIN.IT

ascom — associazione del commercio del turismo e dei servizi della provincia di Torino
Salone del Gusto
epat

«C'è un [redacted] pagato?»

A VOLTE BASTA UN CHICCO DI SOLIDARIETÀ

Da oggi, nei locali che hanno aderito all'iniziativa, prende il via [redacted] Torino la solidale tradizione del "Caffè pagato". Funziona così: qualcuno entra in un bar, ordina un caffè, lo beve e poi esce pagandone generosamente due. Uno in più, quindi, che sarà offerto a chi, a discrezione del barista, non [redacted] lo può permettere.

[redacted]

I locali che aderiscono all'iniziativa offriranno inoltre un caffè in omaggio a tutti i possessori del biglietto di ingresso al "Salone del Gusto", fino a domenica 29 Ottobre. Eccoli.

Pasticceria Bar **ABRATE dal 1866** Via Po, [redacted] - TO • Pasticceria Bar **BASIGLIO** Via Vittorio Emanuele, 46 - Chieri (TO) • Bar [redacted] Corso Tassoni 84/D - TO • Pasticceria Bar [redacted] Via Pr. Tommaso, 14 [redacted] - TO • Pasticceria Bar [redacted] **BRONS** P.zza San Carlo, 155 - TO • Bar **COLIBRÌ** Via C. Colombo, 2 bis - TO • Pasticceria Bar **COLOSSEO** Via Madama Cristina, 69 - TO • Bar **CONTE** Via Palazzo di Città, 21 F - TO • Bar **COPA RICA** Via Cernaia, 18 - TO • Bar **COSTADORO** Via Pietro Micca, 10 - TO • Bar Gel. **DA SILVANO** Via Nizza, 142 - TO • Bar **DEL METANO** Via Botticelli, 71 - TO • [redacted] **CAFÈ MUSIC** Corso Sebastopoli, 202/B - TO • Pasticceria Bar **DEZZUTTO** Via Duchessa Jolanda, [redacted] bis - TO • Pasticceria Bar [redacted] Via Damiano Chiesa, [redacted] - TO • [redacted] Via Pietro Giuria, 25 - TO • Pasticceria Bar **GUARDIA** Via S. Fr. d'Assisi, 17 - TO • Pasticceria Bar **GUARDIA** Via Borgaro, 82 - TO • Bar [redacted] P.zza Carlo [redacted]lice, 95 - TO • Bar **MERCATI GENERALI** Via Giordano Bruno, 181/4 - TO • Bar **MOKITA** P.zza San Carlo, 217 - TO • Bar **MONTECARLO** Via Arsenale, 43 - TO • Bar **NIK** Corso Giulio Cesare, 135 - TO • Caffè [redacted] Via Pietro Micca, [redacted] - TO • [redacted] **PLATTI** C.so Vittorio Emanuele, 72 - TO • Pasticceria Bar **QUERIO** Via Cernaia, 22 E - TO • Pasticceria Bar **RAMPINI** Via Chiesa della Salute, 50 - TO • Pasticceria Bar **RASPINO** Corso Regio Parco, 24 - TO • [redacted] **SANDWICH DRINK** Via Principi D'Acaja, 15 bis - TO • Caffè **TORINO** P.zza San Carlo, 204 - TO

LA STAMPA NORDOVEST • Slow Food • REGIONE PIEMONTE • Torino • Provincia di Torino • Città di Torino

Tanti sconti esagerati.

50% 40% 30%

Dal 25 ottobre all'11 novembre.

Ecco alcuni esempi:

Pasta di Semola Voiello formati normali g 500 — ~~£ 1.420~~ **995** (€ 0.51) (al Kg £ 1.990)

Succhi di Frutta Del Monte gusti assortiti conf. 4 pz ml 800 — ~~£ 3.640~~ **1.820** (€ 0.94) (al L £ 2.275)

Caffè Mauro Classico conf. 2 pz. g 500 — ~~£ 8.320~~ SCONTO 40% **4.990** (€ 2.58) (al Kg £ 9.980)

Fagioli Borlotti Dal Fresco conf. 3 pz. g 750 — ~~£ 3.490~~ PER I TITOLARI CARTA AMICA SCONTO 40% **2.095** (€ 1.08) (al Kg £ 2.795)

Müller Thurgau IGT ml 750 — ~~£ 4.950~~ PER I TITOLARI CARTA AMICA SCONTO 40% **2.970** (€ 1.53) (al L £ 3.960)

Lambrusco Castelvetro DOC ml 750 — ~~£ 5.160~~ **2.995** (€ 1.55) (al L £ 3.995)

Camembert President g 250 — ~~£ 5.720~~ SCONTO 40% **3.430** (€ 1.77) (al Kg £ 13.720)

Gorgonzola Gim l'etto — ~~£ 2.080~~ SCONTO 30% **1.450** (€ 0.75)

Tortellini Fini al prosciutto crudo g 250 — ~~£ 4.790~~ PER I TITOLARI CARTA AMICA SCONTO 40% **2.875** (€ 1.48) (al Kg £ 11.500)

Gran Minestrone Bonduelle g 450 — ~~£ 3.350~~ PER I TITOLARI CARTA AMICA SCONTO 50% **1.675** (€ 0.86) (al Kg £ 3.772)

Docciaschiuma Vidal pino ■ eucalipto ml 250 — ~~£ 3.890~~ PER I TITOLARI CARTA AMICA SCONTO 40% **2.335** (€ 1.21) (al L £ 9.340)

Fabuloso Pavimenti profumazioni assortite L1 — ~~£ 3.350~~ SCONTO 40% **1.990** (€ 1.03)

Vetril Multiuso vaporizzatore ml 750 — ~~£ 3.190~~ SCONTO 40% **1.890** (€ 0.97) (al L £ 2.520)

Sole Piatti liquido L 1,5 — ~~£ 2.490~~ PER I TITOLARI CARTA AMICA SCONTO 40% **1.495** (€ 0.77) (al L £ 996)

Offerte valide nei punti vendita della Liguria, Piemonte e Valle d'Aosta dove sono presenti i prodotti promozionati salvo esaurimento scorte. I prezzi possono subire variazioni nel caso di eventuali errori tipografici, ritardo o modifiche alle leggi fiscali. Trovi la carta "SpesAmica Club" nei Supermercati GS della Liguria, Piemonte e Valle d'Aosta che espongono la locandina e il regolamento. Da sconti esclusivi, offre premi prestigiosi, è subito valida ed è gratuita.

GS

Sa cosa voglio.

TEATRI

AUDITORIUM "Giovanni Agnelli" [redacted] Lingotto Via Nizza [redacted]: [redacted] 20.30 Turno Rosso. Orchestra Sinfonica Nazionale [redacted] 3° Concerto Stagione Sinfonica 2000-2001 Direttore [redacted] JIA violinista UTO UGHI MENDELSSOHN - BARTHOLDY Le Ebridi (La grotta di Fingal), ouverture op. 26 PETRASSI Settimo concerto per orchestra BEETHOVEN Concerto in [redacted] maggiore op. [redacted] per violino e orchestra. Poltrona Lire 50.000, ingresso Lire 35.000 ridotto giovani Lire [redacted]. Per informazioni tel. 011 810.46 53 - 810.49 61.

RITROVI

AMERICA tel. 44.77 171: ricomincia la festa! D.J. Franco

[redacted]: Santhià il salotto del liscio 0161 935243/987103. Questa sera grande Orchestra Il Clan Italiano e a mezzanotte spaghettata omaggio per tutti.

CLUB 84: c. M. D'Azeglio 9 Tel. 011 669 9560: 15.30 Edo Puma 21 gran liscio doc by Harmony Big Band

DU PA[redacted] "giardinireali" Tel. 011.5215275 ore 21.15 Toorema e Chessy. Trenta et Quarante ore + dj + pizza + piccantelli, l'evento della stagione.

GARDEN 6603443: h. 15 Laura c'è... Evviva i big "October Fest" h. 21 Tango argentino, dedicato alle Streghe Tangueros!!! Domani h. 21 in anteprima dal Teatro Alfieri, ospite d'onore Susy Picchio in momenti di operetta.

LA LUCCIOLA: C.so Taranto 206, [redacted] 011 200 097 21 Roky, dame ingr. libero + cons.

LE ROI ore 21 Noi ci rinnoviamo [redacted] Lutrano

MARACAIBO spett. erotico [redacted] stop [redacted] le migliori Artiste naz. e inter. Lap dance, table dance, celibati. Giov. Ven. e sabato apertura ore 23. Sp Chieri Castelnuovo Don Bosco Loc. Mor[redacted] di Torino. [redacted] 9925802

PATIO + [redacted]: [redacted] 22,30 Tel. 661 4841.

STRIP HOUSE Bagnolo Pte bivio Montoso La pornostar ' ara Sole e [redacted] Stars in giov., ven., sab., dom. ap. ore 23 tel. 0175 392425 - 0335 5356835.

TANGO Sala danze: [redacted] 21 [redacted] Molinari

TROCADERO NIGHT CLUB v. [redacted] Doria 9 aperto tutte le sere Tel. 011 5620966.

GALLERIE E MUSEI

ACCADEMIA: Artisti contemporanei.

ARTE CLUB 836331: Claudio Acchiardi [redacted]: Via Bonafous 7, Eielson

GIAMPIERO BIASUTTI: Via Della [redacted] 5: tel. 011.8141099 Giuseppe Capogrossi

DAVICO: Gianfranco Ferroni

FOGLIATO: Pittori [redacted]'800

GALLERIA AVERSA: Via Carlo Alberto 24 "Ottocento e ottocentisti".

GALLERIA L'ALFIERE: Via Bertola[redacted] [redacted] 011 534602 maestri contemporanei

PIEMONTE ARTISTICO CULTURALE: Via Roma 264. Mostra [redacted] Calenna Cucco. Fino al 11 novembre. Orario: 16.00-19.30 - domenica chiuso.

PIRRA: Somparcanda - viaggio ad Oriente di Dmitry Kosmin

SALETTA VINCIGUERRA [redacted] Rossini [redacted]: Bussolino Cavallari Colmo Depetris Ga[redacted] Guariotti [redacted]. Pelliccioli Reycend Vellan Zolla Ghaduzzi Merlo.

SANT'AGOSTINO: Esposizione [redacted] 412 dipinti '800 e '900 dal 2 al 5 [redacted] ore 10-22. Asta 6 e 7 nov. ore 21

TITOARTE: P. Dorazio tel. [redacted].

ASSOCIAZIONE PIEMONTESE GALLERIE ARTE MODERNA

ARTEINCORNICE: il mondo di Bruno Fael

CARLINA: Gianni Colonna personale [redacted]: Renzo Ravazzotti

PK publikompass
C.so Massimo d'Azeglio, 60 - TORINO
Tel. 011 666 52 11 - Fax 011.666 53.09

DOMANI AI CINEMA
ACTOR'S STUDIO - AMBROSIO - VITTORIA

DOMANI AI CINEMA
AMBROSIO - FIAMMA - OLIMPIA
L'AMORE VERO È SOLO QUELLO NON CORRISPOSTO

OLIMPIA
UN FILM [redacted] GRANDE BELLEZZA, UN'APPASSIONATA STORIA D'AMORE.

DOMANI AL LUX
[redacted] sel[redacted] ha venduto in [redacted] 1.000.000 [redacted]
"Le vittime venivano trovate in posizione fetale..."

SCEGLI IL [redacted]
Dove c'è fantasia per la [redacted] fantasia.

PERCHÈ IO C'HO IL GUIZZO!

DOMANI AI CINEMA
[redacted] - CAPITOL - NAZIONALE

LE TV PRIVATE

[redacted]
7.20 Tg 9; [redacted]05 Il giovane Dr. Kildare; 9.00 Amichevolmente con..., 12.00 Musica insieme; 13.30 Tg 9; 14.30 Starmarket; 20.00 Tg 9; 20.30 Per favore non mangiate le margherite, Sit-com; 21.00 Amichevolmente con...; 1.30 Tg 9.

[redacted]
12.30 A gentile richiesta; [redacted] Videomagia; [redacted] Rubrica; 19.30 Tg4; [redacted] Sceneggiato; 20.30 Musicale, 22.30 Tg4; 23.00 Spettacolo di varietà; 24.00 Auto della settimana.

TELECITY
9.15 Telecity per voi; 12.30 Tg 7; 13.35 Cartoni animati; 14.30 Blue Heelers, TF; 15.30 Telecity [redacted] voi; 17.30 Cartoni animati; [redacted] L'incredibile Hulk, TF; 19.00 Tg 7; 19.30 Fantacalcio [redacted]; 19.45 Cartoni animati; 20.45 [redacted] **di valore**, Film; 22.45 Diretta stadio speciale [redacted].

[redacted]
12.45 Cartoni animati; 13.15 La [redacted] vegetariana; 13.30 Autotempo; 14.15 Videogruppo [redacted] voi; [redacted] Videonotizie; 18.00 Cartoni animati; 20.30 [redacted], 21.00 Trasmissione sportiva; 22.30 Videonotizie; 23.00 Autotempo; 0.30 [redacted] notizie.

PRIMANTENNA
11.40 Macedonia musicale; 12.40 Cronache [redacted]gionali news; 13.00 Le auto [redacted] settimana; 14.05 Cronache regionali news; 16.30 La fortuna [redacted] Ride; 19.1[redacted] Cronache regionali news; 21.00 **Film**, 22.30 Cronache regionali news; 22.45 Rubrica con Peirone; 23.45 Auto della settimana; 0.45 Cronache regionali news.

QUARTA RETE TV
8.30 Spazio infinito; 10.30 Affari d'oro; 12.15 Mu[redacted]a e ballo; 13.30 Stream news; 13.45 Agri news; 14.00 Affari d'oro; 17.50 Le auto della settimana; 19.00 T4; 19.30 Stream news; 20.00 Fun tv; 20.30 Il paese di cuccagna; 23.00 Penthouse, 24.00 Le auto della [redacted].

[redacted]
9.30 Tg time notizie; 11.00 Cartomanzia; 12.30 Il mercatino; 13.00 Auto oggi; 14.30 N. 12 La maratona; 16.30 Sale in zucca; 19.20 Tg time notizie, 20.30 Il festival di Alì Babà; 22.20 Tg time notizie; 23.00 Cartomanzia; 24.00 Auto oggi; 0.50 Teletime by night.

QUINTA RETE
12.15 Ai confini della realtà, TF; 13.00 Cartone; 13.30 Italianissima, 15.30 Rassegna stampa, 16.00 Ragazzi, TF, 17.00 Musicalmente the, 17.30 Cartoni; 18.40 D... come donna, Rubrica, 20.15 Telenews; 20.35 Musica e big; 22.30 Torino magica; 23.30 Auto d'oggi; 24.00 Fiori all'occhiello

QUADRIFOGLIO ODEON TV
18.30 Www; 18.45 Revival Stanlio e Ollio!!; 19.00 Motown news; 19.15 Italia oh!; 19.25 Cinema Odeon, 19.30 Tg Piemonte/Meteo; 20.05 Tg rosa 2000; 20.30 **Picking up the pieces**, Film-tv; 22.25 Meteo; 23.30 Motown sport; 0.30 Millennanotte.

RETE CANAVESE
9.00 Destini (anche alle 13.30 e [redacted]); 12.00 Cartone; 12.30 Programma di liscio - Romagna [redacted]; 12.45 Canavese notizie [redacted] alle 16.45, 19.30, 22.45); 14.00 Consigli [redacted] gli [redacted]uisti; 20.30 Derby; 23.00 Le auto della settimana; 0.30 Notturno

SESTA RETE
12.00 Made in Italy; 13.00 Cracy [redacted]; 13.30 Monty nash, TF; 14[redacted] Shopping in poltrona; 15.00 Rassegna stampa; 15.30 Shopping in poltrona; 18.30 Musicale; 18.55 Animali e natura, Doc.; 19.40 Cartone animato; 20.30 Telenews; 20.50 The sweeney - Sharley e George, TF; 23.[redacted]to d'oggi

G.R.P.
7.00 Avvenimenti; 13.00 Vivere Torino; 13.30 Avvenimenti; 18.00 Copertina; 18.30 www. [redacted]ute e ambiente, 19.30 Vivere Torino; 20.00 Avvenimenti; 20.30 Non solo sport; 22.35 Riflettori su....

[redacted]
12.45 Informa 7/Meteo/Oroscopo; 13.05 La grande vallata, Telefilm; 14.00 J-Tv; 15.00 **Cayenne palace**, Film. [redacted].00 La grande vallata, TF; 19.00 Auto d'oggi; 19.45 Informa 7/Meteo/Oroscopo; 20.40 **Terremoto a [redacted]geles**, Film; 22.45 Informa 7/Meteo/Oroscopo, 23.05 Sex and soda, 0.05 **Prostituzione**, Film.

TELESUBAL[redacted]
12.00 Time out, Telefilm; 13.00 Le meraviglie d'Italia, Documentario; 14.00 Cartoni animati; 16.15 **Trigger il cavallo prodigio**, Film; 18.15 Cartoni animati; 18.45 I luoghi dello spirito, Documentario; 19.15 Il regionale; 19.45 Tg 2000; [redacted] Cartoni animati; 20.25 Notiziario F.N.S.; [redacted] . [redacted] rotocalco; 23.00 Il regionale.

[redacted] 9
12.00 Time out, Telefilm; 13.00 Le meraviglie d'I[redacted], Documentario; 14.00 Tg locale, 16.15 **Trigger il cavallo prodigio**, Film; 18.15 Cartoni animati; 18.45 I luoghi dello spirito, [redacted]cumentario; 19.15 Il regionale, 19.45 Tg 2000; 20.05 Salute; 20.25 Tg locale, 21.00 Filodiretto . quasi un rotocalco; 23.00 Tg locale.

TELESTUDIO
12.00 Piemonte press; 13.00 D... come donna, [redacted]rica, 14.30 Pomeriggio con Telestudio; 15.45 Cinema; [redacted].00 Rassegna stampa; 17.00 Cartoni animati; 18.30 Giramusica; 19.15 Telenews, 19.30 Oceano mare, Documentario; 20.10 Cartoni animati; 20.40 **Quella fantastica pazza ferrovia**, Film; 22.30 [redacted]; 23.00 Oroscopo; 23.30 Rivediamo insieme.

VIDEONORD
11.00 Cartoni/Telenovelas/Rubriche; 12.00 Hardcastle & Mc Cormik, Telefilm; 14.00 The box; 17.00 J-Tv, Programma per ragazzi; 19.30 Cartone, 20.10 Tg9 telenews, 20.30 Non solo sport; 22.10 Telegiornale/Meteo/Oroscopo; 22.40 Il mondo dell'occulto; 23.05 **Film**.

Eventuali errori e variazioni nei programmi [redacted] causati dalla non tempestiva [redacted]cazione delle emittenti.

RTL TORINO

TO 94.4 Mhz - CN 94.3 - AT 91.8 - AL 91.8 - VC, BI, NO e VB - 94.5

Giornale Orario del Piemonte [redacted] collaborazione con "La Stampa") 6-7-8-9-10-11-12-13-14-15-16-17-18-19-20-21

30" Minuto 6.30 Oroscopo; 7.30 Sport. 8.30 Lavoro Concorsi; 9.30 Sanità Salute Bellezza; 10.30 Borsa; 11.30 Folklore; 12.30 Città Storia Vie, 13.30 Sport; 14.30 Musica; 15.30 Spettacolo; 16.30 Appuntamenti; 17.30 Oroscopo, 19.30 Economia Lavoro, 19.30 Sport, 20.30 Sport.

6-9 Abitudini Quotidiana; **6.25** Prima pagina, **6.40** Rassegna stampa; **6.50** Viabilità; **7.50** Polizia stradale; **8.05** Prima Pagina 20anni prima; **9-[redacted]** Musica e Notizie; **9.30** Viabilità aeroporto, **10.10** Previsioni del tempo; **10.50** Viabilità Ferrovie, **12-15** Musica e Notizie; **12.10** Temperatu[redacted], **12.20** Dediche, **13.50** Vi[redacted]tà Polizia Mun[redacted]; **14.20** Dediche; **15-18** Musica e Notizie **15.50** Viabilità Ferrovie; **16.50** viabilità Polizia [redacted]ipale; **17.20** Dediche; [redacted]**-21** Abitudine Quotidiana, in diretta da La Stampa; **21-24** Musica e Notizie, **24-6** Notturno Musicale.

DOMANI AL CHARLIE CHAPLIN
UN EVENTO.
UN CAPOLAVORO MOZZAFIATO.
ASSOLUTAMENTE DA VEDERE

DOMANI AL CENTRALE
Penetrante [redacted] romanzo,
Avvolgente [redacted] una canzone d'amore:
Il miglior film sul desiderio.
(M. Sesti - Kataweb@Kwcinema)

le trame
DEI FILM

L'AMORE CHE [redacted] MUORE. Drammatico. Alla metà del 1800 un uomo viene condannato a morte su un'isola al largo del Canada: il film di Patrice Leconte («Il marito della parrucchiera») descrive l'attesa della ghigliottina e del boia. [Due Giardini, Studio Ritz]

[redacted] COL DIAVOLO. Avventura. Il nuovo film di Ang Lee è ambientato durante la guerra di secessione americana e descrive le avventure di un imprendibile gruppo [redacted] uomini che combatte per i sudisti. [Nazionale]

I [redacted] PASSI. Drammatico. Il nuovo acclamato lavoro di Marco Tullio Giordana è ambientato alla fine degli anni Settanta e s'incentra sul personaggio di Peppino Impastato, giovane siciliano che si ribella alla mafia che regna nel paese dove vive. [King]

IL CERCHIO. Drammatico. Questo terzo film dell'iraniano Jafar Panahi [redacted] di tre donne che, appena uscite dal carcere, cercano [redacted] reintegrarsi nella società. [Accademia]

DANCER IN THE DARK. Drammatico. Il film vincitore [redacted] Festival di Cannes narra la storia di una donna prossima a diventare cieca che continua a lavorare [redacted] operaia per guadagnare i soldi [redacted] cui potrà curare il figlio, vittima della sua stessa malattia. Dirige Lars Von Trier. [Due Giardini, Empire]

DENTI. Grottesco. Dal libro di Starnone, la [redacted] di un professore di filosofia che ha sempre avuto problemi [redacted] i suoi enormi [redacted]. Dirige Gabriele Salvatores. [Romano]

IL DOTTOR T E LE DONNE. Commedia. Nel nuovo [redacted] di Robert Altman il divo Richard Gere impersona un ginecologo di Dallas attorniato da affascinanti pazienti. [Ambrosio, Actor's Studio, Chaplin, Reposi]

[redacted] DI PICASSO. Comico. Nel suo secondo film il comico Massimo Ceccherini rifà alla sua maniera alcune scene di film famosi. [Capitol, Eliseo]

LA FAMIGLIA DEL [redacted] MATTO. Commedia. A quattro anni di distanza [redacted] «Il professore matto», ritorna sullo schermo il doppio personaggio reso popolare da Eddie Murphy: il grasso professore Sherman Klump e lo snello suo alter-ego. [Ciak, Fiamma, Reposi]

FBI PROTEZIONE TESTIMONI. Commedia. Il dentista Matthew Perry («Friends») ha [redacted] nuovo [redacted] di casa ed è preoccupato: lui è Jimmy «Tulipano» Tudeski (Bruce Willis), killer di professione. [Faro, Vittoria]

FINAL DESTINATION. [redacted]. In partenza con l'aereo per Parigi, un giovane «vede» l'esplosione del velivolo e riesce, almeno per il momento, a salvarsi la vita. [Valentino]

FUORI IN 60 SECONDI. Azione. Per salvare il fratello, lo specialista nel furto di auto Memphis Raines torna sulle scene per rubare cinquanta automobili in tempo record. [Etoile]

HOLY SMOKE. Commedia drammatica. Il [redacted] di Jane Campion («Lezioni di piano») racconta di una giovane australiana che, in fuga dalla famiglia opprimente, decide di raggiungere l'India. Gli allarmati genitori mettono sulle sue [redacted] un personaggio che, assicura, la riporterà a casa. [Erba]

HO SOLO FATTO A [redacted] MIA MOGLIE. Comico. Woody Allen è un macellaio dell'Arizona che scopre il tradimento dell'affascinante moglie (Sharon Stone), la uccide, [redacted] fa a pezzi il cadavere perdendone una mano. [Nazionale]

KIPPUR. Drammatico. L'autobiografico film [redacted] Amos Gitai è ambientato il 6 ottobre del 1973, giorno della guerra fra egiziani e siriani contro Israele, e narra [redacted] due amici fieri di servire il loro Paese. [Kong]

LA LINGUA DEL SANTO. Drammatico. Antonio Albanese, giocatore di rugby, e Fabrizio Bentivoglio, rappresentante di articoli di cancelleria, si conoscono [redacted] bar di Padova che frequentano, diventano amici e aspettano [redacted] «grande occasione». [Olimpia]

IL PATRIOTA. Azione. Kolossal sulla rivoluzione americana. Storia [redacted] eroe (Mel Gibson), che non [redacted] usare [redacted]. [Valentino]

QUI [redacted] E' IL PAR[redacted]. Commedia drammatica. Il nuovo film [redacted] Tavarelli ricostruisce il colpo miliardario alle poste di Torino di quattro [redacted]. [Eliseo]

LE RAGAZZE [redacted] COYOTE UGLY. Commedia. Partita dalla provincia in cerca di fortuna a New York, la giovane Violet approda a Manhattan e trova lavoro in uno dei locali più trendy della zona. [Adua, Lux]

LA SECONDA PELLE. Commedia. Lo sposato e medico in carriera Diego s'invaghisce di un altro uomo. [Centrale]

[redacted] D'ESTATE. Commedia drammatica. Ritratto di una famiglia [redacted] Hanoi dei giorni nostri per il nuovo film del regista di «Cyclo». [Charlie Chaplin]

LA STRADA PER EL DORADO. Cartoon. Il nuovo lungometraggio a disegni animati della Dreamworks di Steven Spielberg racconta di due imbroglioni che scappano verso il Nuovo Mondo. [Actor's, Ambrosio, Reposi]

[redacted] TEMPESTA PERFETTA. Drammatico. Successo americano, il film [redacted] Wolfgang Petersen vede George Clooney e Mark Wahlberg amici pescatori in alto mare che si trovano in mezzo a un uragano. [Reposi]

[redacted] GOLDEN BOWL. Drammatico [redacted] in costume tratto dal romanzo di Henry James, quest'ultimo lavoro di James Ivory ritrae [redacted] coppie nell'Inghilterra vittoriana. [Olimpia]

THE CELL. Thriller. Nel successo americano dell'ex regista di spot Tarsem la star Jennifer Lopez è una psicologa che entra nel cervello del serial killer che deve fermare. [Ambrosio, Reposi]

U-571. [redacted]. [redacted] la [redacted] guerra mondiale, viene affidato agli uomini [redacted] un sommergibile americano una «missione impossibile»: impossessarsi del dispositivo Enigma con cui i nazisti stanno vincendo la guerra del mare. [Doria]

L'UOMO SENZA OMBRA. Fantasy. [redacted] scienziato Kevin Bacon sperimenta [redacted] se stesso la sua scoperta: il siero dell'invisibilità. [Adua, Ambrosio, Eliseo, Reposi]

PRIMO APPUNTAMENTO IL 15 NOVEMBRE

Pomeriggi con Liszt grazie ai concerti del Teatro Alfieri

Leonardo Osella

«Venti importanti appuntamenti, per chi non ama uscire di sera, con [redacted]taggiosi abbonamenti». Così gli organizzatori definiscono i Concerti del Pomeriggio al Teatro Alfieri, e hanno ragione. Gli esecutori sono in effetti [redacted] buon livello e le possibilità di abbonamento consentono valide alternative: quest'anno, poi, chi decide di sottoscrivere l'[redacted] serie riceve in omaggio la musicassetta «Addio Tabarin», registrata l'anno [redacted] dal vivo, con le più belle canzoni degli Anni Venti interpretate da Susy Picchio, Gigi Franchini e Roberto Cognazzo. Gli interessati possono rivolgersi alla biglietteria di piazza Solferino 4 (orario continuato dalle 9 alle 19, telefono 011/5623800).

Ciò detto, veniamo al cartellone, ricordando che i concerti si tengono tutti con inizio alle 16. Il primo appuntamento è il 15 novembre ed è appannaggio della pianista [redacted] Karine Oganian in veste di ospite d'onore. Il [redacted] la Oganian, che si era rivelata vincendo il Premio Viotti, si unirà al violinista connazionale Artashes Mkrtchyan. Sarà quindi la volta del violoncellista Marco Ferrari con la pianista Caterina Vivarelli, e poi di Massimo Bianchi che proporrà un primo concerto dedicato alle trascrizioni per pianoforte, fatte da Franz Liszt, delle Sinfonie di Beethoven.

Via [redacted] si sgraneranno quindi gli altri appuntamenti, fino al 9 maggio 2001. Non è possibile citare tutto, ma sicuramente spicca la presenza, in febbraio, del pianista Carlo Levi Minzi che «giocherà» sul tema «Ironia e Romanticismo». Da [redacted] perdere il fisarmonicista Giorgio Dellarole e neppure le tre coppie di pianisti a quattro mani: Elena Tessari con Enrico Cipri, Junko Watanabe con Giuseppe Massaglia, ed Antonella De Vinco [redacted] Marco Schiavo.

Una presenza assidua ai Concerti del Pomeriggio è quella di Roberto Cognazzo, che come pianista darà vita a programmi godibilissimi: «La tromba è mobile», excursus musicale con il solista della Rai Ercole Ceretta; «Dal Po a Posillipo» con il soprano Susy Picchio; «Il salotto di Nonna Speranza» e «Luna tu» con diversi interpreti. Saranno poi impegnati gruppi strumentali di varia composizione, che proporranno suggestivi viaggi artistici; [redacted] mancheranno le musiche da film.

PRIME VISIONI

❄ LOCALE CON ARIA CONDIZIONATA

LIETTA TORNABUONI consiglia
●●●● BELLO
●●● INTERESSANTE/DIVERTENTE
●● MEDIOCRE
● BRUTTO

[redacted]
p. S. Giulia 2 bis, tel. 011 88.78.07 **Il cerchio**, di P. Jafar con A. Parvin N. F. Molgan. Or.: 20,30; 22,30 Ingr. 12.000; rid. 9000.

ACTOR'S STUDIO
via Chiesa della Salute 77/b, tel. 011 216.6784 **La strada per El Dorado**, cartone animato. Ore 16; 18 **Il dottor T & le donne**, di R. [redacted] Richard Gere, H. Hunt, L. Tyler. Or.. 20,10; 22,30 Ingr. pom. 7000, sera 12.000; rid. 9000.

[redacted]
corso [redacted] Cesare [redacted], tel. 011 856.521 **Le ragazze del Coyote Ugly** di D. McNally, con P. Perabo, A. Garcia, M. Bello. Ore 16; 18,10; 20,20; 22,30. Ing. pom. 7000; sera 12.000

ADUA 400
corso Giulio Cesare 67, tel. 011 856 521 **L'uomo senza ombra** di P. Verhoeven con E. Shue, K. Bacon, J. Brolin. Ore 15,45; 18; 20,15; 22,30. Ingr. pom. 7000; sera 12.000.

ALFIERI
piazza Solferino 2, tel. 011 562.38.00 RIPOSO

[redacted] 1
[redacted] Vittorio 52, tel. 011 547 007 **L'uomo senza ombra** di P. Verhoeven con E. Shue, K. Bacon, J. [redacted]. Or. 15,30, 17,50. Sera riservata [redacted]. 8000; cinecard [redacted]. cinecard 10 000

AMBROSIO MULTISALA 2
c. Vittorio 52, tel. 011 547.007. **Il dottor T e le donne** di R. Altman con R. Gere, [redacted] Hunt. Or. 15,30. 17,50 **L'uomo [redacted] ombra** [redacted] Ingr. [redacted] 5000 sera 12.000; cinecard 10 000

AMBROSIO MULTISALA 3
[redacted] Vittorio 52, tel. 011 547.007. **La strada per El Dorado.** Cartoni animati. Or.: 16,30. 18,30. **The Cell** Or.: 20,20; 22,30. Ingr. pom. [redacted] cinecard 5000; sera 12.000; cinecard 10.000.

ARLECCHINO
corso Sommeiller 22, tel. 011 581.7190 [redacted] PER LAVORI

CAPITOL via S. Dalmazzo 24, tel. 011 540.605. **Faccia di Picasso** di M. Ceccherini con M. Ceccherini, A. Paci, M. [redacted] Or.: 18; 18,10; 20,20; 22,30. Ingr. pom. 7000, sera 12.000.

CENTRALE
v. Carlo Alberto 27, tel. 011 540.110 **Seconda pelle (Segunda piel)** di Gerardo Vera con J. Bardem, C. Roth, A. Gil. Or.: 16,15; 18,20; 20,30; 22,30. Ingr. pom. 8000; Aiace 7000 [redacted] 5000. [redacted] 12.000; Aiace 7000

C. CHAPLIN 1
via Garibaldi 32/E, tel. 011 436.0723. **Il dottor T & le donne** di R. Altman con R. Gere, H. Hunt, L. Tyler. Or.: 15,30. 17,50; 20,10; 22,30. Ingr. pom. 7000; sera 12.000; rid. 9000

C. CHAPLIN 2
via Garibaldi 32/E, tel. 011 436.0723 **Solstizio d'estate** di T. Tran Anh Hung con T. Nu Yen Khe e La Khanh. Or.: 16; 18,10; 20,20; 22,30. Ingr. pom. 7000; sera 12.000; rid. 9000.

CIAK
c. Giulio Cesare 105, tel. 011 232.029. **La famiglia del professore matto** di P. [redacted] con E. Murphy, J. Jackson, L. Miller Or.: 15,45; 18. 20,15; 22,30. Ingr. pom. 8000; sera 12.000

[redacted]
[redacted] Gramsci 9, tel. 011 542.422. **U-571** [redacted] Jonathan Mostow con J. Bon Jovi, B. Paxton Or 15,20; 17,45; 20,10; 22,35. Ingr. pom. [redacted], anz. [redacted]. cinecard 5000; sera 12.000.

DUE GIARDINI
Sala Nirvana
via Monfalcone [redacted] tel. 011 327.2214 **L'amore che non muore** di P. Leconte con J. [redacted], D. Auteuil, E. Kusturica Or.: 16; 18,15; 20,25; 22,30 Ingr. pom. 6000 sera 12.000, rid. 8000 anz. rag 5000.

DUE GIARDINI
Sala Ombrerosse
Via Monfalcone 62, tel. 011 327.2214. **Dancer in the dark** di Lars von Trier con Bjork, C. [redacted] Or.: 14,45; 17,20. 19,55. 22,35 Ingr. pom. 6000, sera [redacted], rid. 8000, anz. rag. 5000

ELISEO GRANDE
piazza Sabotino, tel. [redacted] 447.5241 **L'uomo senza ombra**, di P. Verhoeven, con E. Shue, K. Bacon, J. Brolin. Or. 15,30, 17,50, 20,10; 22,30. Ingr. pom. 7000; sera 12.000.

ELISEO BLU
piazza Sabotino, tel. 011 447.5241 **Qui non è il paradiso** di G. Tavarelli con F. Giuni, V. Binasco, E. Bernardi. Or. [redacted], 18,10. 20,20. 22,30 Ingr. pom. 7000, sera 12 000

ELISEO ROSSO
piazza Sabotino, tel. 011 447.5241 **Faccia di Picasso** di M. Ceccherini con M. Ceccherini, A. Paci, M. Giallini. Or.: 16,15; 18,20; 20,30; 22,30. Ingr. pom. [redacted]; sera 12.000.

EMPIRE
p.zza Vittorio Veneto 5 per prenot. 1 011 817.1642 **Dancer in the dark** di Lars [redacted] Trier, con C. Deneuve, P. Stormare. Or. 14,45, 17,20, 20, 22,40 Ingr. pom. 7000; sera [redacted].

ERBA 1
corso Moncalieri 241 tel. 011 661 5447 **Holy smoke** di C. Winslet, H. Keitel [redacted]. 22,30 Ingr. 11.000; rid. 8000

ERBA 2
c.so Moncalieri 241, tel. 011 661 5447 VEDI TEATRO

ETOILE
via Buozzi ang. via [redacted], tel. 011 530.353 **Fuori in [redacted] secondi** regia Dominique Sena [redacted] Nicholas Cage, Angelina Jolie. Or. 15,40. 18, 20,20. 22,40 Ingr. pom. [redacted] anz. gov. cinecard 5000, sera 12.000 rid. 8000

FARO
via Po 30, tel. 011 817 3323 **FBI - Protezione testimoni**, regia di [redacted] Lynn [redacted] Willis, M. Perry, R. Arquette Or. 20. 22,30 Ingr. 12.000; rid. [redacted]

FIAMMA
corso Trapani 57, tel. 011 385.2057 **La famiglia del professore matto** di P. Segal con E. Murphy, J. Jackson, L. Miller Or.: 15. 17,30; 20; 22,30. Ingr. pom. 8000; sera 12.000.

IDEAL
corso Beccaria 4, tel. 011 521.4316 CHIUSO PER LAVORI

[redacted]
via Po 21, tel. 011 812.5996. **I cento passi** di M. T. Giordana con L. Lo Cascio, L.M. Burruano. Or. 16; 18,10; 20,20, 22,30 Ingr. pom. 7000; sera 12 000; rid. 9000.

KONG
via S. Teresa 5, tel. 011 534.614. **Kippur** di Amos Gitai con L. Liboh, Y. Hattab. Or.: 15; 17,30; 20; 22,30. Ingr. 7000; sera 12 000; rid 9000

LUX
Gall. S. Federico, tel. 011 541.283. **Le ragazze del Coyote Ugly** di D. McNally con P. Perabo, T. Banks Or. 16; 18,10; 20,20. 22,30 Ingr. pom. [redacted]

[redacted] 1
via Montebello 8, tel. 011 817.1048. CHIUSO PER LAVORI

MASSIMO 2
[redacted] Montebello 8, tel. 011 817.1048 CHIUSO PER LAVORI

NAZIONALE 1
via [redacted] 7, tel. 011 812 4173 **Cavalcando col diavolo** di A. Lee con T. Maguire, S. Ulrich, Jewel Or. 16; 18,10; 20,20. 22,30 [redacted] 7000. sera 12 000

NAZIONALE 2
via Pomba 7, tel. 011 812 4173. **Ho solo fatto a pezzi mia moglie** di A. Arau con W. Allen, M. G. Cucinotta. [redacted] Or. 16,15. 18,30. 20,30, 22,30 Ingr. [redacted] sera 12.000

OLIMPIA 1
[redacted] 31, telefono 011 532.448. **The golden bowl** di J. Ivory con N. [redacted], N. Nolte, J. Jeremy. Or.: 14,45, 17,20 19,55; 22,30 Ingr. pom. 8000, sera 12.000

OLIMPIA 2
via Arsenale 31, tel. 011 532.448. **La strada per El Dorado.** [redacted]. 15,50. 17,50. **La lingua del santo.** Or.: [redacted] 22,30 Ingr. pom. 8000; sera [redacted]

REPOSI 1
via [redacted] Settembre 15, tel. 011 531.400 **La tempesta perfetta** di Wolfgang Petersen con George Clooney, [redacted] Wahlberg Or. 15; 17,30; 20; 22,30. Ingr. pom. 8000; sera 12.000

REPOSI 2
via XX Settembre 15, tel. 011 531.400 **L'uomo senza ombra**, di P. Verhoeven. Or.: 15. 17,30, 20. 22,30 Ingr. pom. 8000; sera 12.000

[redacted]
via XX Settembre 15, tel. 011 531.400 **La famiglia [redacted] professore matto** [redacted] P. Segal con E. Murphy, [redacted]ckson, L. Miller Or. 15,45. 18; 20,15; 22,30. Ingr. pom. 8000, sera 12.000

[redacted]
via XX Settembre 15, tel. 011 531.400 **Dr. T A the women**. Film in lingua originale. Or.: 15 17,30; 20, 22,30. Ingr. pom. 8000; sera 12.000

REPOSI 5 - LILLIPUT
via XX Settembre 15, tel. 011 537.100 **The Cell** di T. Singh. Or. 15,15. 17,40. 20,05; 22,30 Ingr. pom. 8000, sera 12.000

ROMANO
Galleria Subalpina, tel. 011 562 0145 **Denti** di G. [redacted] S. Rubini, F. Bentivoglio, A. Capriolo Or. 16,15. [redacted] 20,25. [redacted] gr. 7000, sera 12.000

STUDIO RITZ
[redacted] Acqui 2, tel. 011 819 0150 **L'amore che non muore** di P. Leconte con J. Binoche, D. Auteuil, E. Kusturica Or. 16; 18,10. 20,20; 22,30 Ingr. pom. [redacted] 12.000

[redacted] 1
Teatro Nuovo, corso M. d'Azeglio 17, tel. 011 650.0200 **Final destination**, di J. Wong con D. Sawa, A. Larter [redacted] 20,20. 22,30 [redacted] 11.000 rid. 8000

[redacted]
Teatro Nuovo corso M. d'Azeglio 17, tel. 011 650.0200 **Il patriota** di R. Emmerich con M. Gibson. Or. 15,30. 19,22 Ingr. 11.000. rid. [redacted]

[redacted]
via Roma 336 [redacted] 011 562 1789 [redacted] - **Protezione testimoni**, [redacted] di Jonathan Lynn con Bruce Willis, Rosanna Arquette Or. 15,50. 18,05. 20,20; 22,35 Ingr. [redacted] 7000 [redacted] cinecard 5000; sera 12.000 rid. 8000

ALTRE VISIONI

AGNELLI v. P. Sarpi 111/A, tel. 011 316 1429 **Da venerdì Space cowboys** di e con C. Eastwood Ingr. [redacted] 6000 - Due film 13 000

[redacted] Bagetti 30, tel. 011 433 7474 Sabato e domenica **Tentazioni d'amore** di E. [redacted] Ingr. [redacted], rid. [redacted].

LANTERNA c. [redacted] Cesare 80, tel. 011 [redacted] 134 Chiuso per lavori

CARDINAL MASSAIA v. [redacted] Massaia 104. Non pervenuto

MONTEROSA v. Brandizzo 65, tel. 011 [redacted] 28/10 **Il gladiatore.** Ingr. 8000 rid. 6000 2 film a scelta [redacted].

VALDOCCO v. Salerno 12, tel. 011 522.4279 24 Rassegna «Millenium 2000» [redacted] **uno di meno**, di [redacted] Yimou. Tessera 3 film 12.000 Ingr. 6000 ore 21,15

LUCI ROSSE

ALEXANDRA via Sacchi [redacted] Tel. 011 562.12.93 **La [redacted] della vergine** con [redacted] Rizzo. Apertura ore 14,30 ultimo 22,30, da lunedì a venerdì [redacted] L. 8000, ridotto L. [redacted], anziani L. [redacted].

ARCO PUSSICAT corso P. Oddone 31, Tel. 011 484 521 Film **Chiamami sarò la tua schiava** con M. Ray. Prima visione. Feriali apertura [redacted] 10,30, ultimo 22,30 Festivi apertura [redacted] 14,30, ultimo 22,30

[redacted] [redacted] Margherita 106 Tel. 011 521 2385 **Il paese [redacted]** con Monica Blend. Apertura [redacted] stop [redacted] 10,30-1,30, festivi 14,30-24

MAFFEI via P. Tommaso 5 Tel. 011 655.334 Prima visione. **Donne in [redacted]** con Deborah Wells, Jessica Gabriel. Apertura ore 10,30 ultimo 22,30 Festivi 14,30 ultimo 22,30

METROPOL via P. Tommaso 6 Tel. 011 650 5470 Film **Stranati isileti** [redacted] Extreme. Prima visione. Apertura 10,30 [redacted] 22,30. Domani spettacoli dal vivo, pomeriggio show [redacted]. Sera spettacoli continuati con Stars in primo piano

REGINA [redacted] Regina Margherita 123, Tel. 011 436 2092. Non pervenuto

ROMA BLUE via S. [redacted] 40 [redacted] 011 487.765 **Peccaminose notti dei pappoi**, con Rhonda Jo Petty, Bechy Savage Ap [redacted] 22,30 Ingr. [redacted]

SPEZIA [redacted] Nizza 170 Tel. 011 696.3617 **La monella nera** [redacted] Busa. Prima [redacted]. Apertura [redacted] 15 [redacted] ore 22,30 [redacted] lunedì a venerdì. Ingr. [redacted], rid. 7000 anz. [redacted]

ZETA SEXY MOVIE via Cibrario [redacted] Telefono 011 749 2907 **Sono i vizi particolari di mia moglie** con Jessica Leslie. Ap. 15; ult. [redacted]

ASSOCIAZIONI CULTURALI

CENTRE CULTUREL FRANÇAIS. Via Pomba 23, telefono 011 515.75.11 Aperto dalle [redacted] 9 alle [redacted] 20 [redacted] **Marsiglia** (fino al 28 ottobre) Yemen [redacted] 16 **Qualatan nad Saba** de Wendell Philips, [redacted] **Sur les terrasses de Rimbaud** de Saad [redacted] ore 18 **Fantasmi di pietra - Città fossili d'Arabia** [redacted] Folco Quilici

CIRCOLO CULTURALE ARCI NEW AGE. Via Verolengo 211 (Palazzo del Lavoro) [redacted] 011 66 45 711 Non pervenuto

IL [redacted] ZONA [redacted] Via Principe Amedeo [redacted] Torino. Tel. fax 011 544 545 Non pervenuto

MARCIDO M[redacted] E FAMOSA MUNDA. Via F. Aporti 27 [redacted] Tel. fax 011 436 87.30 Non pervenuto

[redacted] T[redacted] Via La Salle 2, Grugliasco [redacted] pervenuto

TANGRAM TEATRO. Via Don [redacted] 5 tel. 011 [redacted] **Prova d'attori**. Concorso naz[redacted] per attori a [redacted] di prosa in [redacted] la Regione Piemonte, Provincia di Torino e La Stampa [redacted] finale Teatro Carignano 18/12/2000. È possibile richiedere il bando di concorso al nr. 011 338698. E-mail: tangramteatrotorino@libero.it

TEATRANZA ARTEDRAMA. Aff. Arci via Palestro 9 - Moncalieri. Progetti teatrali [redacted]/2001 [redacted] scene: persone luoghi creazioni. Giovani [redacted], il disagio [redacted] sul disagio giovanile con il giovane teatro [redacted] **Piccoli fuochi** [redacted] primissimi piani: progetto sulla «conquista» dei luoghi per Piccolo Altro Teatro. Inf. 011 645.740 [redacted] teatranza.it: santibriganti@teatranza.it

TEATRO D'OGNO. Via Bligny 10 Torino Tel. fax 011 521 15 70. La Comp. A. Bolens presenta [redacted] **milioni di grafini**, regia di A. Marcelli (27/10). Chiesa di S. Lorenzo, Vercelli, ore 20,45. 29/10 salone Paolo VI, Almese (TO), ore 16. Inf. tel. e fax 011 5211.570. E-mail annabolens@libero.it

FUORI CITTÀ

A[redacted]
CORSO: 011 931.2403 [redacted] rassegna privata (Cineforum).

BARDONECCHIA
SABRINA: 0122 99633 Riposo

[redacted]
BERTOLINO: 011 3490079 Riposo

BORGARO TORINESE
[redacted] - DIGITAL: [redacted] 470 3576 **American Beauty**

BUSSOLENO
[redacted]: 0122 49.249 Non pervenuto

[redacted]
[redacted]: 011 971.6525 **L'uomo senza ombra.**

CASCINE VICA - RIVOLI
DON BOSCO DIG.: 011 959 3437 Riposo

CESANA TORINESE
S. SICARIO: 0122 811564 Non pervenuto

CHIERI
SPLENDOR: 011 942 16 01 Riposo
UNIVERSAL: 011 941 1867 Riposo

CHIVASSO
MODERNO: 011 910 97 07 **L'uomo senza ombra.**
CINECITTA': 011 911158 Chiuso per lavori
POLITEAMA: 011 910 1433 Riposo

CIRIE'
NUOVO: 011 920.9984 **L'uomo senza ombra.**

COLLEGNO
PRINCIPE: 011 405 6795 Non pervenuto
REGINA UNO: 011 [redacted] 623 Riposo
REGINA DUE: 011 [redacted] Riposo
STAZIONE: 011 789.792 **L'uomo senza ombra.**
STUDIO LUCE: 011 405 6631 Non pervenuto

CONDOVE
CONDOVESE: 011 964 [redacted] Non [redacted]

CUORGNE'
MARGHERITA: 0124 657 520 Riposo

GIAVENO
SAN LORENZO: 011 9375923 Riposo

IVREA
2001 MONTALTO DORA: 0125 651 079 **Breaking out.**
ABC D'ESSAI: 0125 425 084 [redacted].
BOARO: 0125 641 [redacted] Non pervenuto
LA SERRA: 0125 44341 [redacted] pervenuto
POLITEAMA: 0125 641.571 **L'uomo senza ombra.**

LEINI'
AUDITORIUM: 011 99 88 098 Chiuso per ferie

MONCALIERI
I.E. CASTELLO: 011 641 236 Riposo

NONE
EDEN: 011 986.34.91. Chiuso per lavori

PIANEZZA
LUMIERE 1: 011 968 2088 **American Beauty.**
LUMIERE 2: 011 968 2088 [redacted] **famiglia** [redacted] **professore matto.**

PINEROLO
HOLLYWOOD: 0121 201.142 **L'uomo [redacted] ombra.**
MULT. ITALIA 200: 0121 393 905 **U-571.**
MULT. IT[redacted] 500: **La famiglia del professore matto.**
RITZ: 0121 374 957 **La lingua del santo.**

RIVOLI
SIGNELLO: 011 955 6780 Non pervenuto

SAN MAURO TORINESE
GOBETTI: 011 [redacted] 7367 **F.B.I. protezione testimoni.**

SAUZE D'OULX
SATONARA: 0122 850 974 Riposo

SESTRIERE
[redacted]: 0122 76338 Chiuso per lavori

SETTIMO TORINESE
[redacted]: 011 [redacted] **F.B.I. protezione testimoni.**

SUSA
CENISIO: Riposo

[redacted] E PELLICE
[redacted]: 0121 933 096 No[redacted]

VALPERGA
AMBRAUNO: 0124 617 122 **U-571.**
AMBRADUE: 0124 617.122 **La famiglia del [redacted]**

VENARIA REALE
pren. 011 459 30 88, inf. 011 459 30 89
SUPERCINEMA
Sala 1: L'uomo senza ombra.
Sala 2: La famiglia del professore matto.
Sala 3: Faccia di Picasso.

VIC[redacted]
JOLLY: 011 96 96 034 Riposo

VINOVO
[redacted] 011 9651181 [redacted] pervenuto

MUSEI E MOSTRE

ARCHIVIO DI STATO (piazzetta [redacted] 011.540.382). Or.: 10-18, lunedì chiuso, ing. gratuito

ARMERIA REALE (tel. 011.543.889) Orario: tutti i giorni 8,30-19,30; lunedì chiuso. Informazioni e prenotazioni tel. 011 518.43.52.

BASILICA DI SUPERGA E TOMBE SAVOIA (telefono 011.898.0083) Orario: 10-12, 15-17. Venerdì chiuso

BORGO MEDIOEVALE (tel. 011.669.9372). Tutti i giorni 9-20. La Rocca da mart. a dom. 9-19. Lun. chiuso

CASTELLO DI VENARIA REALE (telefono 011.562 35 30) Visite guidate agli «Itinerari Juvarriani». Mostra: «Un Castello nel Castello». Martedì, giovedì, sabato, domenica e festivi 9-11,30. 14,30-18. Sab. visite in notturna «Lumière» alle 21 su prenotazione. Inf. tel. 011 459 36 75

CASTELLO DI MONCALIERI (tel. 011.6816.45.42) Giovedì 9-13, sabato e domenica 9-13 e 14-18. Visite su prenotazione per gruppi e scolaresche.

FONDAZIONE ITALIANA PER LA FOTOGRAFIA (via Avogadro 4, tel. 011 54 65 94) Mostra: «Robert Doisneau - La dolce vista». Fino al 5/11. Or.: da martedì a venerdì 15-19, sabato e domenica 10-19, lunedì chiuso.

GALLERIA D'ARTE MODERNA E CONTEMPORANEA (via Magenta 31, telefono 011.562.9911). Tutti i giorni 9-19. Lunedì chiuso. Visite guidate collezioni permanenti: primo venerdì del mese 15,30-17; sabato 9,30-11; domenica 15,30. [redacted] guidate dom. 10-11,30 e 11,30-13,30.

[redacted] SABAUDA (via Accademia Scienze 6, telefono 011.547 440). Tutti i giorni 8,30-19,30. [redacted] 8,30-23. Lunedì chiuso.

MUSEO ARTI DECORATIVE - PALAZZO ACCORSI (via Po 55, telefono 011.81.29.116). Da martedì a domenica 10-20. Lunedì chiuso. Ogni 20 minuti visita guidata italiano-inglese-francese.

MUSEO D'ARTE CONTEMPORANEA - CASTELLO DI RIVOLI (p. Mafalda di Savoia, tel. 011 956 52 22) Mostre: «Mirror's Edge. Il bordo dello specchio». E «BIT (Back in Town)». Fino al 21/01/2001. Orario: martedì, mercoledì, giovedì, venerdì 10-17; sabato e domenica ore 10-19; primo e terzo sabato del mese 10-22; chiuso al [redacted]

[redacted] DELL'AUTOMOBILE «C. [redacted] DI RUFFIA» (corso Unità d'Italia 40, telefono 011.677.666). Mostra: «Giallo - poliziesco e detective story da Allan Poe fino ai giorni nostri». Or.: tutti i giorni 10-18,30; lunedì chiuso

MUSEO DEL RESTAURO (via Andorno 2 presso Fondazione Paolo Ferraris, telefono 011.812.7580) Mostra permanente: «Gli arnesi della memoria». Ingresso gratuito su prenotazione

MUSEO DI ANTICHITA' (via XX Settembre 88/c, telefono 011 521 22 51) Mostra: «Il carro di Afrodite». Fino al 30 ottobre. Orario: da martedì a sabato dalle ore 9 alle ore 19, domenica e festivi dalle 14 alle 19; lunedì chiuso. Domenica ore 10 - 16 visita guidata da un archeologo

MUSEO DI ANTROPOLOGIA (Via Accademia Albertina 17). Aegyptica Animalia. Dal 24/10 al 16/6/2001. Ingresso gratuito. Solo visite guidate su prenotazione. Domina Servizi 011.562.12.84.

MUSEO EGIZIO (via [redacted] delle Scienze 6, telefono 011.561.7776) [redacted]: [redacted] natura all'arte». Or.. tutti giorni 8,30 - 19,30, sabato 8,30-23. Lunedì chiuso. Tel.: 011.563 79 12 - 561 83.91

MUSEO [redacted] NATURALI [redacted] [redacted]LATI (corso Ferrucci [redacted], tel. 011.440.04.00). Orario: giorni feriali 8,30-12,30, 14,30-18, festivi 14,30-18. Chiuso il lunedì.

MUSEO REGIONALE DI SCIENZE NATURALI (via Giolitti 36, tel. 432 30.80) Mostre: «I gioielli nella roccia - Esposizione permanente di minerali», - «Goethe tra Arte e Scienza» e «Forme e colori di natura - Omaggio fotografico di Dario Lanzardo». Fino al 3/12. Tutti i giorni 10-18. Chiuso martedì.

MUSEO NAZIONALE DEL RISORGIMENTO (p. Carignano, tel. 011.562.1147). A richiesta proiezione video: «Voci e volti del Parlamento Subalpino». Tutti i giorni 9-19; ultimo ingresso ore 18. [redacted] chiuso. Alla domenica ore 10 visite guidate con volontari dell'Unitre.

MUSEO DELLA MARIONETTA (via Santa Teresa 5) Telefono 011.53.02.38. Tutti i giorni su prenotazione

MUSEO NAZIONALE DELLA MONTAGNA (via Giardino 39 - Monte Cappuccini, tel. 011 66 04 104). Mostra: «100 scalò per il 2000». Or.: tutti i giorni dalle ore 9 alle [redacted]

MUSEO DELLA SINDONE (via San Domenico 28, tel. 011.436.58.32). Or.: tutti i giorni dalle ore 9 alle ore 20

MUSEO [redacted] DELL'ARTIGLIERIA (c. Galileo Ferraris ang. via Cernaia). Mostra: «Principe Eugenio - Un condottiero [redacted] visione europea». Or.. da lunedì a giovedì 9-12,30. 14-16,15 venerdì 9-12. Chiuso sabato e festivi

MUSEO NAZIONALE DEL CINEMA ALLA MOLE [redacted] (via Montebello 20, tel. 011.812.56.58). Da martedì a venerdì 10-20; sabato 10-23; domenica 10-20; lunedì chiuso.

MUSEO NUMISMATICA - ETNOGRAFIA ARTI ORIENTALI (Bricherasio 8, tel. 011.541.557). Tutti i giorni 9-19

MUSEO PIETRO MICCA (via Guicciardini 7, telefono 011.546 317). Tutti i giorni dalle ore 9 alle ore 19

MUSEO STORIA NATURALE DON BOSCO (viale Thovez 37, telefono 011.660 1066). Or.: tutti i giorni 9-12,30 14,30-18,30 su [redacted] (tel. 011.63 006 29); pomeriggi del sab. e dei festivi entrata libera. Visite guidate (15 e 16,30) la seconda domenica del mese. Ingresso gratuito

PALAZZO BAROLO (via delle Orfane 7, tel. 011 436.03.11). Mostra: «Abitar ai Castelli». Tutti i giorni 10-12,30; 15-18,30. Ingresso da via Corte [redacted] 20. Fino al 10 dicembre.

PALAZZO BRICHERASIO (via Lagrange 20, tel. 011 5171660). Mostra: «La regina di Saba - Arte e leggenda dallo Yemen». Orario: mart. e merc. 9-19, da giov. a domenica 9-22. Lunedì chiuso. Fino al 7 gennaio

PALAZZO [redacted] (via Cavour 8, tel. 011 54 74 71) Mostra: «Luci in Galleria. Da Warhol al 2000». Orario tutti i giorni 10-19,30; giovedì 10-22. lunedì chiuso. Fino al 14 gennaio

PALAZZINA MAURIZIANA DI CACCIA (Stupinigi, telefono 011.358 12 20): Museo [redacted] Ammobiliamento. Orario tutti i giorni 10-18, lunedì chiuso.

PALAZZO REALE (p.zza Castello, telefono 011.436.1455). Da mar. a ven. 9-19, sabato 9-19 20-23. Lunedì chiuso

PROMOTRICE (via Crivelli 11 - Valentino) Tel. 011.669.25.45. Mostra: «Antiquari piemontesi in mostra». Orario [redacted] giorni 15-23, sabato e domenica 10-20. Fino al 29 ottobre.

EXPERIMENTA (parco Michelotti, corso Casale 15 - ex zoo. Tel. 011.839 9491). Orario da martedì a sabato 15-20. Domenica 10-20. Visite scolastiche lunedì e sabato 9-13

SALA BOLAFFI (via Cavour 17, tel. 011 517 20 26) Mostra: «Francesco Casorati». Tutti i giorni 10,30-19; lunedì chiuso. Fino al 12/11

SEMINARIO VECCHIO (via [redacted]bre 83. Tel. 011.562.58.13). [redacted]: «Spunti dai dipinti votivi - Prevenzione e sicurezza». Orario tutti i giorni 9-19.

SOMMERGIBILE PROVANA - MONUMENTO AI CADUTI DEL [redacted] (viale Marinai d'Italia 1) [redacted] 011.696.32.45. Orario [redacted] sabato, [redacted] 15-18; oppure su appuntamento

[redacted]

TEATRO REGIO. Stagione di Concerti [redacted]. Concerti sinfonici e corali (16/11, 7/12, 3/2, 19/3, 2/4, 28/4, 12/5 h. 20,30 e 17/6 h. 15). Fino al 28/10 sono in vendita i nuovi abbonamenti a L. 190.000 - 170.000 (ridotto) [redacted] (giovani). Biglietteria (ore 10,30-18). Tel. 011 8815241 242

PICCOLO REGIO [redacted]. Piccolo Regio Laboratorio [redacted] 23 occasioni per capire come è fatta e si sviluppa la creatività artistica contemporanea. Fino al 31/10 vendita degli abbonamenti a 21 spettacoli a L. 140000 e a 15 spett. a scelta L. [redacted]00. Biglietteria del Teatro [redacted] ore 10,30-18) tel. 011 8815241/242

ADUA TEATRO. Corso Giulio Cesare 67, tel. 011 850 570. Non pervenuto

ALFA TEATRO. Via Casalborgone 16/i. 3-4-11 ore 20,45 - 5-11 ore 16 la Comp. Alfa Prosa presenta **La bisbetica domata** di W. Shakespeare. Regia di C. Gorn. 29/10 ore 16 per Teatro Bambini la Comp. Pulcinella di Maio presenta **Pulcinella e l'asino del diavolo**. Ancora aperti gli abbonamenti per 2° Festival dell'Operetta e diciotto operette [redacted] prosa. Tra i titoli: Un Cin Ci La, Zingari, Boccaccio, Notte a Venezia, Paese [redacted] Rigoletto ecc. Per inf. e pren. 011 819 3539 [redacted]

ALFIERI. Piazza Solferino [redacted] tel. 011 562 38 00. 2° Festival di Cultura Classica (10 ottobre - 17 novembre). Sabato ore 21 domenica ore 15,30 **Antigone** di Sofocle, regia di A. [redacted]. Informazioni e biglietteria tutti i giorni orario continuato dalle 9 alle 19 per nuovi abbonamenti «Il brivido» al botteghino [redacted] Stagione 2000-2001 info www.torinospettacoli.it

ARALDO. Via Chiomonte 3 - Coppo di Araldo - Teatro per buongustai. Domani ore 21,15 inaugurazione della stagione 2000-01 con il nuovo spettacolo **Kuore** di N. Orsi [redacted] [redacted]. Biglietti L. 20.000 12.000 abbonamento a 1 spetta con 60.000. Per info e pren. tel. 011 331 [redacted]

AUDITORIUM GIOVANNI AGNELLI - LINGOTTO. Via Nizza 280. Ore 20,30 turno [redacted] Orchestra Sinfonica Nazionale della Rai. 3° Concerto Stagione Sinfonica 2000-2001. Direttore Lu Jia, violinista Uto Ughi. Musiche di Mendelssohn-Bartholdy, Petrassi, Beethoven. Poltrona lire 65.000, ingr. lire 35.000 ridotto giovani lire 18.000. Per informazioni tel. 011/810.46.53 - 810.49.61

AUDITORIUM RAI. Domenica musica 2000-2001 [redacted] lunedì 25/10 a venerdì [redacted] inizia la vendita dei Nuovi abbonamenti [redacted] 10 e mercoledì [redacted] esclusi). Palazzo della Radio, via Verdi 31 [redacted] 10-18. Per inf. tel. 011 810 46 53 - 810 49 61

CARIGNANO. Piazza Carignano. Prosegue la vendita degli abbonamenti [redacted] spettacoli a scelta. Biglietteria del T.S.T. via Roma 49 ore 10,30-18, domenica [redacted] tel. 011 517 62 46. Info 24 ore su 24 tel. 011 516 94 90. Numero verde 800 235 333 [redacted] teatrostabiletorino.it

[redacted]SEO. Via Madama Cristina 71 [redacted] 669 8034. Oggi ore 16 e 21 [redacted] di beneficenza **La fortuna si diverte**. Dal 27 al 29/10 ore 21 Max Pisu in **Tarcisioscopia**. Prosegue campagna abbonamenti 2000-01 **Arcobaleno** 7 spettacoli a scelta, Max Cabaret 7 spettacoli a [redacted] fisso. Arco + Max 12 [redacted] a scelta. Per info [redacted] tel. 011 669.8034 da lunedì a sabato 10-13 - 15-19. Sito internet www.teatrocolosseo.it

ERBA. Corso Moncalieri 241, tel. 011 661 54 47. Informazioni e biglietteria feriali ore 9/12 festivi 16/22 per rinnovi e nuovi abbonamenti [redacted] all'occhello - Grande prosa - Stagione [redacted] 2° **Festival di Cultura Classica** spettacoli conferenze (10 ottobre - 17 novembre)

GIANDUIA TE[redacted] Via S. Teresa 5, [redacted] e fax 011 530 238. La Compagnia [redacted] propone per la stagione 2000-2001 gli [redacted] **Le [redacted] di Groviglio Nel mondo delle marionette - Le 99 astuzie di Arlecchino** e con i Pupi siciliani **La Gerusalemme liberata**. Per inf. telef. al teatro

GIOIELLO TEATRO. Via Cristoforo Colombo 31 bis. Prossima apertura Stagione 2000-2001

CONSERVATORIO «G. VERDI» Piazza Bodoni. Non pervenuto

JUVARRA. Via Juvarra 15, tel. 011 532 087. Ore 20,45 Juvarra Multiteatro presenta **Rave gel** ideazione e regia di G. Zambon, drammaturgia E. Lombardo, immagini D. Galliano. Inf. e prenot. (dalle 16 alle 19) tel. 011 540 675. **Café Procope:** Ore 22,30 **La fine del Titanic** concerto spettacolo con M. Aloisio

FREGOLI. Piazza S. Giulia 2 bis, tel. 011 817 9.172. La Comp. Teatro Fregoli [redacted] al **Teatro Colosseo** 3-4-11 ore 21. 5-11 ore 16 **Cavalleria Rusticana** di Mascagni con l'Orchestra di Scalati. Direttore maestro Magli, regia M. Scaglione e l'opera in prosa di Verga, regia A. Paglieri

TEATRO NUOVO. Corso Massimo d'Azeglio 17, tel. 011 [redacted] Teatro Nuovo - [redacted] sociale [redacted] Regione [redacted] (dir. formaz. prof. Lavoro) Ministero del Lavoro e della Presidenza Sociale. Selezioni 29/10 Teatro Nuovo «Danzatori [redacted]»

TEATRO AGNELLI. Via Sarpi 111, tel. 011 619 2381. Stagione teatrale 2000-[redacted] - [redacted] - [redacted] matinteatro - Spettacoli per le scuole. Per informazioni Assemblea Teatro tel. 011 437 [redacted]

TEATRO PICCOLO VALDOCCO. Via Salerno 12. Non pervenuto

[redacted] DI [redacted]. Piazza Massaia 9. Compagnia [redacted] - Giovedì 22/11 ore 21 al Teatro Carignano **Salome** balletto in un atto ispirato al dramma di Oscar Wilde con M. Levaggi, L. Furno, D. Domoro... R. M. Durrieu. Pren. inf. 011 473 0189

[redacted] CARDINAL MASSAIA. Via [redacted] Massaia 104, tel. 011 257 881. Prossimamente per la Rassegna nazionale [redacted] «Rali [redacted]». Eventidiversi presenta il 27-28-10 Gabriele Cirilli in **Ridi tanto è lo stesso**. Domenica 29/10 ore 16 **Il fantasma di Canterville Rock-musical**. Inf. pren. feriali ore 16/19

MONTEROSA. Via Brandizzo 65, tel. 011 284 028. Venerdì 27 [redacted] 21 l'Associazione Maschera vera presenta lo spettacolo ... **Ultimo saluto** [redacted] inf. tel. 011 4332787. Cassa teatro 17-19

[redacted]. Via Garibaldi 4 [redacted] [redacted] Riposo. Stagione Teatrale 2000/2001 con progetto La [redacted] Scena [redacted] Rosso, Malfomea Teatro, I Fratelli... Dosolio, Scimone, Sframeli, Laura Curino [redacted] Paolini. Abb. Abbonam. a 6 spettacoli L. [redacted]. Convenz. con assoc. Cral. Scuole. Per inf. tel. 011 897 1746

[redacted] Via Bertolino 9, Bernasco. Venerdì 27/10 ore 21 al Teatro di De Filippo lo Skander Teatro in Due atti unici di E. e P. De Filippo **Miseria Bella**. Sik Sik **L'artefice magico**. Ingr. L. 10000 (parcheggio interno)

[redacted] GOBETTI. Via M. Libertà 17, San Mauro [redacted]. Non pervenuto.

TEATRO MATTEOTTI. Via Matteotti 1, Moncalieri. Stagione teatrale 2000/2001. Teatro Spazio vivo. **Rassegna Madrelingua** con O. Piccolo, X. Bonavito, V. Malosti, Teatro del Frazo, M. Crippa, E. [redacted], B. Pozzi, M. Baliani, P. Byland, O. Castaldo. Prenot. e informazioni 011 640 3700

PICCOLO TEATRO PER EMPRENDER. Non pervenuto

TEATRO GIACOSA di Ivrea. 3-11 ore 21 **Le sedie** di E. Ionesco con A. Asti e G. Ferrara rinviato a data da destinarsi e sostituito da **La Signorina Julie** di A. Strindberg, traduzione di F. Perrelli, con M. Pamboni, L. Scaglia e S. Iannazzo, regia B. Navello

PROGETTO [redacted]
Il nuovo modello di Concessionar[redacted]
ALLUVIONE OTTOBRE 2000
HAI PERSO o subito DANNI alla tua AUTO?
Ti offriamo su tutta la gamma FIAT in pronta consegna una RIDUZIONE sul prezzo di listino del 20%
Cumulabile con un FINANZIAMENTO 18 Milioni [redacted] TASSO AGEVOLATO [redacted] con prima rata a 90 giorni
BASTA UNA [redacted] PER ATTIVARE [redacted] A [redacted]
Tutte le [redacted]
e la sede di C.so [redacted] C.so [redacted]
[redacted] 111
rimarrà aperta anche la domenica.

Microsoft. "Dove vuoi andare oggi" e il logo Office sono marchi registrati di Microsoft Corp.

Microsoft
Dove vuoi andare oggi?®

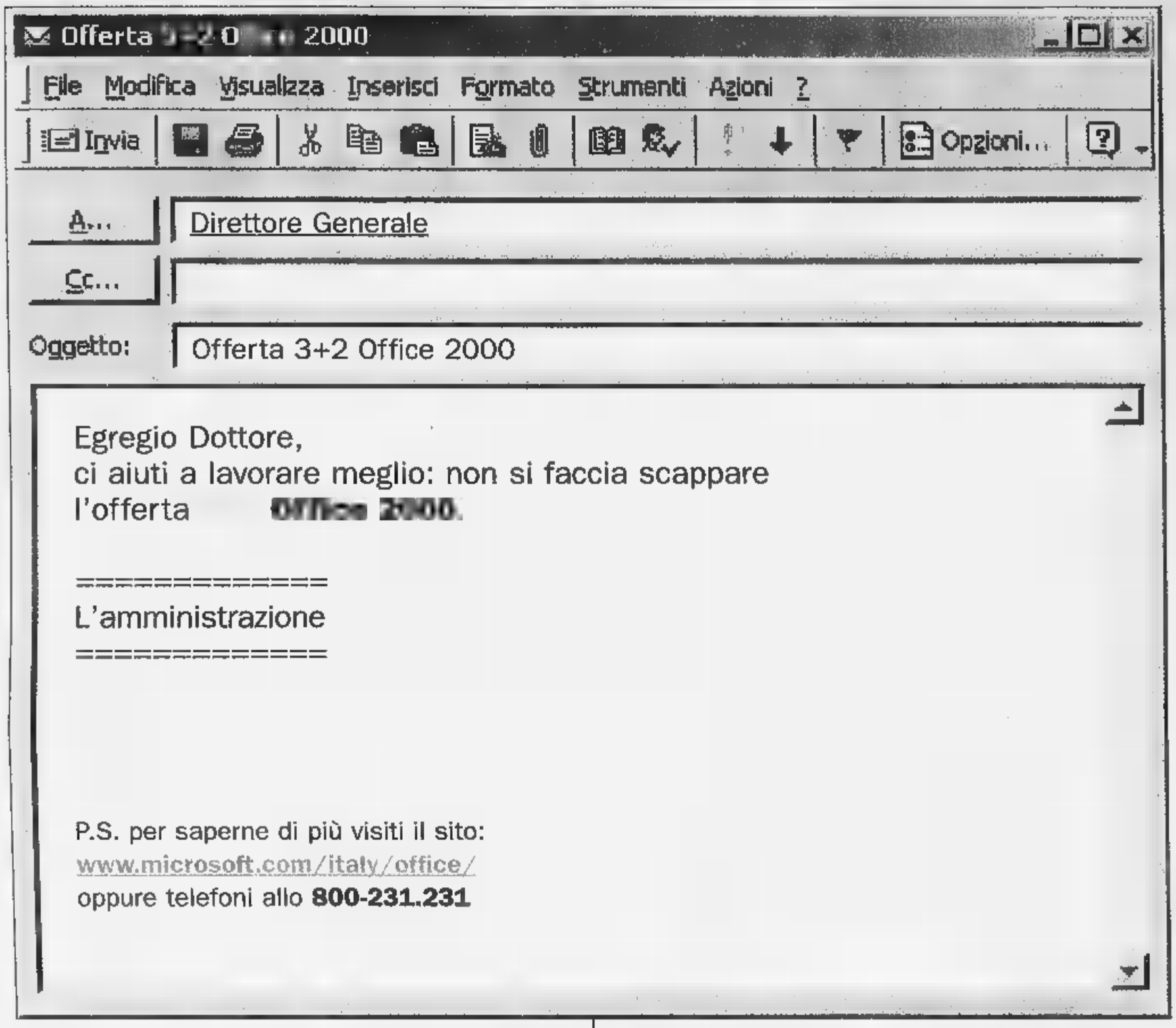

Offerta 3+2 Office 2000

FINO AL 31/01/01 PUOI ACQUISTARE 5 LICENZE DI OFFICE 2000 AL PREZZO DI 3.

Ecco una buona notizia da far girare alla velocità della posta elettronica: **tutte le aziende che entro il 31 gennaio 2001 acquisteranno attraverso contratto EasyOpen almeno tre licenze di Office 2000, riceveranno altre due licenze di Office 2000 della medesima versione incluse nel prezzo.** L'offerta è valida per gli acquisti di nuove licenze, sia per licenze aggiornamento di tutte le versioni di Office 2000 (questa promozione è limitata ad un solo acquisto per ogni azienda). **non solo:** per chi vuole di più è possibile acquistare Office 2000 Premium al prezzo di Office 2000 Professional. **E non** le due offerte sono cumulabili! Leggete e inoltrate: tutti i vantaggi di Office 2000 non sono mai stati così convenienti.

Per saperne di più chiamate il numero verde **800-231.231** oppure visitate il sito **www.microsoft.com/italy/office/**

Microsoft Office2000

TELECONOMY 24h

LA STAMPA

GIOVEDÌ ■ OTTOBRE 2000. ANNO 134. N. 290. L.1.500(*) / € 0,77. ■ SPEDIZIONE ABBONAMENTO POSTALE 45% ART. 2 COMMA 20/B LEGGE 662/96 - TO ■ www.lastampa.it

Per saperne ■ più chiama il 187

La moneta unica scivola sotto gli 83 centesimi, la valuta Usa sfiora le 2350 lire

Il superdollaro umilia l'euro

Bossi minaccia di marciare contro il vertice Ue di Nizza

LA NUDA LEGGE DEL MERCATO

Franco ■

I mercati lasciano che l'euro scivoli sempre più in basso. La ragione principale è che la ripresa della congiuntura europea, relativamente a quella americana, è lenta e incerta. Da tempo si attende che il ciclo Ue si imponi decisamente e quello statunitense si riposi sul serio. Queste attese tardano a materializzarsi in modo incontrovertibile. Gli ultimi dati riportano sotto il 3% la crescita attesa di Eurolandia mentre lasciano ■■■ al 4% quella degli Usa.

Se l'inversione ciclica tarda, è giustificato pensare che la Bce sarà cauta nel combattere l'inflazione. Tollererà che l'aumento dei prezzi rimanga ancora a lungo sopra l'obiettivo dichiarato del 2%. Tanto più che ■■ è prevista una sollecita diminuzio■■ del prezzo del petrolio. Ciò significa che non ci sarà una stretta monetaria decisa e che i tassi potranno rimanere inferiori a quelli americani in alcuni casi anche di oltre un punto percentuale. Perché allora ■ dovrebbero vendere dollari e comprare euro?

Inoltre, seppure la bilancia corrente americana è gravemente deficitaria, quella dell'area dell'euro ha un avanzo che rima■■ modesto in confronto alla svalutazione del cambio. Se questo vuol dire che l'Ue ha ■■■ problemi di competitività strutturale, la sua crescita ne soffrirà. Esportatori e politici continueranno a sentire il bisogno di un cambio debole. In questo scenario, il permanere dell'inflazione sopra l'obiettivo strategico della Bce non migliorerà la credibilità della Banca e continuerà a causarle imbarazzo nello spiegare il suo operato.

L'euro non è dunque vittima di irrazionalità o di bolla speculativa. Il mercato sta quotandolo secondo logica. La probabilità che risalga con decisione, prima ■ poi, è certamente altissima. Ma se il punto di svolta rischia di tardare molto, ■■ deve fluttuare ancora tanto su livelli bassi, allora è giustificata la prudenza anche da parte di operatori con vista lunga. I quali, fra l'altro, guarderebbero con scetticismo eventuali interventi di sostegno delle Banche centrali, che rimangono effimeri se non sono accompagnati da decise svolte nelle politiche economiche.

I SERVIZI DI **Bertone, Gianotti, Molinari, Poletti e Tortello** ALLE PAGINE 3 E 5

TELEFONINI

LA FINANZA SEQUESTRA LE CARTE DELL'ASTA

Amato: da Blu abbiamo avuto danni Berlusconi insiste: «Una figuraccia»

Sensini, Barosi E COMMENTO DI F. Debenedetti A PAG. 7

ASSICURAZIONI

BRUXELLES: ULTIMATUM A ROMA SULLA RC AUTO

20 giorni per sospendere il blocco delle tariffe Ma in Italia c'è accordo tra Ania e consumatori

Ippolito, Massi e Molinari ■ PAGINA 2

IL MUSEO RAPITO — I CARABINIERI RECUPERANO 962 REPERTI PORTATI ALL'ESTERO

Il tesoro della coppa Anni di indagini degli 007 dei carabinieri tra Svizzera, Stati Uniti, Germania: 962 reperti archeologici recuperati al patrimonio italiano, altri 730 ritrovati nel Lazio. E' il bilancio di un'operazione che ha portato tra l'altro al recupero in Germania di una coppa da vino (nella foto: è una «kylix» del 460 Avanti Cristo rubata a Rieti) che dà sola vale ■■■zo miliardo. L'operazione è stata possibile grazie anche alla collaborazione di autorità diplomatiche e di polizia tedesche e americane. Quindici le persone denunciate ed una arrestata nel Lazio

APERTO IL SALONE DEL GUSTO

■ CENA CON TRE ■■■■■ E 400 ■■■■■

A Torino i migliori sapori da tutto il mondo Degustazioni, pranzi e incontri con grandi chef Le Regioni siglano un patto per la tutela del cibo

SERVIZI DA PAGINA 17 E PAGINA 20

Novara, raggirata da una finta funzionaria di banca

Derubata dei risparmi anziana donna si uccide

NOVARA. Non ha retto al dolore di una truffa, costatale i risparmi d'una vita, e s'è uccisa. Una vedova 76enne di Novara, tre settimane fa, era stata raggirata da una sedicente funzionaria di banca, che le ■■■ rubato soldi e gioielli di famiglia. Disperata, l'anziana si è tolta la vita: è stata trovata nella vasca da bagno dissanguata, le vene dei polsi tagliate, e soffocata. Ambiel A PAG. 13

E UN COMMENTO DI E. Loewenthal A PAG. 26

RELIGIONE

TRA PIO XII E LA SHOAH ■■■■■ ■■■■■

La commissione di studio di ebrei e cattolici: per lui il nazismo era passeggero

Benedetto, De Luna e Tinco A PAGINA 25

UN SAGGIO DEL CAPO DELLO STATO

MEMORIE DI GUERRA FUTURO DI PACE

Il Presidente della Repubblica Carlo Azeglio Ciampi riceve oggi al Quirinale lo scrittore Mario Rigoni Stern, curatore dell'antologia "La guerra sugli Altipiani, testimonianze di soldati al fronte", promossa dal presidente della Banca popolare ■ Vicenza, Gianni Zonin, e pubblicata da Neri Pozza. Anticipiamo la prefazione scritta dal Presidente Ciampi per il volume.

Carlo Azeglio Ciampi

QUESTA antologia di scritti sulla Grande Guerra, di come essa venne vissuta e combattuta, tra il maggio 1915 e il novembre 1918, sul fronte italo-austriaco, ha per scopo, nelle parole del curatore Mario Rigoni Stern, «di dare memoria alle giovani generazioni» di quegli anni di sconfitti feroci, che costarono la vita a milioni di uomini, anch'essi per lo più giovani, appartenenti a molte, diverse nazionalità. Gli italiani ebbero di fronte ■■■ soltanto austriaci e tedeschi, ma anche ungheresi, croati, sloveni, cecoslovacchi, romeni, polacchi, ucraini, ed ebbero al loro fianco francesi, inglesi e americani.

E' importante, per i giovani che si affacciano alla soglia del XXI secolo, con animo pieno di speranze, ma anche con non poche incertezze sul loro futuro e sul futuro del mondo, non dimenticare i grandi, tragici eventi del secolo che ■ è appena concluso. Non dimenticare, affinché gli errori, le tragedie, i crimini del XX secolo non abbiano a ripetersi.

Questa è dunque un'opera utile e importante, bisogna sperare, anzi, che ■■■ induca i giovani ad altre letture, che contribuiscano alla comprensione delle cause di quella che fu allora chiamata «la Grande Guerra», e che oggi è più spesso ricordata come «la Prima Guerra Mondiale». Ma già questa raccolta di scritti, scelti per la loro qualità di vivida, diretta testimonianza di quella che Papa Benedetto XV condannò come «l'inutile strage», indurrà i giovani ■ oggi a un'intensa riflessione.

Penso che accanto all'orrore per la crudeltà della guerra, che emerge da descrizioni di straordinaria autenticità, possa emergere anche un senso di incredulità. Molti dei giovani che leggeranno quest'opera hanno probabilmente percorso, come gitanti, con animo spensierato, sentieri di montagna sui quali, poco meno di un secolo fa, i loro nonni si era accaniti in cruenti scontri. Nel corso di queste gite, o delle festose serate ■■ rifugi di montagna e negli alberghi, i giovani d'oggi si saranno non di rado trovati vicini, animati da un'istintiva amicizia, a giovani di altre nazionalità: quelle stesse a cui appartenevano i «soldati nemici» della guerra del '15-'18. Quel conflitto può quindi apparire loro non soltanto remoto, ma anche incomprensibile e ingiustificabile.

Una lettura attenta di queste testimonianze rivela, del resto, la presenza di sentimenti non dissimili anche in molti di quei giovani soldati del primo Novecento, mentre affrontavano la morte dalle loro fangose trin■■■. La Grande Guerra fu, già agli occhi di molti che vi parteciparono, una guerra inspiegabile e inutile, dovuta a un concatenarsi di decisioni di governi, sui quali i popoli ebbero ben poca influenza.

Colpisce, d'altra parte, nel leggere queste testimonianze di sopravvissuti (uno ■ loro, un austriaco, morrà nella seconda guerra mondiale, come soldato del *Reich* tedesco, nella battaglia delle Ardenne: simbolo tragico del destino di una generazione), la genuinità dei sentimenti patriottici da cui molti di quei giovani erano animati.

In particolar modo da molti degli italiani intervenuti in un secondo tempo in un conflitto da loro non provocato, questa guerra fu sentita non come un'avventura di conquista, ma come l'ultima guerra del Risorgimento: la guerra combattuta, fianco a fianco, da giovani che provenivano da ogni regione della nostra Patria, che consacrava e completava l'unità d'Italia.

Questo significato è ancora vivo, ed è giusto che sia così, nella coscienza della nazione italiana, che anche a quei giovani, e al loro sacrificio, deve la sua compiuta unità. Un bene prezioso: lo avvertiamo ancor più in questi decenni in cui stiamo costruendo, insieme con altre nazioni, una nuova Patria europea.

Penso che tra i giovani d'oggi debba comunque prevalere la coscienza di quanto sia radicalmente cambiata la nostra Europa, rispetto a quegli ■■■ del Ventesimo Secolo: un secolo che, nella sua prima metà, conobbe alcuni tra i massimi orrori della storia; ■■ secolo nel quale due guerre europee si trasformarono in guerre mondiali coinvolgendo vaste masse di uomini in disumani conflitti; ma anche un secolo ■■ che, nella sua seconda metà, è stato capace ■■ un grande movimento popolare di riconciliazione fra nazioni europee per secoli nemiche.

Il mutamento è stato profondo. Oggi viviamo la realtà di un'Unione Europea che educa le giovani generazioni alla fratellanza; un'Unione che si rafforza e che sta allargando i suoi confini fino ad includervi in prospettiva l'intero continente. L'Europa d'oggi è divenuta un modello anche per altri popoli. Nella prima metà del Secolo Ventesimo abbiamo generato guerre fratricide e vi abbiamo coinvolto altri continenti. Oggi operiamo per diffondere la pace europea, il nostro nuovo modello di Unione fra le nazioni.

Questo è il compito che toccherà ai giovani d'oggi di proseguire. Vi accompagni, in questa vostra fatica, accanto ai nuovi ideali di fratellanza e di pace fra i popoli, la memoria delle guerre passate. Resti vivo in voi, accanto ai sentimenti di pietà e di gratitudine per coloro che sacrificarono le loro vite per la Patria, l'orrore per quei sentimenti di nazionalismo esasperato, di odii nazionali, ideologici, razziali, che furono l'origine dei conflitti del Novecento. Rimanete in guardia contro quei sentimenti, purtroppo ■■■ del tutto cancellati dalla coscienza delle genti. Non tutti i popoli hanno saputo costruire un nuovo mondo di pace. Non tutti gli uomini, anche in Europa, hanno vinto gli antichi pregiudizi. L'opera iniziata dai fondatori della nuo■■ Patria europea è ancora incompiuta. Ai giovani d'oggi, il grande compito di completarla.

IL ■ GIUGNO TORNA FESTA

Arriviamo le regole della nuova leva

Francesco Grignetti A PAGINA 16

Le Erbe Balsamiche

Aboca informa

GRINDTUS

Sciroppo a base di Miele per Adulti e Bambini

Respira la Natura con Miele, Grindelia e Propoli

Su consiglio del Medico del Farmacista e dell'Erborista diplomato

www.aboca.it

BUONGIORNO di Massimo Gramellini

Il calciatore pentito

UNA delle più straordinarie invenzioni della religione cattolica, il pentimento, ha conquistato l'ultimo sistema ideologico che ancora appassiona gli italiani: ■ calcio. Zidane ha fatto le sue scuse via Internet (la notte prima aveva abbattuto a zuccate un amburghese), mentre Mihajlovic si è affacciato all'Olimpico in giacca e cravatta per ammettere ■ microfono i suoi peccati (diede del negro di emme a un avversario) e invitare gli ultrà laziali a smetterla coi cori razzisti, ottenendo in risposta un'ovazione. Fenomeno tipicamente italiano, visto che da ■■ i ladri sono i primi ad applaudire gli appelli contro la criminalità.

Esistono due filoni di pentitismo. Quello furbetto-giuridico, cui appartengono brigatisti, mafiosi ■ tangentari, e il retorico-televisivo, basato su riconciliazioni ■■ dirette fra amanti fedifraghi e parenti serpenti, meglio se di rit■■■ dal Sud America. Il calciatore pentito rientra in questa seconda categoria. L'unica differenza è che i testi, invece che gli autori del programma, glieli scrive l'ufficio stampa del club. Nella società dello spettacolo, dove non contano i valori ma i gesti, è persino impudico spogersi a vedere se sotto la buccia esibita a favore ■ telecamera esista una polpa di sincerità. Tutto si consuma nel «bel l'applauso» collettivo, moderno rito purificatore che consente di ricominciare a peccare senza rimorsi.

Prestito Personale

a Dipendenti, Autonomi, Pensionati, Casalinghe e Agricoltori

da 3 a 15 milioni entro 24 ore telefonando al

800-823231

FORUS

LA STAMPA Web 24 ORE SU 24

LA STAMPA NORDOVEST www.ciaonordovest.it

«PREZZI - TARIFFE ■■■■■ «IL MATTINO DELL'ALTO ADIGE» ■■■■■ «IL MEZZOGIORNO» «CORRIERE ■■■■■ «CRONACHE DI NAPOLI» «IL CORRIERE MERCANTILE» «LA GAZZETTA DEL LUNEDÌ» «ULTIME NOTIZIE MODENA» «ULTIME NOTIZIE REGGIO» NELLE AREE DI DIFFUSIONE INDICATE SUL GIORNALE LOCALE. L. 1.700 CON «IL CORRIERE DI ROMAGNA» IN ROMAGNA E A MILANO. ABBONAMENTI GRATUITI CON SPECCHIO AL SABATO OBBLIGATORIO IN TUTTA ITALIA. ABBONAMENTI CON SOVRAPPREZZO CON NET DI AL MERCOLEDÌ OPZIONALE A L. 2.500 IN TUTTA ITALIA. PREZZI ESTERO: AUSTRIA SC 20 (€ 1,55); BELGIO FB 75 (€ 1,86); ■■■■■ 15; FRANCIA FR 12 (€ 1,82); GERMANIA DM 3,50 (€ 1,79); GRECIA DR 500; INGHILTERRA P 1,20; LUSSEMBURGO FL 75 (€ 1,86); MALTA Cents 50; NORVEGIA KR 15; OLANDA FL 4 (€ 1,82); PORTOGALLO Cont. Esc 250 (€ 1,25); SPAGNA Pts 250 (€ 1,50); CANARIE Pts 300; SLOVENIA BIT 280; SVEZIA SKR 15; SVIZZERA FRS 2,80; C. TICINO 2,50; USA $ 2,50

Con l'occhio alla vigna

Nel Vecchio Piemonte contadino la parola "beni" è stata acquistata alla parlata dialettale con un significato diverso. "Beni" indica i fondi agricoli, tanto per possidente quanto per il piccolo proprietario, "andè'nti beni" significa recarsi nei campi o nelle vigne, a lavorare o a dare disposizioni.
Dalla terra, bene per antonomasia, giunge il sostentamento. Alla terra è incatenata l'anima del contadino, che si indentifica nei suoi beni.
*"**I Beni di Batasiolo**", l'anfiteatro di vigne che abbraccia le nostre cantine, furono il nucleo originario della nostra azienda. Ad essi sono stati accorporati nel tempo altri beni, altre cascine, fino a raggiungere i quasi cento ettari di vigna, che ne fanno una delle maggiori aziende agricole delle Langhe.*
*Oltre al "**Batasiolo**", "**Boscareto**", un promontorio proteso nella valle impiantato sulle pendici rivolte a Sud-Ovest a preziosi nebbioli, mentre su quelle esposte a Nord-Ovest trovano il loro habitat ideale fragranti moscati.*
*"**Briccolina**", piccolo e pregiato Bene appena fuori dell'abitato di Serralunga, il "**Bricco**" sopra Vergne da dove l'occhio scorre per le vigne del Barolo, spazia sulla vasta pianura e giunge sulle montagne, "**Bofani**" nel cuore storico del Barolo della Bussia Sottana. "**Morino**", in quel di La Morra prevalentemente impiantato a vigneti. Chardonnay. "**Zonchetta**" in **Cerequio** sul saliente verso La Morra, "**Tantesi**" immerso nelle dolci colline di Monforte d'Alba.*
Il legame con la terra è fondamentale per un'azienda vitivinicola erede della più genuina tradizione agricola del Piemonte.
Il vino si affina con cura sapiente ed amorosa in cantina, ma si costruisce nella vigna.
"Beni di Batasiolo" vuole richiamarsi, anche nel nome a questa antica verità

Frazione Annunziata, 87
LA MORRA (CN)
Tel. 0173.0173.50130 • 50131
Fax 0173.509258

www.batasiolo.com

SALONE DEL GUSTO

UN OLIO CONTRO LA MAFIA

La lotta alla mafia passa anche dall'olio d'oliva. Quale? Quello realizzato con le olive dei terreni confiscati al boss Bernardo Provenzano. A produrlo è «Libera», l'associazione fondata da don Luigi Ciotti (nella foto), grazie alla legge che destina a fini sociali l'uso dei beni confiscati ai mafiosi.
Il prezzo? Si parte da un'offerta minima di tredicimila lire. A venderlo, in uno stand all'interno dell'isola Presidi, c'è anche Stefano Caselli, obiettore di coscienza al gruppo Abele, figlio del magistrato Giancarlo Caselli

PARATA DI VIP FRA GLI STAND

Renzo Arbore sarà domani al Lingotto, testimonial d'eccezione alla presentazione del libro sugli «Antichi sapori della Puglia». Ma non è il solo volto noto. Dopo Staino, spuntato ieri tra i padiglioni, è arrivato oggi lo scrittore-gourmet Manuel Vazquez Montalbán (nella foto) e Paolo Hendel. Se ieri hanno fatto capolino alla kermesse anche due musicisti come il cantautore Massimo Bubola, autore di numerosi testi per De Andre, e Luca Morino dei Mau Mau, oltre a D'Alema sono attesi molti politici, tra cui i ministri Bordon e Mattioli.

APERTA LA RASSEGNA DEDICATA AI MIGLIORI SAPORI DI TUTTO IL MONDO. LE REGIONI VARANO IL «FEDERALISMO ENOGASTRONOMICO»

La devolution nasce in cucina

Pecoraro Scanio: «Qui c'è la migliore risposta a chi vuole imporre un pensiero unico agroalimentare»

GIOVANNA FAVRO

Guerra alle viti transgeniche, contro le quali il ministro per le politiche agricole Alfonso Pecoraro Scanio dice pronto «a lottare in tutti i modi, e con tutte le nostre forze», e che la collega Giovanna Melandri definisce «un falso d'autore, una fotocopia di Caravaggio». Difesa dell'agricoltura e del cibo di qualità contro la produzioni di massa, a beneficio non solo del palato, ma anche soprattutto della salute, della cultura e dell'equilibrio del territorio. Infine il sostegno forte da parte delle Regioni, che varano a Torino il «federalismo enogastronomico», alla candidatura di Parma come sede dell'authority europea dell'alimentazione, tantopiù necessaria dopo fenomeni come il pollo alla diossina o «mucca pazza». Sono alcuni dei messaggi che partono dalla terza edizione del Salone del Gusto, inaugurato ieri dallo Slow Food e dalla Regione nei padiglioni del Lingotto: una sede che per Pecoraro Scanio «è il simbolo d'una rivoluzione, d'una riscossa della nuova agricoltura intesa come "primario avanzato"». Torrenziale, polemico, il ministro ha spiegato che «in un'Italia che per decenni s'è vergognata d'essere un grande Paese agricolo, e che ha puntato solo alle industrie, si tratta di un settore in forte crescita grazie a imprenditori giovani che puntano sulla diversità, la qualità e la sicurezza dei prodotti. I nostri vini, i 400 tipi di formaggi o i 300 di pane di cui si vanta l'Italia rappresentano la migliore risposta a chi vuole imporre una sorta di pensiero unico agroalimentare planetario, che passa anche attraverso il transgenico. Non possiamo impedire agli statunitensi di commercializzare vino geneticamente modificato, dobbiamo però vietare queste coltivazioni in tutto il Paese, o meglio nell'intera Europa».

Lo sfogo battagliero del ministro è arrivato all'apertura di un'edizione mai così ricca e partecipata del Salone: dai 600 giornalisti di due anni fa, s'è passati a quasi 2 mila attesi entro domenica, con 10 mila visitatori alle 20 di ieri, il 20% in più del '98, saranno sessantamila che parteciperanno ai laboratori del gusto. In una regione ferita dall'alluvione, il presidente Enzo Ghigo, il sindaco Castellani e il presidente della Provincia Bresso hanno parlato della festa del Gusto come «segnale di speranza e di ripresa», oltre che «occasione d'orgoglio, per essere in grado di ospitare la manifestazione in un territorio che torna alla normalità». Se Ghigo ha sottolineato che «un'agricoltura che fa perno sulla qualità più che sulla quantità è anche strumento di prevenzione di simili disastri», le 20 Regioni italiane hanno sottoscritto uno «statuto per la tutela alimentare e ambientale», la creazione d'un albo «per lo sviluppo e la salvaguardia dei prodotti d'eccellenza» e la designazione del 25 ottobre, per gli anni a venire, come «giornata della tutela alimentare».

Alla cerimonia d'assegnazione dei «Tre bicchieri», al Teatro Regio, ai migliori 230 vini della Penisola, e alla solenne inaugurazione al Lingotto - cui era presente, tra gli sponsor, l'amministratore delegato della Fiat Paolo Cantarella - Carlin Petrini, il presidente di Slow Food, ha spiegato la filosofia della manifestazione, la prima a proporre i cento «presidi per salvare prodotti che rischiano l'estinzione»: «Non si tratta d'una mostra-mercato, ne d'una grande abbuffata da crapuloni. Rappresentiamo un comparto-simbolo del Paese, che ha fatturati superiori alla moda e significa tradizione ed avanguardia insieme, ma anche intelligenza e cultura, se addirittura arte».

10 MILA il del e del Gusto lascia la mercato dedic

La missione dei birrai Usa

LUCA FERRUA

Una lattina di birra stappata a forza, bevuta senza gusto, buttata a terra e magari schiacciata dalle auto o ancora un boccale che corre sul bancone di un saloon e viene aggredito da un avventore assetato. L'immagine della birra Usa è sempre stata questa, ma il Paese a stelle e strisce si sta muovendo per proporre, anzi per riscoprire in perfetto stile «slow», la tradizione della birra da New York a Los Angeles.

Al Salone si presentano come «Association of brewers», per ogni degustazione regalano il bicchiere, e schierano un gruppo vario, dai prodotti molto gradevoli, da «look» accattivante, vedi la californiana «Boonville» e la «Bell's» dal Michigan, o aggressivo come l'«Arrogant bastard ale» (da visitare il sito www.arrogantbastard.com». La «convention» in cui hanno avuto la forza di modificare le leggi americane e di rubare fette di mercato alle multinazionali si è svolta in ottobre a Denver. Al salone tutte da assaggiare, ma attenzione si tratta di birre vere, quindi scordatevi le gradazioni inesistenti delle proposte tipiche delle multinazionali. Negli stand scoprirete come l'associazione birrai americani sia ormai presente in tutti gli Stati e in perfetto stile Usa avrete informazioni - solo in inglese - sui valori nutrizionali della birra.

In Italia il movimento è decollato da tempo e ha già un suo mito. E' giovane, cunese, nasce a Piozzo, nella terra del dolcetto di Dogliani, ha saputo conquistarsi un mercato importante. Il marchio è «Le Baladin» (www.birreria.com) fui è Teo Musso - protagonista di alcuni laboratori del gusto e suggeritore dell'abbinamento birra (la Noeli e cioccolato. Al Lingotto oltre all'Isaac», la «blanche» dedicata al figlio e alla «Super», presenta anche la «Wayan», una birra biologica dai profumi di camomilla e agrumi. Tutte le etichette proposte sono artigianali, non vengono pastorizzate né filtrate. Mastro Teo si rifà alla scuola belga e inglese, aggiungendo quello italico in grado di contraddistinguere ed esaltare.

LE SCUOLE DOVE INSEGNANO A SALVARE I SAPORI

Tutti a lezione di foie gras

Tra degustazioni e abbinamenti con il vino Madame Charlotte fa da maestra di cerimonia nel Laboratorio intitolato «Il gioco dell'oca»

STEFANIA MIRETTI

I maghi dell'anca lussata e gli integralisti della punta d'anca affollano di buon ora il piazzale del Lingotto, dove la contemporanea, e a poche decine di metri di distanza, si svolgono il Congresso nazionale d'ortopedia e il terzo Salone del Gusto. La giornata dell'aspirante gourmandier inizia perciò con qualche equivoco tra biglietteria e deposito bagagli, ma subito prende quota nella giusta direzione. Il primo appuntamento è, a mezzogiorno in punto, con i dodici «Laboratori del gusto», sessanta posti ciascuno, prenotazione obbligatoria, fisico bestiale consigliato. Proviamo. Scartati quelli cui si beve soltanto, tipo «il Barolo in verticale» - caso più tardi - e scansati per codardia quelli dedicati al Culatello e al Castelmagno, proviamo col Foie gras. «Il gioco dell'oca» s'intitola il laboratorio che ci insegnerà a capire il foie gras che ci stanno servendo al ristorante arriva dalla Francia, dall'Italia, dall'America e dall'Ungheria (quasi sempre dall'Ungheria, secondo la spiata di una gola profonda e antiperigordina).

I sessanta allievi-commensali sono già tutti a tavola, ciascuno con la sua dotazione di posate e bicchieri a calice, e rosicchiano grissini. Ci sono molte coppie di mezza età, francesi, svizzeri, italiani, spagnoli, qualche donna sola, due simpatici fidanzati inglesi con orecchino al naso, un ragazzo asiatico. Ed ecco che arrivano i piatti I primi quattro assaggi e i relativi vini da abbinare («sposalizi d'amore» spiega l'insegnante). La lezione «about the peculiarity of the foie gras», in tre lingue - per gli italiani ad esempio è «un viaggio nel magico mondo del foie gras» - inizia con un avvertimento: è importante usare tutti quanti i sensi. Come in ogni classe c'è un'allieva più zelante, una signora che subito afferra il piatto e lo annusa prima da lontano, poi sempre più da vicino, lo fa rotearе, tasta con la forchetta, tocca con le dita, sgranando gli occhi, prima di assaggiare. Gran maestra di cerimonia è madame Charlotte, una simpatica e rotonda produttrice del Perigord che, interrogata dagli esperti italiani, emette brevi oracoli tradotti dalla figlia che le siede accanto. «Mia madre dice che per avaler le oche... si dice avaler in italiano? Ingossare?». Che sarebbe poi, questo «avaler», la parte più controversa della faccenda: giusto mentre si degusta, davanti al Lingotto gli attivisti della Lav (la lega antivivisezione) manifestano distribuendo tortine di patè vegetale. Sono gli stessi che hanno tappezzato nei giorni scorsi i muri di Torino con l'immagine di un'oca ingozzata attraverso imbuti metallici e lo slogan «Adesso gustatevi questo, se avete il coraggio».

Chi non è invece abbastanza temerario o benestante per mettersi a tavola a mezzogiorno e affrontare, col caffelatte ancora sullo stomaco, un impegnativo «Gran varietà zibello» o forse troppo invernale «Carrellata di zuppe» (30 mila l'iscrizione), ha una seconda possibilità: buttarsi sugli «assaggini». Che sono perlopiù dadini di formaggio, briciole di dolcetti alle mandorle, gocce di salsa di fico, trasparenti fettine di salamino piccante, montagne di grissini multigusto, ma ci sono anche stand più ospitali, come quello della Regione Liguria dove drappelli di assaggiatori appena scesi da alcuni pullman bipiano prendono letteralmente d'assalto grandi vassoi di cipolle e peperoni ripieni, torta verde, focaccia. I visitatori più motivati tengono invece duro, ignorano le salsicce della Stiria offerte da simpatici Haider in bermuda e calzettoni e puntano direttamente all'«Isola dei Presidi» dove ci si può dar da fare per salvare il lardo di Colonnata, specie se appena affettato e adagiato su una fetta di pane croccante. Almeno qui al Salone, sembrerebbe condannato all'estinzione.

ORARIO: DALLE 11 ALLE 23

I numeri del Lingotto

Non c'è che dire, è proprio un salone internazionale: 30 i Paesi presenti nei Laboratori del Gusto. Questi sono 254, con 15 mila posti, 24 mila sono invece i coperti delle Tre Sale Tematiche dov'è possibile degustare: 188 tipi di vino, 19 di birra, 56 di formaggio, 27 di salumi, 12 di prosciutti, 19 di dolci e poi pasta, riso, distillati e via di seguito. Le etichette delle Cantine del Salone sono 2737 (925 quelle italiane), per un totale di 32.844. I prodotti da salvare si trovano nei 91 Presidi. Il Salone rimarrà aperto fino a domenica, ogni giorno dalle 11 alle 23.

IL MINISTRO MELANDRI FA PARTE DELL'IDENTITA' NAZIONALE

«Il cibo è un'opera d'arte»

«Anche il paesaggio agricolo deve essere tutelato per legge». «Io in cucina? Non ho molto tempo, ma amo andare al mercato»

GIGI PADOVANI

Basta con i capannoni nel Chianti e nelle Langhe: anche il paesaggio agricolo verrà tutelato per legge, con un decreto di indirizzo del governo, concordato con le Regioni. L'annuncio viene dal ministro per i Beni culturali Giovanna Melandri, durante la visita al Salone del Gusto di Torino. Perché la difesa dei prodotti tipici è anche tutela del territorio.

Signora Melandri, come mai un ministro della Cultura in mezzo a mortadelle e focacce?

«Perché il cibo fa parte del nostro patrimonio culturale, fa parte dell'identità nazionale, essendo diventato materia dell'immaginario letterario e cinematografico del nostro Paese. Ho molto apprezzato l'impostazione data al Salone del Gusto da Slow Food, con la campagna dei presidi per la difesa dei prodotti tipici. Non è un fatto elitario, né soltanto un elenco di prodotti a rischio di estinzione: è invece l'avvio di una politica di salvaguardia, che comprende sia la commercializzazione sia la difesa del paesaggio».

Ci sono vigne che producono i grandi vini sono aggredite dai capannoni...

«Il punto è proprio questo. C'è una lacuna nella legge Galasso dell'85. Non si può tutelare il paesaggio storico e monumentale e lasciare indifese le colline del Chianti o delle Langhe. Dopo la firma a Firenze della Convenzione europea del paesaggio promossa dal Consiglio d'Europa, il governo entro l'anno varerà un atto di indirizzo per dare uniformità al valore della tutela paesistica. Nel nostro Paese c'è una politica disomogenea, su questo tema: ci sono Regioni che hanno piani paesaggistici ottimi, altre che ancora non l'hanno».

Ci risiamo con la polemica con le Regioni? Già Ghigo, presidente dei «governatori», le assegnò la «maglia nera» del federalismo. Ora ci si mette anche lei a fare le pagelle?

«Con le Regioni c'è una ottima collaborazione, Ghigo è uno degli interlocutori. Certo la Regione Piemonte ha una buona legge di difesa del territorio, ma non l'ha per il paesaggio. Con questo, io non assegno la maglia nera a Ghigo, perché finora si è evitato il saccheggio. Però mancano gli strumenti operativi».

Da Strasburgo non vengono buone notizie, con il via libera al vino transgenico.

«Non c'è ancora un parere definitivo. Comunque io ribadisco il parere contrario di tutto il governo. Un Barolo transgenico sarebbe come una fotocopia del Caravaggio, un falso d'autore».

Qual è il suo rapporto con il cibo?

«Uno dei momenti più allegri per me è quando riesco ad andare al mercato del Testaccio, a Roma, con mia figlia Maddalena, di due anni e mezzo, a contatto con i sapori e i colori delle bancarelle».

Lei cucina?

«Purtroppo non ho molto tempo. Però credo che un grande cuoco, come uno scultore o un pittore, abbia la capacità di trasformare la materia prima in un oggetto di maggior valore. Con la differenza che il talento artistico è di pochi, mentre questa è arte popolare».

La massaia che va al Testaccio, quanto del lardo di Colonnata?

«Guardi, io allo stand di Colonnata non mi sono nemmeno fermata. Perché mi interessavano i pomodorini napoletani. Il mio piatto preferito sono gli spaghetti al pomodoro, con l'olio buono e il basilico: perciò è importante la qualità media della pastasciutta che ogni giorno viene servita su milioni di tavole italiane con la stessa antica sapienza».

Il suo predecessore al ministero, Walter Veltroni, pare abbia un altro rapporto con il cibo, nel senso che gli è indifferente.

«Tra il precedente ministro e me c'è un comune sentire su tante questioni. Ma se c'è un punto di discontinuità assoluto, è questo».

[illegible]

L'assessore all'Ambiente Paolo Hutter ha invitato ieri i torinesi a recarsi al Salone del Gusto in bicicletta nei giorni del week-end. A questo scopo dalle 11 alle 23 di sabato e domenica un gruppo di volontari dell'associazione Legambiente assicura un servizio gratuito di custodia biciclette. Chi seguirà questo consiglio sarà premiato con un gadget: un biglietto omaggio per i musei o il cd «A [illegible] Ambiente» realizzato in occasione della Giornata mondiale per l'ambiente. Chi preferisse l'autobus o il tram può contare sul servizio delle linee 1, 18, 35 e 74. In particolare per chi arriva da Porta Susa, Porta Nuova e Torino Lingotto, l'Atm fa [illegible] che queste linee sono molto efficaci, e, [illegible]a, saranno rinforzate. Le Ferrovie dello Stato stanno poi per pubblicare annunci su come arrivare a Torino in treno, tenendo conto che da Milano è [illegible] disposizione un ulteriore convoglio. Infine, anche dentro alla stazione di Porta Nuova si potranno affittare biciclette.

A TAVOLA CON IL RE

Nell'ambito dei «Percorsi del gusto» promossi da Ascom-Epat [illegible] Slow Food sul territorio torinese e della provincia, stasera alle 20 il ristorante Savoia di [illegible] Corte d'Appello 13 propone «A tavola da Re», un omaggio al salone con i vini dell'azienda vinicola Marchesi di Barolo. Prenotare allo 011/436.22.88. Altre cene tipiche al «C'era una volta» di corso Vittorio Emanuele II 41 (tel. 011/655.498) con bagna cauda, agnolotti fatti in casa, formaggi e cugnà; e da «La Solita Zuppa», via Rossetti 19 a Ciriè (telefono 011/920.36.34) che propone un ricco menù degustazione.

Sono numerosi gli itinerari che accompagnano la proposta eno-gastronomica dell'Ascom che toccano il Pinerolese, il Cana[illegible]e, la Val di Susa e il Chivassese. Non mancano, però, le perplessità [illegible] criteri di scelta di alcuni locali, inseriti nella pubblicazio[illegible] «Gusto Point» realizzata dall'Ascom, dove si trovano ad esempio caffè storici che di storico non hanno nulla.

LE [illegible]NE DEL MATTARELLO

Con le mani in pasta

Tagliolini o profumati tortelli di zucca
Con Maria, Marcella e Francesca
sono sempre opere d'arte culinaria

EMANUELA MINUCCI

Sul viso ha rughe sottili almeno quanto i suoi tagliolini, ed è lei stessa ad ammetterlo, con un sorriso dolcissimo, mentre affonda per un'altra volta le mani in [illegible] mare di tuorli d'ovo: «Quanti chili ne avrò impastati nella mia vita? Fate voi questi conti, ho 80 anni suonati e faccio la pasta a mano da quando ne avevo dieci e aiutavo mia mamma ai fornelli».

Sono dovute scoccare le 18 del convulso, primo giorno di apertura del Salone del Gusto perchè la kermesse trovasse la propria regina: è Maria Pagliasso, qualcosa in più della cuoca del Boccondivino di Bra, l'archetipo stesso della cuoca d'altri tempi. Maria si è esibita dal vivo, interrotta da «applausi fittissimi, [illegible] pomeriggio, in [illegible] degli appuntamenti del Laboratorio del Gusto più attesi, quello intitolato «Fatta a mano: le artigiane dell[illegible] pasta» . Al suo fianco, due cuoche di altrettanto rispetto, Marcella dell'Ochina Bianca di Mantova e Francesca della lunigiana Locanda L'Alina (specialista del testarolo, una specie di crepe), anche loro con un curriculum scandito da molte ore passate di fronte al tagliere infarinato. Grandi assenti la «rezdore» modenesi, [illegible] per puri motivi organizzativi, come spiegano da Slow Food.

E a proposito di tagliere, c'è [illegible] segnalare una pecca, qualcosa di davvero stonato (insieme [illegible] l'acustica, spesso disturbata da ben poco poetici inviti a spostare l'auto targata...): le regine della pasta fatta a mano si sono esibite nella raffinata tecnica della stesu[illegible] della sfoglia sopra una malferma scrivania in plastica da ufficio: «Poveracce, come si [illegible] a scorrere il mattarello [illegible] quel piano così traballante?» si chiedeva la signora Roberta, 42 anni, [illegible]ger della Philips che per l'occasione, per non perdersi la lezioni di «mani in pasta dal vivo» si è presa addirittura un giorno di ferie. Per il resto è stato un trionfo di pubblico e di palato, con i cameramen del Gambero Rosso incantati di fronte all'ecumenica distribuzione da parte della cuoca Maria di un etto di tagliolini per ogni affamato commensale-allievo.

E mentre sulla scrivania in plastica scorrevano esperte le mani delle tre cuoche, i signori che avevano pagato [illegible] mila lire per imparare come si fa la pasta a mano si godevano anche tre assaggi memorabili: un piatto di quei famosi tagliolini ricavati con quaranta tuorli per un chilo di farina e [illegible] profumatissimo piatto di tortelli di zucca realizzati secondo la più storica delle ricette che nel ripieno sposa l'ortaggio [illegible] con mostarda di [illegible]e [illegible] amaretti. Il tutto, purtroppo, innaffiato con abbondante acqua minerale. Ma si sa, 20 mila lire non sono una cifra da tutto pasto, [illegible] poi, magari, un buon Barbera avrebbe distratto la platea dal mulinare sapiente delle mani sulla scrivania trasformata in banco da lavoro.

A disturbare, per modo di dire, [illegible] degustazione dei primi piatti, i boatos provenienti dalla stanza accanto, dove una cinquantina di palati sufficientemente colti i godeva una full-immersion nell'arte della salumeria norcina. Alla stessa ora, infatti, [illegible] pochi passi dalla stanza dove si celebrava [illegible] genesi dei primi piatti, andava in scena la «Norcineria umbra», gran carrellata di tutte le più succulente specialità della regione: prosciut[illegible] di Norcia [illegible] primis, a seguire capocollo, mazzafegato, budellini e salame umbro. Ad accompagna[illegible] il tutto, almeno qui, alcuni interessanti vini regionali: dall'Orvietano rosso a quello dei Colli Amerini. Dulcis in fundo l'appuntamento [illegible] «Sweet Piemonte, ovvero l'arte della pasticceria», appuntamento davvero imperdibile per chiunque nutrisse una benchè minima passione per il dess[illegible]. Qui, inutile negarlo, l'hanno fatta da padrone le mitiche meringhe alla panna di Arione, il cui segreto pare essere un velo di nocciole tritate nell'impasto di albumi montati a neve. «Roba da ingrassare soltanto a guardarla» come fa notare un addetto ai lavori si Slow Food che se le mangia prima con gli occhi e poi passa alle vie di fatto.

Nella foto piccola **Georges Blanc**, tre stelle Michelin è il cuoco più famoso d'Europa Ieri ha parlato su «Fenomenologia del pollame di Bresse» Sopra, **Maria Pagliasso**

frutta&caffè

SILVIA FRANCIA

SEDUTI/PRIMO. E partiamo da qui, da Salonfood già inaugurato [illegible] lunga scarpinata enogastronomica. Gira che ti rigira tra un culatello e una robiola di Roccaverano, inevitabile la fitta al polpaccio. E scatta la sindrome da gastronauta esausto, con conseguente, affannosa ricerca di [illegible] panchina pro-relax. Panchina che, qui a Salone, è più rara e introvabile del cagliolu sardo e dei pistacchi di Bronte, v[illegible] non a caso inserite nell'«Arca del Gusto» come specie protette. E «protette» pure le panchine: dai pochi, fortunati fruitori.

SEDUTI/SECONDO. Per gli esausti, comunque, non mancano chances per «accamparsi» dignitosamente negli stand: con obbligo sottinteso, di consumare. E con soluzioni minimal tipo tavolo in legno da osteria con piantine pro-privacy (stand Caseificio Pier Luigi Rosso, Pad 3), ai 2-tavolini-2 con tovaglia[illegible] candido dell'Arte Pasta (Pad. 2) dove, per 8mila lire, ci si siede e si assaggia una porzione di tortelli. Per gli aspiranti accaparratori di posti a sedere, c'è pure l'opzione «Gran Sale Tematiche», dove si pranza&cena non stop in aree tavolo-munite e transennate tipo ranch.

[illegible]O DI GIUGGIOLE. Un modo di dire? Neanche per idea. Nello stand omonimo scopriamo, in bottiglie rotondo, il liquore che prende il nome, appunto, dall'antico «ratafià» [illegible] frutta e alcool, a cui si aggiungeva, da ultimo, la giuggiola.

«Secondo un antico uso della zona di Arquà Patrarca - spiega Claudio Pasquali - che un tempo si chiamava, appunto, Arquà delle Giuggiole».

Altra chicca, dello stand: il «Nocino di Modena», prodotto con malli di noce raccolti esclusivamente nella notte di San Giovanni, altrimenti detta «la notte della guazza».

FEDERICO II. Sono 9 gli artigiani pasticceri dell'Alta Murgia, [illegible] si sono consorziati per riprodurre, filologicamente il «Dolcemandorla», a base di mandorle, miele e zucchero, «confezionato secondo la ricetta doc del dessert offerto durante [illegible] banchetto nuziale di Manfredi, figlio di Federico II».

GENERAZIONI. Sul depliant con slogan «La nostra è una storia dolce», di «Colavolpe», oltre alla scritta «dal 1910 Premiata lavorazione fichi secchi del Cosentino», figura anche la foto seppiata di una coppia d'antan. Dietro al banco dello stand (Pad.2), c'è un volto che l'aria di famiglia, la conserva eccome: [illegible] quello di Gerardo, nipote del fondatore Nicola e rappresentante della terza generazione impegnata nell'azienda di famiglia, che produce, oggi c[illegible] allora, «coroncine» di fichi secchi, intrecciate [illegible] rami di mirto e «palloni» racchiusi in foglie di fi[illegible]

VERA O FALSA? E' la domanda ricorrente allo stand T18, nell'Isola Verde, arredato con tanto di orto e pergolato d'uva. Ma sarà vera? Risposta osatta: gli acini tondi come le «o» di Giotto [illegible] «veri. [illegible] i grappoli, tagliati due giorni fa».

Iperealismo anche nella serra dove [illegible] ripercorre il ciclo colturale dal seme («quello di lattuga è color giallo evidenziatore» fa notare, giustamente, un ragazzino) alla «piantula», sino a pomodori, cavoli [illegible] peperoni abbarbicati nel rigoglioso orticello.

OGGI. Ed ecco alcuni degli appuntamenti odierni. Nelle Gran Sale Tematiche, alle 12, «Culatello live», con notizie sulla preparazione del noto salume. Nella stessa area, alle 20, protagonisti affettati piemontesi e babbà napoletano. Le degustazioni giudate dei Laboratori del Gusto, spaziano dai maiali della Cinta Senese al cibo del Sud Ovest USA, dalle specialità lusitane, a risi&risotti.

Grande protagonista, alle 15, il dottor Miguel Sanchez Romera, neuropsichiatra e notissimo chef spagnolo. Sempre oggi, nel pomeriggio, allo stand della regione Lazio (n° K7, pad. 3), collegamento tv con Rai 1/«La vita in diretta», per la presentazione dei 100 piatti che «illustra[illegible]» la bandiera italiana, ispirati cromaticamente al tricolore.

TRA GLI STAND DEL LINGOTTO

L'invasione degli inglesi

Pignoli e un po' smarriti
i figli di Albione
sono ovunque e allungano
le già lunghe code
davanti agli stand

CLAUDIO GIACCHINO

Ve lo ricordate Nichetti in Ratataplan, quando attraversava Milano reggendo in mano un vassoio che era sempre lì lì per cadere? Uno scherzetto se paragonato all'improba fatica di Filippo Abrate, pasticciere in via Po 10. Il tapino è giunto al Lingotto alle 9, doveva depositare nella Sala dei dolci i tre chili e mezzo di pasticcini preparati nel suo negozio e distribuiti su tre larghi vassoi. Slalomando tra vigilantes agli ingressi, maschere, vigili urbani e via vai di maestranze impegnate nei lavori dell'ultima ora, l'Abrate, [illegible] due vassoi sul braccio sinistro e [illegible] terzo sul destro, ha impiegato 50 minuti per metter piede nel Salone e altri 28 per approdare al traguardo. Era senza pass, non volevano farlo entrare sordi al suo esclamare «Ma, sono consigliere dell'Epat, devo portare questi prodotti». E i vassoi ondeggiavano perigliosamente sugli avambracci.

Poi, finalmente, valicate le forche caudine degli ingressi, [illegible] sapeva indicargli [illegible] regno dei dolci, tanto grande quanto ignoto alla torma di giovani incaricati di orientare nel labirinto di stand, nel dedalo di meandri che nemmeno [illegible] palazzo di Minosse...i succitati giovani dovrebbero [illegible] i fili d'Arianna: dovrebbero, ché [illegible]peso si sono rivelati l'esatto contrario e alle 13, quando la kermesse vantava già una buona affluenza, era facile imbattersi in gruppetti vagolanti nei corridoi chi lamentando «cerco i formaggi e mi hanno mandato tra i vini», chi sbuffando «il [illegible] laboratorio è indicato con il 129, ma dov'è la saletta [illegible] tale numero?».

E guai, se mentre nello sterminato arcipelago cerchi la tua isola golosa, hai davanti un inglese. Alla larga dai figli di Albione: [illegible] una legione, li trovi doppertutto, ugualmente smarriti ma mille volte più pazienti e diecimila volte più pignoli nel domandare non solo sull'ubicazione misteriosa dei seminari ma anche sugli argomenti trattati, sui relatori. Risultato: dietro a un inglese che s'informa ecco allungarsi la coda. In particolare ai botteghini dei biglietti per lezioni e degustazioni varie. Ressa abbastanza composta, i pasdaran [illegible] gusto, dopo aver sborsato le [illegible] mila lire per accedere al Salone, non fanno storie se devono aspettare in piedi per pagare i 20, 40, 50 mila a cranio onde dirigersi poi verso i mai facilmente trovabili stand.

Insomma, qualche scena di ordinaria disorganizzazione, ma piccola roba tant'è che di proteste vere, oltre all'esclamare del pasticciere Ratataplan-Abrate, [illegible] ne sono udite solo due. Una, [illegible] puro toscano, di un omone: «Siamo della Regione Toscana, abbiamo sborsato 180 milioni per essere qui presenti e manco uno straccio di piantina del Lingotto volete darci» (avrà una gonfia cartella di documentazione). L'altra protesta, in accento d'Oxford: «Al laboratorio sul Barolo la cuffia con la traduzione simultanea [illegible] muta e il traduttore in carne e ossa, my god, quante incertezze, pause». Minimalia, oggi scompariranno garantiscono gli organizzatori.

IL RE DEI CUOCHI

Il cuoco più famoso d'Europa è arrivato nella sala conferenze del Lingotto alle 15, di fronte a una platea mezza vuota, colpa della caotica organizzazione del primo giorno che faceva rimbalzare da un capo all'altro del Salone la corposa legione di Blanc-fan. Di fronte a quel signore che da vent'anni si tiene ben strette le tre stelle della guida Michelin, una quarantina di gourmant muniti di cuffia per la traduzione simultanea. Argomento della conferenza: fenomenologia del pollame di Bresse. Ovvero come trasformare l'allevamento di un gallo, un cappone o una gallina in un'arte scandita da un certificato di denominazione controllata e severe leggi che tutelano questa razza di volatili dalle zampe blu, la cresta rossa e il piumaggio bianco. Guarda caso, i tre colori della bandiera di Francia.

IL SUSHI

Quanti appassionati ha il sushi. Pienone al laboratorio sul pesce crudo con riso e verdure tenuto dallo chef Sugiyama, proprietario dello Sushikò, il tempio del piatto giapponese, il ristorante più in di Tokyo. Il docente è stato fatto venire al Lingotto dai fratelli Ceretto, i re del Barolo e del Barbaresco, che hanno inventato un bianco, il Blangè 99, da accompagnare al sushi. Gli alunni, quasi cento persone, hanno degustato due piatti con 8 pesci diversi preparati dal maestro nipponico.

[illegible]O

Dove trovo i limoni [illegible] trattati? E il panettone biologico? Ma questo pane è cotto nel forno [illegible] legna? Quest'anno come non mai, fra gli stand del Salone si moltiplicano le vetrine sul «biological food», il cibo non trattato, quello che gli addetti ai lavori chiamano familiarmente «il bancone del bio».

Fra le ditte più gettonate della kermesse, la torinese Unicorn che seleziona e distribuisce nelle case una linea completa di prodotti biologici per l'alimentazione presto anche via Internet all'indirizzo www.unicornbs.com

il menu [illegible]

L'antipasto *Il lardo ma che sia di Colonnata*

Lasciamoci guidare dalla fantasia (ci vuole poco passeggiando tra i cento e cento stand del Salone) e dal godimento delle papille gustative che pur percosse da contrastanti sapori (come definire l'accoppiata di una fettarella di lardo ad [illegible] cioccolato al barolo?) rilassano il palato. Inventiamoci un menù, dunque. Possiamo iniziare con un'entrata ormai classica, il lardo di Colonnata anche perchè ci permette di raccontare quel che è accaduto in un biennio. Due anni fa ci fu la scoperta di questo «presidio» insidiato dall'oblio e in un paio di giorni lo stand che se [illegible] stava in un angolo venne preso d'assalto: tutti a volere il lardo, [illegible] far ressa adosso lo smarrito produttore che in un battibaleno si vide esaurire le scorte personali. Ora i produttori si sono riuniti in consorzio e si sono attrezzati come si deve; in quattordici hanno concentrato le rispettive produzioni e nella vetrina sono in mostra pezzi di vario peso sotto vuoto, mezzo chilo 7 mila lire: questa volta ce n'è per dodici quintali.

Il primo *Lo spaghetto è dedicato al musicista*

Un primo, gi[illegible] per [illegible] perdere l'abitudine. E per [illegible] perdere la tradizione affidiamoci allo spaghetto che è sempre musica per l'appetito. Diciamo musica non [illegible] lo spaghetto esce dal pastificio Sanzio, un laboratorio artigianale [illegible] semindustriale) di Jesi (Marche) che va segnalato per più [illegible] un motivo. Intanto per aver legato alcuni prodotti alle glorie musicali locali: gli spaghetti fanno di nome Spontini il musicista ricordato nel museo di Maiolati Spontini in quel di Ancona. Poi ci [illegible] i Pergolesi il grande autore che ha monumento in Jesi. Seguono altri prodotti che richiamano i luoghi marchigiani, [illegible] in semole di grano duro la cui pasta viene miscelata a freddo, trafilata in macchine [illegible] accessori in bronzo e poi [illegible] ad essiccare a temperatura naturale. Ma [illegible] patron del pastificio oltre alla sostanza bada anche alla forma e al marketing: basta sfogliare il catalogo dal quale si ricavano utili informazioni compreso il sito Internet. [illegible] sapete che ha fatto? Proprio [illegible] omaggio all'informatica produce un taglio di pasta a forma di «chiocciola»: da servire asciutta oppure in brodo.

Il secondo *Chianina o un bel filetto di canguro*

Oggi carne: andiamo sul tradizionale e restiamoci perchè è difficile schiodarci dalla vetrina del consorzio della carne Chianina che mette in mostra tagli che pur nella loro inerzia sprigionano succulenza. Due macellai al banco, uno chiede [illegible] perchè manca lo spazio per esporre l'intero costato: «Non [illegible] sta che una parte e l'occhio [illegible] ci guadagna». Avrà ragione ma quel che si vede basta anche per [illegible] dozzina di convitati. Allora [illegible] la tagliamo una «fiorentina»? Il macellaio porta la mano all'altezza delle costate e con indice e pollice indica lo spessore che batte sui sei centimetri, una robetta che tradotta in peso fa quasi [illegible] chilo. Osso compreso d'accordo. Scottata, non troppo, da una parte all'altra, non lasciatela bruciacchiare altrimenti se ne va il sapore. In alternativa possiamo proporre su suggerimento di Big Country, carne di canguro, sapore australiano. Da cucinare alla scottadito, [illegible] scaloppina, in polpetta o da consumare anche sotto forma di prosciutto. Non si creda che sia un'alternativa «povera» perchè mezzo chilo [illegible] filetto di canguro costa 44 mila lire. Iva compresa.

Il dessert *Macché torte buttatevi sulla lonza di fico*

Saltati i formaggi eccoci al dessert. Dove mettere le mani? Torte, paste [illegible] meliga, cioccolato nelle sue mille varianti? Nossignori. Ecco una cosa che si trova soltanto nel luogo di produzione: la lonza di fico. Ancora le Marche in primo piano, una regione falsamente «magra»: basta scorrere l'offerta dei suoi vini [illegible] delle tante specialità che completano un menù esigente. Eccoci alla lonza [illegible] chiamata perchè assomiglia nella forma [illegible] un salamuccio. Un tempo nelle Marche i fichi erano tanti e se [illegible] avanzavano parecchi. Ed ecco cosa facevano per non buttarli: li macinavano con mandorle e noci tritate e nell'impasto veniva versato dell'anice; quindi lo si formava a cilindro [illegible] questo veniva avvolto in foglie [illegible] fico e legato [illegible] filo di lana. [illegible] tagliare a fettine, buono per la merenda dei ragazzi. Un dolce di risulta, oggi offerto come accompagnamento di formaggi stagionati o semplicemente come dessert da sposare ad un buon vino passito. Ora dura di più: la Cooperativa «La Buona Usanza» di Serra de' Conti da poco ha scoperto che regge bene la conservazione sotto vuoto.

ISTI

Il giorno del trionfo per cuochi, vinicoltori, artigiani

GRAZIA LONGO

La lotta contro l'estinzione della mortadella della Val d'Ossola? Va bene. Il dibattito intorno alle grandi firme della cucina internazionale? Okay.

Ma diciamola tutta, dietro il del Salone del Gusto ci anche il lavoro, l'impegno la passione di centinaia di cuochi, vinicoltori, artigiani del palato che espongono prodotti di accertata qualità. Sono 547 le bancarelle del «Mercato» che offrono l'imbarazzo della scelta: dai salumi dell'Europa Mediterranea, ai formaggi dei migliori casari italiani e mondiali, passando per conserve, distillati, pasta, dolci dei cinque continenti, birre italiane ed estere e tutto quanto contribuisce a creare un inedito panorama di colori, profumi e sapori.

Ognuno cerca di attirare i visitatori come può. Con tanta professionalità, qualche tic da eccessivo protagonismo, casi isolati di scarso senso del commercio - sono pochissimi, ma ci sono, gli stands dove non c'è niente da assaggiare - e tanta, davvero tanta buona disponibilità verso il prossimo. Come definire altrimenti la pazie degli espositori contro le orde di pubblico affamato?

Nella grande piazza del Mercato - 10 mila metri quadri - è possibile acquistare prodotti spesso introvabili altrove. Tutti prodotti da piccole e grandi aziende selezionate da Slow Food. Pasticceri, cioccolatai, casari e salumieri sono lì a disposizione del pubblico non solo per vendere, ma anche per rispondere a tutte le domande sulle tecniche di preparazione, conservazione e di utilizzo.

Spesso si tratta di piccole società a gestione famigliare, ma quasi tutte sono super aggiornate ai tempi della telematica e della new economy: sulla maggior parte dei depliants non manca mai l'indirizzo del sito Internet sulle meraviglie del prodotto. Perché, va da sé, il piacere di la buona cucina è bene che sia «slow», ma per la comunicazione è di sicuro meglio il «fast».

DOLCI VINI DOC

Capitano nazionale dei pasticcieri, ma non tira mai un calcio al pallone. Silvio Bressone (foto a destra) guiderà la squadra italiana di pasticcieri, il 21 gennaio, al campionato di Lione. La gara sarà a suon di torte cioccolatini. Come i suoi mitici gianduiotti ripieni. Per chi preferisce un bicchiere di vino piemontese doc, invece, c'è il Consorzio Tutela vini d'Asti Monferrato (foto sinistra). Le aziende sono 80

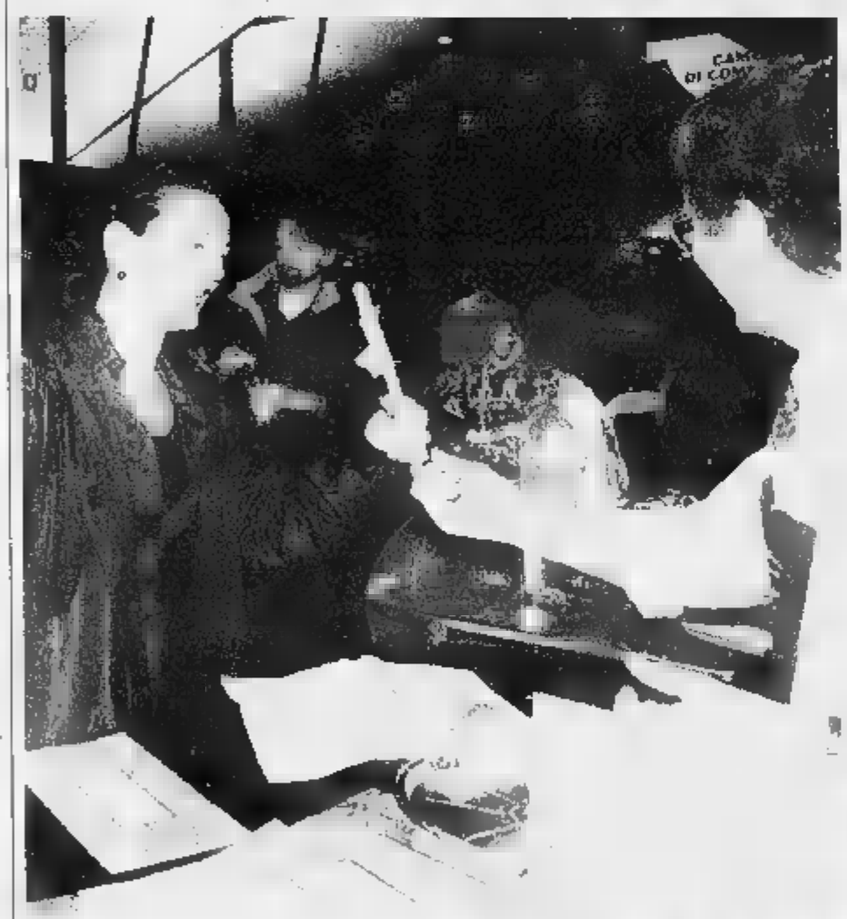

BACCO TABACCO

In tempi di guerra al fumo è una rarità: la mostra del sigaro della Camera di commercio di Udine. Per pubblicizzarla offre prosciutto crudo San Daniele (sinistra). A Siena, oltre al Chianti, formaggio di capra stagionato con foglie di noce (a des.), potenti antiacari

CACIO-SOVIET

Da non crederci: uno dei dei nostri formaggi più tradizionali, il caciocavallo, ha origini russe. E' made in Puglia - Foggia -, ma il latte è prodotto da mucche della Podolia, regione russa, da dove partirono i Barbari che invasero il Gargano. Il caseificio è di Francesco Demajo (destra)

PANE & POMODORO

E' uno dei piatti più umili, ma più noti, della Toscana. La pappa al pomodoro: pane, pomodoro, basilico, aglio e olio toscano. Si scalda per una decina minuti e il gioco e bell'e fatto. Ne hanno sfamati più di 200, ieri pomeriggio, quelli dello stand Regione Toscana. Nella foto destra due fiduciari di Arcigola: Enzo Pedreschi e Marco Mucci. Poi, subito a lavare i pentoloni. Devono essere pronti per le prelibatezze che saranno offerte oggi: bollito in salsa verde e salsa allo zafferano di San Gimignano

FOOD

Il Salone è vasto, gli appuntamenti sono tanti e la confusione - qualche volta - pure. Ma accanto al personale reclutato e agli stagisti, ci sono anche gli studenti del «Guala» (foto a sinistra), Istituto Tecnico Commerciale di Bra. Capitanati dall'energica professoressa Bruna Siville forniscono piantine e spiegazioni

SUSHI

L'accoppiata non è da gourmet. E difatti i due appuntamenti erano ben distanti. Sushi (a sinistra) in un Laboratorio del Gusto. Birra nel Mercato. Birra speciale: imbottigliata come fosse Champagne, rispettando le fasi lunari. Così ordina la ricetta egiziana recuperata da Mario Chiaradia

[FOTO AGENZIA REPORTERS]

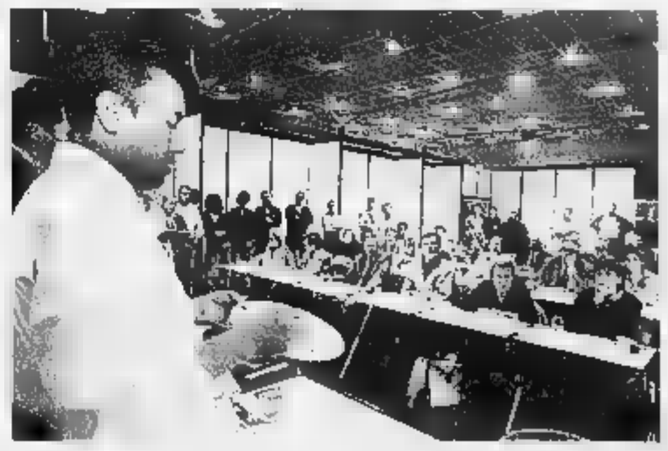

TEATRO REGIO

La quattordicesima edizione della Guida dei vini d'Italia è stata presentata in anteprima ieri pomeriggio al Regio (nella foto il sindaco di Torino Castellani e il presidente del Piemonte Ghigo). Il tempio della lirica. Ecco i numeri della Guida: 1681 aziende recensite, 12.045 vini valutati nelle classiche categorie di merito, dalla segnalazione «semplice» fino ai vini premiati con i mitici «Tre Bicchieri» che segnano la soglia dell'eccellenza. La suddivisione per regioni dei «Tre bicchieri» vede in testa il Piemonte, con 64 premi, seguito dalla Toscana con 55. Quindi si passa al Friuli-Venezia Giulia, che ha 24 «Tre Bicchieri», all'Alto Adige e al Veneto, appaiati a quota 17. La Lombardia se ne aggiudica 9, le Marche e la Sicilia 8, il Trentino e l'Umbria 6, l'Abruzzo e la Campania 4; chiudono Puglia e Sardegna con due «Tre bicchieri» ciascuna, e un voto massimo va a anche a Emilia Romagna, Lazio, Liguria e Valle d'Aosta.

RICONOSCIMENTI PER I VINI

Dopo la sfilata sul palco (nella foto) dei produttori che hanno ottenuto i 230 «Tre bicchieri» la cerimonia la Regio si è conclusa con l'assegnazione dei premi speciali. «Enologo dell'anno» è Riccardo Cotarella, di scuola toscana, che ha firmato undici vini con «Tre Bicchieri» ed ha recentemente avuto incarichi di consulenza anche dai produttori di Saint Emilion nella zona di Bordeaux. Le «bollicine dell'anno» sono andate al «Giulio Ferrari '92», una interpretazione perfetta dello spumante italiano metodo classico. Il premio al miglior vino bianco va al Soave Classico Superiore La Rocca di Leonildo Pieropan. Il rosso è il Montepulciano d'Abruzzo Villa Gemma '95 di Gianni Masciarelli. Infine il «Vino dolce dell'anno» è l'Alto Adige Gewürztraminer Passito Terminum '98 della Cantina Produttori di Termeno. La «cantina dell'anno» è stata giudicata «La Spinetta» di Castagnole Lanze» con un poker di Tre bicchieri

IL TOP DELL'ENOLOGIA

I «Tre bicchieri» uniscono l'Italia

Dal valdostano «Le Cretes» al Passito di Pantelleria
Storie di uomini e aziende dietro il prestigioso premio

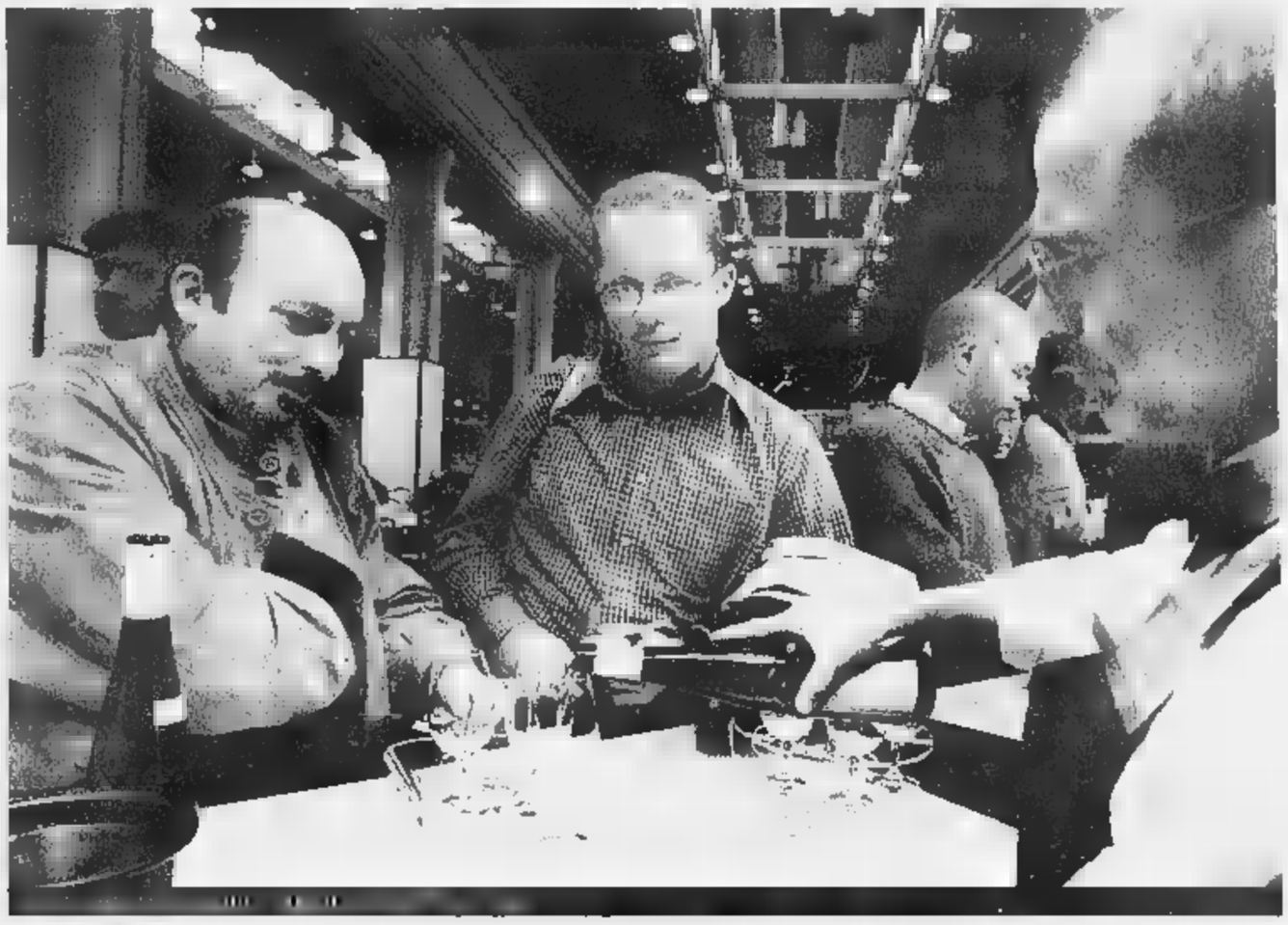

SERGIO MIRAVALLE

L'applauso più intenso è andato a Costantino Charrère, non solo e non soltanto per il suo Chardonnay Frissonière '98. E' l'unico vignaiolo valdostano ad aver ottenuto i «Tre bicchieri», il massimo riconoscimento assegnato dalla guida «Vini d'Italia». Chiamato, con altri 230 produttori alla cerimonia di premiazione, che ha gremito ieri il Regio, il comitolare della cantina «Le Cretes» di Aymavilles, è sfilato davanti al ministro Pecoraro Scanio a Carlo Petrini e Daniele Cernilli e agli altri autori della guida, in simbolica rappresentanza di una viticoltura eroica di montagna, in gran parte devastata dall'alluvione. «Ricostruiremo i muri a secco che tengono i nostri vigneti e che l'eccezionalità della pioggia ha fatto franare. E continueremo a puntare sulla qualità dei vitigni tradizionali della Vallée, senza dimenticare le potenzialità delle varietà internazionali».

Oltre duemila chilometri più a Sud, un'altra vicenda di caparbia passione: Salvatore Murana, vigile del fuoco in servizio all'aeroporto di Pantelleria, ma soprattutto vignaiolo e olivicoltore. Il suo passito ha ottenuto anch'esso i «Tre bicchieri» ed è la terza volta. «Lo considero uno stimolo e un riconoscimento per tutta la viticoltura della nostra piccola isola» ha commentato Murana, che è anche presidente del Consorzio che raggruppa i produttori di Pantelleria, una decina in tutto.

Due storie lungo lo Stivale, chiamato Enotria dagli antichi e che vuole tornare con orgoglio al primato di essere la «terra del vino». E i 230 riconoscimenti consegnati ieri lo testimoniano disegnando una carta geografica dell'eccellenza che vede il Piemonte primeggiare sulla Toscana per 64 vini a 55. In questa speciale classifica seguono il Veneto e il Friuli a quota 17 e poi via via tutte le altre regioni. E nella rituale foto di gruppo di ogni delegazione regionale dei premiati ci sono volti famosi come la Albiera Antinori o Maurizio Zanella di Cà del Bosco, tra i leader dell'enologia lombarda, ma anche «new entry» cariche di emozioni come Walter Massa di Monleale nel Tortonese, che ha mantenuto il Timorasso ed è stato premiato per una Barbera.

Per tutti «Tre bicchieri» significano una spinta, un riflettore acceso sul loro nome che si trasforma in ordini d'acquisto. Per questo il lavoro delle commissioni organizzate da Slow Food e Gambero Rosso è tanto atteso: ventimila vini assaggiati la Guida ne segnala 12.045 e tra questi i 230 al top. E poi ci sono i premi speciali come quello che è andato all'astigiano di Castagnole Lanze Giorgio Rivetti che, con un poker di «Tre bicchieri» si è conquistato il titolo di cantina dell'anno. «Nella mia famiglia da sempre moscatisti e continuiamo a credere nel Moscato d'Asti, ma quest'anno il massimo dei riconoscimenti ci è assegnata per i vini i nostri Barbaresco e la Barbera, oltre al Monferrato Pin che ha preso il nome da nostro padre Giuseppe, detto appunto il Pin».

Storie di uomini e di aziende. Alcune con tradizioni secolari altre con pochi anni di vita, come la cascina San Fereolo di Dogliani condotta da Nicoletta Bocca, figlia di Giorgio lo scrittore e giornalista. Il dolcetto di Nicoletta è arrivato al top della categoria. «I Tre bicchieri? A me servono anche per convincere i miei genitori che faccio sul serio, da quando ho lasciato Milano per vivere e lavorare nelle Langhe».

Racconti di collina che a volte sembrano fiabe e che al Regio hanno avuto il loro momento di gloria. Giovan Battista Gillardi oggi ha 69 anni. Nel 1990, dopo aver sentito il parere della moglie Pinuccia, ha «dato ascolto» al figlio Giacolino, che di anni oggi ha 40. «Lui ha studiato e girato il mondo i fratelli Ceretto dove lavora e ci ha convinti a toglie un po' del nostro Dolcetto da bella vigna per mettere un vitigno francese che non conoscevo». E nato così l'Harys, un vino quasi di «contrabbando» visto che nasce da barbatelle Shiraz importate dalla zona di Digione. Nel 1993 prima vendemmia. Ora il riconoscimento con i «Tre bicchieri» con quel vino, ufficialmente solo «russo da tavola» dal nome che nasconde, ma non troppo (Harys è Syrah al contrario), con contributo di Cabernet.

Al Regio, dopo le premiazioni c'è stata la degustazione di tutti i 230 «Tre bicchieri» servita da altrettanti sommeliers della sezione Ais di Torino che sono sfilati in camicia bianca e grembiule nero tra le poltrone del lirico. All'inizio della cerimonia l'orchestra e il coro del Regio avevano accompagno le belle di tenori e soprani in arie e romanze a tema enologico. Un tocco di festa in più in onore del vino.

CINQUE MODI DI GUSTARLO

Dalla moka all'espresso tutte le versioni del caffè

C'è un angolo molto profumato al salone del Gusto dove domina l'inconfondibile aroma del caffè. E lo stand della Lavazza, sponsor storico della manifestazione e delle iniziative Slow Food che ha dato a questo appuntamento torinese un valore in più e non solo perché anche Lavazza «gioca in casa». Lo stand rigorosamente nei colori aziendali bianco e rosso propone cinque angoli, come i cinque sensi, dove sorbire in modi diversi il caffè: c'è quello lungo all'americana, quello in cialde delle macchinette da casa, il classico caffè che gorgoglia nella caffettiera tipo moka, quello delle macchine grandi macchine espresso da bar.

Insomma modi diversi per gustare e capire il caffè. E seguendo la filosofia didattica del salone non mancano i laboratori del gusto dedicati al caffè e serie di incontri a tema.

Stasera lo stand Lavazza ospiterà dalle 21 un incontro con Johanna Harris, autrice di «Chocolate» un libro dedicato ai piaceri materiali. Domani a mezzogiorno sarà presentata l'edizione 2001 della Guida ai locali storici d'Italia un viaggio, proposto anche in versione inglese, tra i migliori «Caffè» intesi nel senso di locali delle città italiane.

TUTTI GLI APPUNTA

I LABORATORI

Salumi ecumenici
Alla scoperta degli insaccati ottenuti senza l'utilizzo della carne di maiale i vini della cantina Le Vigne di Zamo. Ore 12, L. 25.000
Mozzarella bufala
La grande mozzarella campana propo- tutti i formati. Vini della Campania in abbinamento. Ore 12, L. 25.000
Parmigiano delle r
Diverse stagionature di Parmigiano ottenuto con il latte della Rossa Reggiana, in abbinamento, al Vino Nobile Montepulciano Salcheto. Ore 12, L. 30.000
Olive & cocktail
Le migliori varietà di olive con i cocktail di Gino Risso del Caffè Roma di Costigliole d'Asti. Ore 12, L. 25.000
Il tartufo secondo Piero
Piero Bertinotti, del ristorante Pinocchio di Borgomanero, racconta i segreti del fungo sotterraneo. In abbinamento il Ghemme degli Antichi Vigneti di Cantalupo. Ore 12, L. 80.000
I ravioli vapore
I cuochi dei ristoranti King Hua e Zhong Yang di Torino li presenteranno con tantissimi ripieni. Ore 12, L. 25.000
La pasta di Gragnano
La grande pasta di Gragnano abbinata al Fiano di Avellino. Ore 12, L. 25.000
Ca' del Bosco in verticale
Il Franciacorta che ha fatto conoscere nel mondo le potenzialità di una delle regioni italiane più prestigiose per la produzione di vino. Ore 12, L. 35.000
I cru del Barolo
Degustazione di Baroli del '96, altrettanti cru Comune di Morra. Ore 12, L. 40.000
Birra e affumicati
Bionde, ambrate e scure, le birre si confrontano con pesci, salumi e formaggi. Ore 12, L. 30.000
Ostriche Champagne
Ostriche della Bretagna con lo Champagne Brut Carte Jaune della cantina Veuve Clicquot Ponsardin. Ore 12, L. 35.000
Salumi dell'Arca
Mortadella della Val d'Ossola, violino capra, salame mantovano, pitina, mortadellina di Prato, salame di Fabriano, soperzata Rivello e straordinario lardo friulano, sasaka. Con i vini della Marchesi Antinori. Ore 12, L. 30.000
Caprini d'Europa
Selezionati dall'antica casa Guffanti di Arona, i migliori caprini d'Italia, Francia, Spagna, Portogallo e Grecia abbi- e grande bianco. Ore 12. L. 30.000
Selvaggina svizzera
Ludwig Hatecke, maestro macellaio dei Grigioni, insieme ad altri artigiani con la loro produzione. Con il meglio dell'enologia svizzera. Ore 15, L. 25.000
L'arte di affinare
Giulio Signorelli di Bergamo presenta i suoi gipielli caseari, da gustare con i vini Banfi Montalcino. Ore 15, L. 30.000
Il Caffè Sicilia
Confetture, miele dolci dai fratelli Assenza Caffè Sicilia di Noto. D'obbligo l'abbinamento con i vini passiti siciliani. Ore 15, L. 25.000
Le stagioni del prosciutto
Sfida tra due grandi crudi italiani: il Toscano e il San Daniele. In accompagnamento, tre annate del Cerasuolo di Edoardo Valentini. Ore 15, L. 30.000
L'oro Mezzogiorno
Il Caciocavallo Podolico con l'Aglianico del Vulture della Paternoster. Ore 15, L. 25.000
Emergenti a confronto
I figli dei produttori che hanno fatto la storia del vino piemontese si confrontano i giovani produttori delle più note aziende nazionali. Ore 15, L. 25.000
Grandi firme della cucina
Miguel Sanchez Romera fa il neuropsichiatra all'ospedale di Barcellona. Nel weekend apre la cucina dell'Esguard di St-Andreu de Llavaneres, dei ristoranti più apprezzati di Spagna. Il termine un assaggio prelibato. Ore 15, L. 50.000
La chiocciola
La lumaca nelle due più rinomate produzioni, Cherasco e Borgo. Dalmazzo, con i vini di Matteo Correggia. Ore 15, L. 40.000
I dolci salati
Toñi Vicente di Santiago de Compostela propone i suoi originali dessert in equilibrio tra il dolce e il salato. Con i vini dolci monfermini. Ore 15, L. 30.000
Bordeaux & Toscana
Degustazione dei vini più rappresentativi delle due produzioni. Ore 15, L. 60.000
Sociando-Mallet
Jean Gautreau, proprietario di Sociando-Mallet, presenta una verticale più prestigioso Cru Bourgeois di tutto il . Ore 15, L.
Barbera al massimo
Cinque Barbera d'Asti contro altrettanti Barbera d'Alba. Ore 15, L. 35.000
L'Italia in conserva
La marca, la bottarga i pisci afumau di Cabras; i cicciarelli di Noli; le acciughe di Monterosso; neonate calabresi; la tinca di Poirino; le alici di Pisciotta; l'anguilla di Lesina. Con i vini a denominazione d'origine Franciacorta. Ore 15, L. 30.000
Il meglio del cibo Usa
I cibi dei nativi Americani e quelli tipici della tradizione ispanica. Ore 18, L. 25.000
Microbirrerie americane
Garrett Oliver, mastro birraio della Brooklyn Brewery, scoprire la nuova visione della birra Usa. Ore 18, L.25.000
Affumicati d'Europa
Il meglio della salumeria fumée europea con il Sauvignon della cantina Venica & Venica. Ore 18, L. 25.000
Formaggi del Nuovo Mondo
I migliori produzioni casearie di Usa e Australia, i vini dei Paesi. Ore 18, L. 25.000
Grandi dinastie: i Ricasoli
La famiglia che inventato il Chianti Classico propone i vini della rinascita. Ore 18, L. 30.000
Le forme del caffè
Le migliori miscele della tradizione Lavazza preparate con diversi metodi: espresso, moka, filtro. Ore 18, L. 20.000
Baccalà o stoccafisso?
L'essiccazione del merluzzo un bianco e un della Conti Formentini. Ore 18, L. 35.000
Il prestigioso Pauillac
Gilles d'Ollone, dello Château Pichon-Longueville Comtesse de Lalande, propone una degustazione del suo prestigioso Pauillac. Ore 18, L. 40.000
La Cinta Senese
Prosciutto toscano, lardo, finocchiona, salame crudo e altre delizie, innaffiate con il Chianti Classico. Ore 18, L. 30.000
I rossi e il Parmigiano
Parmigiano-Reggiano abbinato quattro grandi rossi mondiali. Ore 18, L. 30.000
Cioccolato e vini di Francia
Eduard Hirsinger, maestro cioccolataio francese, propone il meglio della produzione. In abbinamento i da cioccolato dello Jura. Ore 18, L. 30.000
Verticale della cantina
Hans Terzer, kellermeister della Cantina di San Michele Appiano, propone una verticale di Sauvignon e Chardonnay St. Valentin. Ore 18, L. 30.000
Formaggi di pecora e Porto
Una delle più raffinate produzioni di formaggio di pecora al mondo in abbinamento a uno dei vini fortificati più prestigiosi. Ore 18, L. 30.000
Thanksgiving Day
Russ Person, critico gastronomico del Los Angeles Times, e la giornalista Amelia Saltsman illustrano storia piatti di questa grande festa Usa della tavola. Ore 21, L. 30.000
L'artigiano dello Champagne
Jean-Hervé Chiquet, della maison Jacquesson, svela i segreti della scelta dei vini Clairs, cioè quelli non ancora spumantizzati. Ore 21, L. 40.000
Soppressata Meridionale
La migliore soppressata di maiale del Sud Italia. In abbinamento i vini della Cantina Feudi di San Gregorio. Ore 21, L. 30.000
Formaggi emergenti d'Italia
La bufagella del matese, il biancospino sardo, la scamorza pecora, il bleu pecora e lo stracchino dell'Oltrepò Pavese. Con i migliori vini della famiglia Antinori. Ore 21, L. 30.000
Pesci conservati portoghesi
Due varietà di e all'olio extravergine, sardine con pomodoro, cavala all'olio extravergine e due specialità base di tonno. Con tre Spumanti e tre Vinhos Verdes. Ore 21, L. 25.000
Whiskies artigianali Usa
Conoscere prospettive dei nuovi distillatori e assaggiare i distillati di uva americana, i liquori alla frutta e altri base di cereali. Ore 21, L. 20.000
Cose Turche
Formaggi turchi di grande qualità e i migliori vini della produzione turca. Ore 21, L. 25.000
Slovenia: formaggi Ribolle
Qual è il miglior formaggio sloveno? Lo scopriremo accompagnandoli con la versatile Rebula (Ribolla). Ore 21, L. 25.000
Il culto dell'anice
Ouzo e assaggi tradizionali greci. Ore 21, L. 20.000
Risi & Risotti
Le migliori varietà e italiano sia nella versione più semplice, all'inglese, nell'amata risotto. Con i vini della Fattoria del Cerro di Montepulciano. Ore 21, L. 30.000
Cioccolato e Rum
Assaggio allo stato grezzo di cioccola- del Venezuela con una batteria Rum nazionali. Ore 21, L. 30.000
Riserva Ducale in verticale
Eccezionale verticale di Chianti Classico. Ore 21, L. 35.000

LE GRAN SALE

Spagna e Francia a confronto
piatto composto otto formaggi, quattro per nazione, con Chianti Classico. Ore 12,00 - Lire 15.000
Culatello live
I macellini Zibello svelano i segreti della preparazione del salume più pregiato d'Italia.
Ore 12,00 - Lire 20.000
Verdure in Extravergine
La tipicità dell'olio extravergine di oliva dell'Umbria gustato con le verdure dell'Arca.
Ore 12,00 - Lire 15.000
Francia e Italia a confronto
In abbinamento con il Chianti uno scontro le due più acclamate tradizioni rie.
Ore 16,00 - Lire 15.000
Salami d'Italia
Una carrellata dei salami crudi proposti con il pane di Altamura e il Sauvignon.
Ore 16,00 - Lire 15.000
La grande mela
Assaggerete strüdel, apple pie, crostata e altre meno note delizie. Il Verdac, a base verduzzo, dell'azienda Collavini contribuirà ad esaltarne i sapori.
Ore 16,00 - Lire 10.000
Le Grand Bleu
La rinomata tradizione del formaggio erborinato europeo proposto nelle 4 interpretazioni più celebri: lo Stilton, il Roquefort, il Cabrales e il Gorgonzola.
Ore 20,00 - Lire 15.000
Piemonte affettato
La produzione di salumi del Piemonte con Barbera d'Asti 98 dei Poderi Alasia - Il Cascinone.
Ore 20,00 - Lire 15.000
Non solo babbà
Le migliori specialità della pasticceria artigianale della penisola sorrentina limoncello della Costiera Amalfitana.
Ore 20,00 - Lire 10.000

A TAVOLA IN

Il i sapori
Ristorante Giardino da Felicin
Via Vallada 18
Monforte d'Alba (Cn)
Ore 13 - Lire 80.000
A cena dal Re Arduino
Il Castello di Masino
Via del Castello, 1
Frazione Masino,
Caravino (To)
Ore 20,30 - Lire 60.000
Dalla Grecia con sapore
Ristorante La Braia
via S. Giovanni Bosco, 11
Montemagno (At)
Ore 20,30 - Lire 80.000
Barolo da mangiare
Locanda del Borgo Antico
Piazza del Municipio 2
Barolo (Cn)
Ore 20,30 - Lire 80.000
Piatti Imperi
Ristorante al Bunet
Via Roma 29
Bergolo (Cn)
Ore 20,30 - Lire 60.000
I Sapori
della Conca Ampezzana
Ristorante Il Rododendro
Fraz. San Giacomo,
Via San Giacomo 73
Boves (Cn)
Ore 20,30 - Lire 110.000
Valtellina monregalese
Trattoria Marsupino
Via Roma, 20
Briaglia (Cn)
Ore 20,30 - Lire 60.000
L'estro di Maviuccia
Ristorante San Marco
Via Alba, 136
Canelli (At)
Ore 20,30 - Lire 80.000
Una gostlna doc
Ristorante Il Moderno
Via Misericordia, 12
Carrù (Cn)
Ore 20,30 - Lire 60.000
Ficodindia in Piemonte
Ristorante Dei Caffi
Regione I Caffi 248
Cassinasco (At)
Ore 20,30 - Lire 60.000
La Fiorala ai fornelli
Ristorante La Fiorala
Via Mondo, 26
Castello di Annone (At)
Ore 20,30 - Lire 110.000
Vai dai fratelli Vai
Ristorante
Antica Corona Reale da Renzo
Via Fossano 13 - Cervere (Cn)
Ore 20,30 - Lire 110.000
Nel segno Chiocciola
Osteria della Chiacciola
Via Fossano, 1 - Cuneo
Ore 20,30 - Lire 60.000
Una bontà Annunziata
Osteria Veglio
Fraz. Annunziata, 9
La Morra (Cn)
Ore 20,30 - Lire 60.000
Il Cacciatore Castello
Ristorante
Real Castello di Verduno
Via Umberto I, 9 - Verduno (Cn)
Ore 20,30 - Lire 60.000
Il Centro del gusto
Ristorante Il Centro
Via Umberto I, 5 - Priocca (Cn)
Ore 20,30 - L. 60.000
Gusti d'altura
Ristorante Lou Sarvanot
Fraz. Bassura,
Via Nazionale, 64
Stroppo (Cn)
Ore 20,30 - L. 60.000
W Wieser!
Ristorante Cacciatori
Via Moreno, 30 - Cartosio (Al)
Ore 20,30 - L. 80.000
Rifocillarsi al Focolare
Locanda del Sant'Uffizio
Località Cioccaro, strada
Sant'Uffizio 1, Penango (At)
Ore 20,30 - L. 60.000

Don Uorri
www.AltaVista.it trova sempre quello che cerchi.
altavista:

LA STAMPA

ECONOMIA E FINANZA

PAGINA 21 GIOVEDÌ 26 OTTOBRE 2000

altavista:
conoscenza senza limiti

Toro, cresce la raccolta premi

La Toro chiude i primi nove mesi dell'anno con una raccolta premi complessiva di 5.962 miliardi (+8,2%). Il risultato ante imposte è di 226 miliardi (+7%). Il consiglio di amministrazione ha esaminato anche l'andamento dei conti del terzo trimestre che si chiude una raccolta premi di 1.588 miliardi di lire (+2,4%) ed un risultato ante imposte di 29 miliardi (-16%).

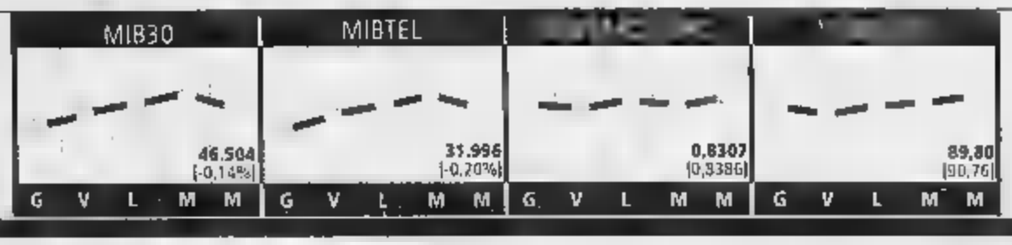

Daewoo licenzia i manager

Continuano gli sforzi della Daewoo per mantenersi operativa fino alla vendita. Questa volta nell'occhio del ciclone sono finiti i manager della casa automobilistica sudcoreana, che saranno ridotti del 30% rispetto agli attuali 135 addetti. La riorganizzazione intrapresa dalla Daewoo oltre al management riguarderà anche il miglioramento della competitività produttiva della casa automobilistica sudcoreana.

Primo sì della Commissione alla svolta. Per la famiglia media un risparmio di 800 mila lire

Cambia l'Irpef per 30 milioni di italiani

I primi sgravi in busta a fine anno

Roberto Giovannini
ROMA

Dovrebbe terminare entro domattina la discussione della Finanziaria in Commissione Bilancio alla Camera. Ma il presidente Augusto Fantozzi dovrà fare i conti con il mugugno dei parlamentari del controdestra, scontenti per i tempi contingentati e le sedute notturne, oltre che per la determinazione del governo e relatore (il diessino Salvatore Cherchi) bocciano tutti gli emendamenti della Casa delle Libertà.

Ieri la «Bilancio» ha approvato l'articolo 2, quello che riforma l'Irpef per 30 milioni di contribuenti. Nel complesso, un pacchetto che vale 55.500 miliardi di minori tasse da pagare nel triennio. Il tetto del primo scaglione sale da 15 a 20 milioni; gli altri scaglioni diventano 20-30 milioni, 30-60 milioni, 60-135 milioni, oltre i 135 milioni. Dal 2001 scenderanno progressivamente le aliquote per arrivare rispettivamente, nel 2003, a 18%, 22%, 32%, 38% e 44%. Aumenta la soglia d'esenzione per i lavoratori dipendenti, che passa da 9,1 a circa 12 milioni annui e, per i lavoratori autonomi, da 4 a 6 milioni. Il decreto legge in esame al Senato che anticipa parte delle norme contenute in Finanziaria prevede anche la riduzione dell'acconto Irpef dal 92 all'87%. Cambieranno anche le detrazioni: quelle per figli e familiari a carico passano da 408.000 a 552.000 lire nel 2001 e 588.000 nel 2002. Aumentano anche le detrazioni per i canoni di locazione: vanno da 640.000 a 960.000 lire per le famiglie con un reddito sotto i 30 milioni e salgono da 320.000 a 480.000 lire per i nuclei compresi fra i 30 e i 60 milioni. In soldoni, lo sgravio per una famiglia media con due coniugi che lavorano (stipendio complessivo 70 milioni) e due figli a carico sarà di circa 800.000 lire annue a partire dal 2001.

Sempre ieri il Senato ha dato luce verde al decreto legge fiscale per il 2001 da 13.800 miliardi. «Agli sgravi Irpef fino a 350.000 lire entro fine anno - ha detto il sottosegretario alle Finanze Alfiero Grandi - e alla riduzione degli acconti Irpef, Irpeg e Irap per il 2000, si aggiunge ora la misura che garantisce 200.000 lire per ciascuno di 3 milioni di pensionati al minimo». Soddisfatto anche il ministro Ottaviano Del Turco, che però boccia la richiesta di Confindustria per un taglio generalizzato dell'Irpeg a spese degli sgravi Irap per le piccole imprese. «Se Confindustria decidesse di rinunciare a agevolazioni che la riguardano - dice - il discorso si potrebbe fare». Poche speranze - anche se il governo sostiene che si sta ancora lavorando per cercare di trovare qualche soluzione - anche per l'Irpeg al 25% limitata al Sud, osteggiata da Bruxelles.

Tra le altre novità approvate ieri dalla Commissione Bilancio, una Dit più pesante dal prossimo anno, l'Irap più leggera per agricoltura e pesca (ridotta all'1,9%), un bonus agli autotrasportatori di 300.000 lire per autoveicolo, e norme più stringenti per il credito d'imposta a favore dei nuovi assunti. In particolare, viene azzitutto elevata da 18 a 20 anni l'età minima del disoccupato. E in vista ci sono ulteriori ritocchi. Per gli assegni familiari ci saranno 200 miliardi in più, e maggiorare l'assegno per i nuclei almeno 2 figli con redditi modesti. Si pensa a forme di agevolazione per la mobilità dei lavoratori, sotto forma di incentivo per l'abitazione. Per gli «incapienti» si lavora a un intervento selettivo partendo dalle pensioni sociali. Da ricordare, poi, l'impegno di Giuliano Amato: nel triennio saranno spesi 2.000 miliardi per il risanamento degli alvei dei fiumi e prevenire alluvioni.

E la Corte dei Conti (che però lo fa sistematicamente da cinque anni, venendo puntualmente smentita) esprime perplessità sulla strutturalità delle entrate e di alcuni risparmi di spesa, da Bruxelles la Commissione Europea conferma che l'esito della gara Umts non cambia nulla per i conti italiani. Conferma il ministro del Tesoro Vincenzo Visco da Montreal: «sarebbe stato meglio ricavare più soldi, ma non cambia nulla». E non ci sono privatizzazioni da accelerare: «sono preoccupazioni fuori luogo», assicura Visco.

COME CAMBIANO SCAGLIONI E DETRAZIONI

ALIQUOTE E SCAGLIONI IRPEF. Il tetto del primo scaglione sale da 15 a 20 milioni, gli altri scaglioni saranno 20-30 milioni, 30-60 milioni, 60-135 milioni, oltre 135 milioni. Dal 2001 scenderanno progressivamente le aliquote per arrivare rispettivamente, nel 2003, a 18%, 22%, 32%, 38% e 44%. Aumenta la soglia d'esenzione per i lavoratori dipendenti, che passa da 9,1 a circa 12 milioni annui e, per i lavoratori autonomi, da 4 a 6 milioni. Il decreto legge in esame al Senato che anticipa parte delle norme contenute in Finanziaria prevede anche la riduzione dell'acconto Irpef dal 92 all'87%.

DETRAZIONI PER FIGLI E AFFITTI. Passano, per figli e familiari a carico, da 408.000 a 552.000 lire nel 2001 e 588.000 nel 2002. Aumentano anche le detrazioni per i canoni di locazione: vanno da 640.000 a 960.000 lire per le famiglie con un reddito sotto i 30 milioni e salgono da 320.000 a 480.000 lire per i nuclei compresi fra i 30 e i 60 milioni.

Oggi le nomine?

Mediobanca Mignoli è fiducioso

Ugo Bertone
MILANO

«Sono sempre fiducioso quando le persone sono ragionevoli». Con questa battuta, dal significato stabilito, il professor Ariberto Mignoli ha sintetizzato la lunga maratona che ha tenuto impegnate nelle ultime quarantott'ore tutte le stanze ha dovuto passare per giungere oggi all'attesa riunione del patto di sindacato di Mediobanca con una proposta unitaria del direttivo del patto sulla lista dei nomi per il nuovo consiglio del patto. Ma l'accordo almeno fino a sera, pareva non esserci, nonostante che Mignoli abbia fatto ricorso a tutte le sue riconosciute arti di mediatore. E la Borsa di fronte all'incertezza che regna attorno alla futura conduzione di vertice dell'istituto di piazzetta Cuccia, scommette sulla battaglia: il titolo è stato trattato nelle ultime battute della riunione pomeridiana a 12,41 euro (-1,45) a vicinissimo ai massimi assoluti.

Ora, in vista dell'assemblea del patto di sindacato di oggi pomeriggio, Mignoli giocherà la carta decisiva: «una soluzione - ha commentato in serata - ci deve essere per forza», perché il tempo delle discussioni è stato ormai tutto consumato. Se dal vertice dei grandi azionisti, infatti, non uscirà una designazione concorde del futuro consiglio e del nuovo presidente (lo statuto del patto richiede una maggioranza del 75%) si correrà il rischio concreto di presentarsi alla prima assemblea degli azionisti dopo Cuccia, in programma per sabato prossimo (preceduta e seguita da due riunioni del consiglio in ordine sparso). I tempi, insomma stringono. Ma per ora, l'unica novità è che si allunga la lista dei possibili successori di Francesco Cingano (non si esclude, a questo punto, è possibile riconferma del presidente) dopo Berardino Libonati, Alessandro Pedersoli, Francesco Cesarini e stata ieri la volta di Alberto Crespi, da sempre consulente dell'istituto. Ma accanto alla candidatura di un presidente in arrivo dal mondo legale, non è scartata l'ipotesi della candidatura di un banchiere (tutt'altro che tramontata l'ipotesi Cesare Geronzi. Dietro il nodo della presidenza, del resto, si profila la delicata questione della governance di Mediobanca nel dopo Cuccia con nuovi equilibri nelle relazioni tra il management e gli azionisti.

Ariberto Mignoli

La questione passa ora all'esame dell'assemblea del patto di oggi pomeriggio in via Filodrammatici, in cui potranno confrontarsi tutti i grandi azionisti di Mediobanca. È non è escluso che Mignoli possa presentarsi con qualche risultato concreto, frutto della vera e propria maratona di questi giorni che ha messo a dura prova la resistenza fisica dei protagonisti, il professor Mignoli su tutti. Dopo la lunga riunione di martedì, infatti, i rappresentanti del direttivo (Lucio Rondelli, Cesare Geronzi ed Ennio Doris per i soci bancari, Giampietro Pesenti, Giancarlo Cerutti e Pietro Ferrero per gli industriali si sono ritrovati nel pomeriggio nello studio dello stesso Mignoli, che si era recato in mattinata alla sede di Mediobanca. Poi, nel pomeriggio, un nuovo vertice del direttivo: «l'accordo - confermava prima dell'inizio Mignoli - ancora non c'è». Alla fine, su invito dello stesso Mignoli, a sera ancora impegnato nelle ultime consultazioni bocche cucite per i protagonisti. «Per la storia di Mediobanca e per i rapporti che ho avuto con Cuccia - commentava Cesare Romiti - mi auguro che si arrivi a un'intesa tra gli azionisti e che questa non sia in antagonismo ma in armonia con quello che sarà Mediobanca.

Il presidente della Aem Torino Franco Reviglio e il sindaco Castellani

Le Aem e Confservizi protestano contro il divieto di vendita alle imprese pubbliche

Centrali Enel, «gara da rinviare»

Castellani: per avere il tempo di far entrare i privati

Luigi Grassia

Telefoni o energia, per il governo sempre grane sono: dopo Blu, monta il caso delle società di gestione di centrali elettriche («GenCo»), che l'Enel metterà sul mercato il 10 novembre vietandole alle municipalizzate. L'uscita di lunedì del ministro Visco («basta le false privatizzazioni, a questa gara non potranno partecipare le imprese a maggioranza pubblica») ha suscitato ieri una nuova raffica di proteste da sindaci e amministratori, mentre la Confservizi-Cispel ha chiesto di rinviare tutta la procedura e Berlusconi ha tuonato: «Dopo la vicenda dell'Umts, Tatò e il governo dovrebbero cercare di non prendere un'altra buca». La «Staffetta quotidiana», rivista specializzata in energia, ha rinfocolato l'allarme rivelando che il ministero del Tesoro ha allo studio un limite del 3% del capitale di ogni GenCo per ogni singolo partecipante pubblico, elevabile al 10-20% nel caso di cordate. Secondo la stessa fonte, il decreto potrebbe considerare «a partecipazione prevalentemente pubblica» non solo gli enti pubblici al 51% e oltre, ma anche quelli che hanno lo Stato come azionista di riferimento, pur se minoritario: in questo secondo caso sarebbero esclusi anche gruppi come Eni e Finmeccanica e la gara per le società di generazione sarebbe per pochi intimi.

Contro questa eventualità, il presidente dell'Eni Gian Maria Gros-Pietro ha ribadito ieri che il suo gruppo è interessato a «sviluppare l'intera catena del gas fino alla produzione di energia elettrica» e per questo motivo intende «acquisire capacità di generazione» anche gareggiando per le GenCo, «ovviamente se ci è consentito partecipare...».

Ma se a un grande gruppo come l'Eni queste GenCo ex Enel possono essere più o meno utili, per le municipalizzate che desiderano fare un salto di qualità la partecipazione alla gara è strategica ed esserne tagliate fuori sarebbe una mazzata. L'altro giorno si erano fatti sentire, protestando, il sindaco Albertini e l'Aem Milano, ieri è stata la volta di Castellani e dell'Aem Torino. Il sindaco Castellani ha detto che «un provvedimento che vietasse alle aziende ex municipalizzate di partecipare alle gare è inaccettabile nel merito e illegittimo perché violerebbe la normativa nazionale e quella internazionale». Ha chiesto che «in ogni caso vengano prorogati i termini del bando di gara in scadenza il 10 novembre», per consentire al consorzio Italpower, che l'Aem di Torino ha costituito con l'Aem Milano e l'Acea di Roma, di acquisire soci privati che sono desiderosi di entrare.

Sulla stessa linea si è espresso il presidente dell'Aem Torino, Franco Reviglio, aggiungendo: «Ci basterebbero 20 giorni per fare entrare nuovi soci privati. Comunque non siamo disposti a diluire la nostra presenza al 10% perché non ci interessa partecipazioni finanziarie ma produrre energia, come già facciamo e vogliamo fare su più grande scala».

Chiusura: «Se lo Stato vuole proibire la gara alle sue imprese, è libero di farlo. Ma le Aem appartengono ai cittadini e non possono subire divieti».

Nuova caduta a luglio

Grande industria persi in un anno oltre 30 mila posti

ROMA

Giungono ancora segnali negativi per l'occupazione nella grande industria. A luglio, segnala l'ISTAT, si è registrato un calo dello 0,2% rispetto al mese precedente (-0,1% al netto della cassa integrazione) e del 2,5% nei confronti di luglio '99 (-2,6% al netto cigl. In termini assoluti, questa flessione si traduce in 31.700 posti di lavoro in meno in un anno. La situazione occupazionale risulta pertanto peggiorata rispetto al mese precedente, quando si realizzò una discesa tendenziale del 2,3%, equivalente a 19.000 posti di lavoro in meno. Di segno opposto, invece, le grandi imprese operanti nel settore dei servizi che segnano una variazione congiunturale nulla e un aumento tendenziale dell'occupazione dello 0,1% (+1.100 unità). Complessivamente, nei primi sette mesi del 2000 la variazione media dell'occupazione segna una riduzione del 2,2% nel settore industriale e dello 0,1% in quello dei servizi.

Cantarella difende il legame fra case e autosaloni: «E' migliorabile, ma funziona»

Auto, i costruttori sfidano Monti

L'Acea: il concessionario resti esclusivo

Marco Zatterin

INVIATO A BRUXELLES

Partono le grandi manovre dell'industria automobilistica europea in difesa della distribuzione selettiva, il meccanismo che consente alle case di vendere attraverso una rete esclusiva di concessionari. Mario Monti, commissario Ue per la concorrenza, giudica il sistema «perfettamente discutibile», dice che ha favorito la creazione d'un oligopolio a quattro ruote e per questo intende smantellarlo quanto più possibile. L'Acea, l'associazione dei costruttori auto e il Cecra (il comitato dei concessionari) rispondono all'unisono che le ragioni di Bruxelles non trovano riscontro, assicurano che la clausola d'esclusività non tiene alti i prezzi (sono «anzi calati»), garantisce la qualità del prodotto e dell'assistenza senza ledere la concorrenza. «Modifiche sono possibili e siamo pronti a farle», è la parola d'ordine del presidente Acea, Paolo Cantarella, aggiunge, il quadro «esistente è «il migliore che si potesse avere».

Bruxelles ha avviato da tempo l'esame di quella che in gergo si chiama «block exemption», il regolamento 1475 approvato nel '95 e valido sino al settembre 2002. Entro la fine dell'anno gli uomini di Monti completeranno un rapporto su come il sistema ha funzionato sino a oggi e, in un secondo momento, formuleranno le loro proposte. Il clima non sembra favorevole, il commissario italiano ha già espresso apertamente i suoi dubbi. Allora l'Acea, sostenuta il Cecra, ha deciso di giocare d'anticipo, stampando un suo dossier di valutazioni 116 pagine che stanno arrivando sul tavolo della Commissione e dichiarando la piena disponibilità ad un confronto. «Lo spirito è costruttivo - spiega Cantarella -. Credo che ci sia del terreno per un'intesa che soddisfi tutti».

Il senso delle proposte del documento Acea è stato presentato ieri a Bruxelles dall'amministratore delegato della Fiat, in qualità di presidente Acea, e da David Evans, numero uno della Cecra. Il riferimento di partenza sono per la differenza fra il «prodotto auto» rispetto ad ogni altro genere in commercio, per l'unicità di contenuti tecnologici, le misure di tutela ambientale, e l'assistenza qualificata necessaria su tutto il territorio. Il rapporto diretto fra casa costruttrice e concessionario è in questo senso considerato un'assicurazione fondamentale. Senza la «block exemption», precisa Cantarella, «non ci sarebbe alcun servizio high-tech per equipaggiamenti di sicurezza sempre più sofisticati. Sarebbe uno sviluppo socialmente inaccettabile».

Numeri alla mano l'Acea nega che la distribuzione selettiva abbia riscaldato i listini. «Non c'è mercato competitivo quanto quello dell'auto» assicura Cantarella. Secondo Europrice.com, osservatorio indipendente, il differenziale fra piazza e piazza è al disotto del 15 per cento. I motivi delle divergenze? Le anomalie dei listini vengo spiegate dalle case con la disomogeneità fiscale e con le oscillazioni dei cambi: «Il sistema di distribuzione esclusiva non ha nulla a che fare con questa situazione». Oltretutto, viene rilevato, tra il settembre 1995 e lo stesso mese del 2000 il prezzo medio di alcuni modelli di punta è sceso in Inghilterra del 2,1%, in Francia del 3,1%, in Italia del 2,8%, e in Spagna del 13,3% per cento. Nel frattempo, si aggiunge, è migliorato il prodotto.

L'identità fra costruttore e distributore, secondo l'Acea, serve a rafforzare l'immagine delle aziende e le potenzialità del marchio. «Il cliente - ha spiegato Evans - vuole essere sicuro di poter essere assistito per tutta la vita del suo veicolo». Con lo sviluppo delle possibilità offerte da Internet, insiste Cantarella, «il consumatore avrà maggiori possibilità di scelta», soprattutto se si saprà alzare il livello della comunicazione fra azienda, clienti e dealer». Senza contare che l'Acea stima che sfruttando le opportunità della rete si potrebbe ridurre anche di tre milioni di lire (1500 euro) il prezzo di un'autovettura. E la Commissione che vorrebbe vedere le auto in vendita al supermercato? «Ci sarebbero problemi di gamma e di servizi limitati. E' rischioso: molto meglio continuare sulla strada percorsa sinora».

ATT SI DIVIDE IN QUATTRO SOCIETA'

NEW YORK. ATT sarà divisa in quattro unità quotate separatamente alla Borsa di New York. Il cuore della società sarà formato dall'unità per i consumatori e da quella dei servizi alle aziende, che assieme raccolgono 66 milioni di clienti e fruttano gran parte del giro d'affari della società, con 46 miliardi di dollari (circa 104.000 miliardi di lire). Queste saranno affiancate dall'unità della telefonia mobile e da quella delle trasmissioni a bande larghe. Lo scopo delle misure strategiche adottate dai vertici di Att è quello di «liberare» il potenziale nascosto nelle diverse attività dando a ciascuna una propria ribalta agli occhi degli investitori.

Paolo Cantarella

Ok dall'assemblea al nuovo consiglio di amministrazione post-privatizzazione

Finmeccanica, Lina e Bono ai vertici

Nel board l'amministratore delegato di Omnitel, Colao

ROMA

Il consiglio di amministrazione di Finmeccanica ha nominato Alberto Lina presidente e amministratore delegato. Giuseppe Bono è stato nominato amministratore delegato e direttore generale. Si divideranno le competenze all'interno del consiglio di amministrazione. Lina si occuperà dell'organizzazione aziendale, delle linee di indirizzo strategico della società e del gruppo e della politica di alleanze, acquisizioni e dismissioni. Giuseppe Bono, già direttore generale uscente, avrà la delega per la gestione operativa della società e la struttura organizzativa aziendale. «Il gruppo - ha detto Alberto Lina - è estremamente grande e complesso. Abbiamo pensato di ripartire i ruoli in questo modo vista la quantità enorme di cose da fare». Il presidente ha poi aggiunto che non ci sarà un cambio di strategia in Finmeccanica, e ha fatto chiarezza sulla possibilità di un conflitto di interessi all'interno del consiglio di amministrazione (tra i nuovi consiglieri c'è per esempio Vittorio Colao, amministratore delegato di Omnitel). «E' difficile mettere 15 persone in un consiglio di amministrazione senza rischiare, ma ci sono punti chiarissimi, come l'etica del consigliere. Inoltre capita spesso che un consigliere si astenga o diserti una riunione».

Reviglio lancia il progetto multiservizi

L'Aem di Torino sbarca nelle telecomunicazioni

Siglati due accordi con Noicom per le Tlc e con 2-Net per la costruzione della rete

Paolo Baroni

TORINO

L'Aem di Torino, in attesa dell'imminente sbarco in Borsa, fa rotta sulle tlc. Lo fa entrando nel capitale di Noicom, la compagnia telefonica promossa dal Fondo Kiwi di Elserino Piol, già attiva da tempo in Piemonte, Valle d'Aosta e Liguria. L'operazione, curata da Lazard e Arthurt D. Little, è semplice: la società elettrica guidata da Franco Reviglio avrà il 49% del capitale e sarà socio di maggioranza relativa, il restante 51% farà invece capo ai fondatori di Noicom tra cui spiccano il gruppo di Piol (che dal 36 passerà al 18%), Iniziative Piemonte, la Camera di Commercio di Torino, Cofide e Tecno Holding. In cambio della quota l'Aem non verserà denaro ma apporterà asset, a cominciare dai preziosi «diritti di passaggio» e dal proprio patrimonio di clienti su cui la compagnia telefonica avrà l'esclusiva.

«Noi, con i nostri 300 mila utenti destinati a salire a 600mila quando acquisiremo la rete Enel, siamo di paglia - spiega a *la Stampa* Reviglio - e loro, con tutti i servizi innovativi che sono in grado di proporre e sviluppare, sono il fiammifero». Dalla «fiammata» che ne scaturirà i due partner contano di ottenere importanti sinergie ed una notevole crescita del valore aggiunto prodotto. I servizi erogati comprenderanno telefonia, trasmissione dati, accesso Internet, reti intranet/extranet, ed evolveranno in nuovi servizi quali portali per aziende e cittadini, soluzioni di e-commerce ed e-business e, dal 2002, servizi a larga banda.

«Abbiamo scelto Piol perché è un partner di comprovata esperienza e nel settore rappresenta "the best"» spiega il presidente di Aem che punta ad uno sviluppo del fatturato della nuova società «molto importante»: dai 16 miliardi di quest'anno ai del 2005. Il business plan della «nuova Noicom», per la quale si prevede la quotazione in Borsa il giugno 2001 ed il giugno 2003, prevede 170 miliardi di investimenti in tre anni ed una crescita esponenziale della clientela: dagli attuali 25 mila utenti (18 mila aziende e 7 mila clienti privati) ai 200 mila (metà aziende e metà privati) del 2001. Nel 2005 Noicon arriverà a toccare quota 600 mila clienti, 250 mila società e 300-350 mila famiglie allacciate. Il pareggio, almeno in termini di utile operativo lordo, è previsto già dall'ultimo trimestre del prossimo anno. «La nostra - spiega Piol - è una scelta strategica: dopo Torino e Piacenza contiamo di realizzare accordi analoghi in altre grandi e medie città italiane».

Questo per quanto riguarda i servizi, sul fronte delle infrastrutture l'Aem ha poi siglato una lettera d'intenti con 2-Net, società partecipata da Kiwi e NetWeb che si occupa di infrastrutture, per dare vita ad una seconda società (denominata provvisoriamente NetCo Torino) che avrà il compito di sviluppare la rete a banda larga. In questa spa, che ha già programmato miliardi di investimenti entro il 2002, la municipalizzata torinese avrà il 70%. Ma l'obiettivo di Reviglio è quello di riservare una parte di questa quota ad altri soggetti, a cominciare dalle altre municipalizzate, che potrebbero contribuire alla crescita della rete apportando i loro asset. Un pensiero viene anche rivolto ad eventuali finanziari, in primis le due grandi fondazioni bancarie cittadine.

Con queste due operazioni l'Aem realizza un importante passo avanti nella sua strategia di diversificazione puntando a presentarsi sul mercato come vera azienda multi-utility. Tra gli obiettivi immediati una maggiore efficienza, migliori servizi agli utenti, una riduzione dei costi di gestione ed una maggiore apertura al mercato. Non a caso una delle prossime iniziative riguarda il lancio di un portale Internet a disposizione di clienti e ma soprattutto fornitori. Per risparmiare su acquisti e commesse.

APRIANDO TESTA

I slow you

Lavazza, partner di Slow Food, ha voluto racchiudere il suo amore per il gusto e la sua passione per il caffè in una frase: I slow you. Una dichiarazione che nasce da una filosofia, lo Slow Food, ovvero un modo per stare dalla parte del gusto mettendo da parte la fretta. Dietro a questo nome c'è anche un'associazione dedicata a chi mette al primo posto l'amore per la qualità e sa apprezzare il sapore delle cose migliori.

Lavazza - Main Sponsor Salone del Gusto 2000

LAVAZZA
Il caffè n°1 in Italia.

www.lavazza.com

IL PUNTO SUI MERCATI

Tronchetti tiene banco

SEDUTA contrastata a Piazza Affari (in sintonia, peraltro con le altre Borse europee) che però è riuscita a limitare notevolmente i danni nell'ultima [illegible] di contrattazioni (Mibtel -0,20% e Mib30 che chiude con un -0,14%). Al recupero hanno contribuito soprattutto ricoperture sui telefonici, particolarmente penalizzati nella prima fase della giornata, e il vivace denaro che si è rovesciato su big del calibro di Bipop-Carire (+2,17%), Eni (+0,56%) e Rolo (+3,87%).

Finale positivo anche per Mediobanca (+1,06%), che in mattinata aveva sofferto la lunga attesa per la nomina del suo nuovo presidente che dovrebbe scaturire dalle riunioni degli azionisti previste in questi giorni. Brillante Monte Paschi (+5,99%), al centro di un rinnovato interesse da parte dei fondi di investimento: sul titolo giocano anche le scommesse sul ruolo che l'istituto di credito potrà avere nel riassetto di Bnl. Sempre interesse per Edison (+0,45%) in attesa delle dismissioni delle centrali Enel.

Al Nuovo Mercato forti cali per Eplanet (-4,11%), Tiscali (-4,61%) e Inferentia (-3,38%), mentre brillano Biosearch (+2,97%), Digital Bros (+2,62%), Prima Industrie (+3,85%) e Tc Sistema (+3,72%).

Un discorso a parte meritano Camfin, la holding di controllo di Marco Tronchetti Provera più volte sospesa al rialzo e poi terminata in testa alla classifica dei migliori (+14,96), e Pirellina (+4,90%). A soffiare sul fuoco del rialzo sono ancora state le voci insistente che vogliono Tronchetti Provera nuovo azionista di Olivetti. E' vero? Colaninno ha risposto: «Domandatelo a lui».

[fra. bul.]

CAMBI VALUTE

VALUTA	LIRA	EURO
VALUTE EURO		
Marco tedesco	990,00	1,9558
Franco belga	47,996	40,3399
Franco lussemb.	47,996	40,3399
Peseta spagnola	11,637	166,386
Franco francese	[illegible]	6,55957
[illegible]	2458,66	0,787564
[illegible]	878,65	2,20371
Scellino austriaco	140,710	13,7603
Escudo portoghese	9,658	200,482
Marco finlandese	325,66	5,94573

ALTRE VALUTE	[illegible]	[illegible]	[illegible]	preced
[illegible]	2330,89	2308,93	[illegible]	0,8385
[illegible]	21,56	21,33	89,8000	90,7600
Dracma	5,70	5,70	339,4900	339,5000

VALUTA	LIRA		EURO	
Corona danese	260,15	260,09	7,4430	7,4447
Corona svedese	228,87	229,13	8,4602	8,4507
Corona norvegese	243,68	243,66	7,9460	[illegible]
Franco svizzero	1289,56	1289,47	[illegible]	1,5016
Sterlina	3353,17	3355,75	0,5771	0,5770
Dollaro australiano	1311,84	1320,70	[illegible]	1,5862
[illegible]	1531,37	1527,15	[illegible]	1,2679
VALUTE MINORI	[illegible]	preced	[illegible]	[illegible]
[illegible]	55,65	55,41	34,7926	34,9472
Dollaro N.Zelanda	930,66	932,92	2,0805	2,0775
Fiorino Ungherese	7,37	7,37	262,8290	262,6400
[illegible]	[illegible]	3382,72	0,5724	0,5724
[illegible]	303,72	305,17	6,3751	6,3449
[illegible]	9,21	9,21	210,2134	210,2834
Zloty Polacco	436,65	444,26	3,9397	3,9175

EURIBOR

Periodo	Denaro %	Lettera %
1 sett	4,8810	4,8750
1 mese	4,9200	4,9140
2 mesi	4,9920	[illegible]
3 mesi	5,1030	5,1000
4 mesi	5,1230	5,1210
5 mesi	5,1470	5,1410
6 mesi	5,1650	5,1600
7 mesi	5,1870	5,1800
8 mesi	5,2070	5,2040
9 mesi	5,2280	5,2250
10 mesi	5,2480	5,2400
11 mesi	5,2650	5,2590
12 mesi	5,2850	5,2800

QUOTAZIONI BOT

Scadenza	Giorni	Prezzo	Tasso %
15.11.00	19	99,770	4,950
15.12.00	49	99,320	5,317
15.01.01	80	98,970	4,870
[illegible]	111	[illegible]	5,134
[illegible]	139	98,155	5,098
15.04.01	172	97,667	[illegible]
15.05.01	200	97,321	[illegible]
15.06.01	231	96,830	[illegible]
15.07.01	[illegible]	96,400	[illegible]
15.08.01	292	95,940	[illegible]
15.09.01	322	95,575	5,214
15.10.01	353	95,220	[illegible]

1 EURO = 1936,27 LIRE

RISTRETTO MILANO

[illegible]	Lire	Euro	Var %
[illegible]	74353	[illegible]	[illegible]
B Pop Crema	198952	102,7500	-0,24
B Pop Emilia	74256	[illegible]	-0,13
B Pop Luino-Varese	14135	[illegible]	+1,39
B Cr Pop Sedacusa	34756	[illegible]	[illegible]
B Pop Sondrio	[illegible]	16,9900	0,00
[illegible]	13460	6,9500	0,00
Ferrovie Nord Milano	5209	2,6900	-0,37
Bs pav	11714	6,0500	0,00
Elios Holding	19460	10,0500	0,00
Borgosesia	1065	0,5500	+3,59
Borgosesia r	277	0,1430	+1,39
B Pop Adriatico	19268	9,9500	-0,50
Ferrera	31	0,0160	0,00
Sec	2244	1,1590	+2,57

FIB 30

Scadenza	Apert	Chius	Min	Max
Dic 00	[illegible]	46924	46275	47035
Mar 01	47200	47430	46310	47600
Giu 01	47450	47450	47450	47450

BORSE ESTERE

Amsterdam (Aex) 668,93 (-0,87%), Bruxelles (Bel 20) 3034,13 (-0,62%); Francoforte Dax Xetra 6771,73 (-0,46%); Hong Kong (Hang Seng) 15061,14 (+0,91%). Londra (Ftse 100) 6367,80 (-1,10%); Madrid (Ibex 35) 10517,40 (-1,40%), Parigi (Cac 40) 6277,90 (-0,72%); Sydney (Allord) 3213,20 (+0,11%). Tokyo (Nikkei) 14840,47 (-2,03%). Zurigo (Smi) 7833,00 (-0,50%). New York (Dow Jones) 10329,81 (-0,61%), (Nasdaq) 3229,31 (-5,57%)

TERZO MERCATO

Antonveneta 22.200. B Pop Ravenna 25.400. B Pop Vicentina 51.750. Cad it 39.000. Cardine 22.100. Cattolica Assicurazioni 41.[illegible]. Cr. Parma e Piacenza 39.000. dir[illegible] Italintesa 0,450. Eurosviluppo spa 0,024. Italintesa 1.520. Kariba 0,135. Mele Ass. 1.360. Villa Este 9.300.
Warrant: Kariba 2005 0,[illegible]. Kariba 2008 0,003. Sai [illegible] 0,350.

INDICE BORSA

[illegible]	25-10-2000	%
MIB	31116	-0,09
MIBTEL	31996	-0,20
MIB 30	46604	-0,14
MIDEX	36065	-0,19
IUR (Rupeim)	7919	-0,06
DJ Eurostoxx 50	4983	[illegible]

TASSI DI MERCATO

	%
Libor USD 1m	[illegible]
Prime rate ITA	[illegible]
Prime rate USA	[illegible]
[illegible]	[illegible]
[illegible]	[illegible]
[illegible]	[illegible]
Fed funds	[illegible]

ORO CHIUSURE

[illegible]

RENDIMENTI ESTERI

[illegible]

MONETE AUREE

[illegible]

LEGENDA. Mercato Azionario. Il prezzo ufficiale è espresso in lire e in euro. Rappresenta il prezzo medio dell'intera quantità di titoli trattata nella seduta. Il prezzo di riferimento espresso in euro, è costituito dal prezzo medio dell'ultimo 10% di titoli trattati. I minimi ed i massimi dell'anno sono in euro. **Euro 50.** Selezione dei 50 titoli più significativi quotati in Europa. Prezzo in euro con variazione percentuale sul precedente.

Opzioni. Call - il prezzo di chi acquista, **put** quello di chi vende. [illegible] indicati il mese di scadenza dell'opzione, la base [illegible] prezzo del titolo (in euro), il prezzo [illegible] premio da pagare [illegible]. **Euribor** è il tasso interbancario [illegible] delle piazze finanziarie dell'area euro: lettera è il prezzo di chi vende, denaro quello di chi acquista.

Dati forniti da ADB

OBBLIGAZIONI 25-10-2000

TITOLI	[illegible]	TITOLI	Prezzo
[illegible]	72,45	C C T 1.1.1998-2001	101,51
[illegible]	[illegible]	[illegible]	99,22
[illegible]	[illegible]	[illegible]	99,96
[illegible]	[illegible]	[illegible]	[illegible]

[illegible]

TITOLI DI STATO

[illegible]

CONVERTIBILI

	Lire	Euro
B ca Intesa TV 98-03 ord	244,61	0,1263
B ca Intesa TV 98-03 risp	328,53	0,1160
B ca Pop Bergamo TV 95-00	157,14	0,0812
Bipop-Carire 97-03 7%	1770,00	0,9141
Fiat ? C 98-03 2,5%	136,34	[illegible]
BAI Ord 95-00 10%	100,44	0,0519
B Pop Comm Ind 95-01	234,04	0,1209
Medicb Sai 6%	110,00	[illegible]
Cr Artigiano 97-04	105,17	[illegible]
B Pop Intra 3% 98-03	[illegible]	[illegible]
Olivetti TV 98-02	657,24	0,3394
Rep Dr Medio 95-01 9,25%	100,05	0,0517

IL MERCATO AZIONARIO DEL 25-10-2000

[illegible]

EURO 50

AZIONI	25-10-2000	24-10-2000	Var. %
ABN Amro Holding NV	25,5500	26,0500	-1,92
Aegon NV	45,2500	[illegible]	[illegible]
Ahold Kon NV	[illegible]	33,7200	-1,63
Fortis AG	34,0000	[illegible]	[illegible]
[illegible]	16,3000	16,0900	-2,78
Koninklijke KPN NV	23,0500	24,8000	-7,06
Nokia	46,1500	48,6500	-5,28
Philips	46,7000	48,5400	-3,79
Royal Dutch Petroleum	71,4600	71,1500	+0,45
Unilever NV	57,0500	57,4000	-0,52
[illegible]	285,2500	278,0000	+1,26
Bnp	95,2500	41,9500	-2,74
Bayer Ag	47,4500	47,0000	+0,56
Bayerische Hypo Vereinsbank	62,9500	62,5000	+0,67

AZIONI	25-10-2000	24-10-2000	Var. %
DaimlerChrysler Ag	[illegible]	[illegible]	[illegible]
Deutsche Bank Ag	[illegible]	[illegible]	[illegible]
Deutsche Telekom Ag	41,7500	[illegible]	[illegible]
Dresdner Bank	45,4500	46,0000	[illegible]
E.On Ag	59,3500	59,6500	[illegible]
Muenchener Rueck	345,5000	345,7000	[illegible]
Rwe Ag	[illegible]	44,3000	[illegible]
Siemens	144,4500	145,5000	[illegible]
B Santander Central Hispano	11,3500	11,9600	[illegible]
Banco Bilbao Vizcaya	16,5500	17,1500	[illegible]
Endesa	18,9700	19,1500	[illegible]
Repsol Sa	20,3900	20,0000	+1,95
Telefonica de Espana	21,5500	22,4900	-4,24
Air Liquide	129,5000	131,2000	-1,30
[illegible]	78,6000	82,8000	[illegible]

AZIONI	25-10-2000	24-10-2000	Var. %
[illegible]	[illegible]	[illegible]	[illegible]

directa wap entrare in Borsa non è mai stato così semplice

* Minimi e massimi non rettificati rispetto ad operazioni [illegible] ale ed a stacco [illegible]

FONDI D'INVESTIMENTO

OPZIONI DI BORSA

CALL

PUT

LUSSEMBURGHESI STORICI

BENI DI BATASIOLO
B
LA MORRA

BATASIOLO

SFUJÉ
novello 2000

La Morra *(CN)*
Frazione Annunziata, 87
Tel. 0173.50130-50131
Fax 0173.509258
www.batasiolo.com

BENI DI
BATASIOLO
SFUJÉ
Monferrato
denominazione di origine controllata
ROSSO
NOVELLO 2000

IN VETRINA | UNA GRANDE MOSTRA E LE IMPRESE DA RECORD

ARTE FIERA A BOLOGNA

E' stata presentata ieri l'edizione 2001 di Arte Fiera, la più importante rassegna italiana per collezionisti, artisti e critici di arte contemporanea, [redacted] Bologna da giovedì 25 gennaio a lunedì 29. Tra le novità: incontri e dibattiti con personaggi e artisti internazionali. Ha spiegato il presidente di Arte Fiera, Luca Cordero di Montezemolo: «Uno degli obiettivi è un migliore rapporto tra città e Fiera e una maggiore internazionalizzazione delle firme»

GUINNESS DEI PRIMATI, GLI ITALIANI SONO 260

Sono oltre 260 gli italiani che hanno un posto d'onore nell'albo d'oro del «Guinness World Records 2001», la pubblicazione dell'associazione con sede a Londra, che certifica la regolarità di tutti i primati. Gli italiani si distinguono per la conquista del primo posto in singolari specialità: dal massimo numero di impennate in bicicletta all'aereoplanino di carta lanciato più lontano, dal paziente più anziano mai operato alla costruzione della panchina più lunga

Un cin cin per lo spumante

Gancia festeggia 150 anni di bollicine

Vanni Cornero

TORINO

Oggi a Canelli, si festeggia un compleanno particolare, quello di un'azienda che 150 anni fa ha cambiato il panorama del vino italiano. Un secolo e mezzo di vita, questo il traguardo che celebra Casa Gancia e, con lei gli abitanti della cittadina piemontese in cui cominciò la storia dello spumante made in Italy. Un'entusiasmante avventura, iniziata dal capostipite dei Gancia industriali vinicoli, che ha trasformato Canelli da paesino di campagna in una delle capitali dell'Italia enologica.

Nel 1850 Carlo Gancia, originario delle Langhe, individuò nella zona il luogo ideale per la coltivazione e la vinificazione delle migliori uve destinate al suo progetto. Il principio fu la selezione dei terreni meglio esposti e più vocati alla coltivazione dei diversi vitigni, dal Moscato bianco, al Pinot nero, allo Chardonnay. Poi, applicando il metodo «champenois» per controllare la fermentazione Carlo Gancia creò un vino nuovo, dal fine «perlage»: il primo spumante italiano. Il successo di mercato fu lusinghiero, tanto da lanciare in grande stile la produzione dell'Asti Spumante e del Gancia secco, il «Brut».

Passano gli anni, in azienda di quanto realizzato grazie all'intuizione del fondatore si fa tesoro, ma contemporaneamente, seguendo la linea innovativa della ricerca della qualità che aveva mosso Carlo Gancia, man mano si adottano continui miglioramenti del processo di spumantizzazione, fino ad arrivare al metodo Charmat lo Martinotti che, garantendo ottimi risultati qualitativi, consente di esaudire le sempre maggiori esigenze del mercato. Ma, parallelamente, la Gancia si dedica ai vini aromatizzati, e, innovando la tradizione italiana indirizzata al rosso, agli inizi del Novecento crea il Vermuth bianco. Da questi prodotti, ottenuti grazie a ricette segrete basate su infusi di erbe selezionate, nasce più tardi, segnando un altro grande successo, il Gancia Americano.

Oggi la Gancia è l'azienda leader sul mercato nazionale degli spumanti e, recentemente, ha rivitalizzato un altro grande nome del settore entrato nella sua orbita dopo essere tornato italiano: quello della Cinzano. «Centocinquant'anni sono un bel traguardo per un'azienda, soprattutto se è sempre rimasta della stessa famiglia», commenta con [redacted] ne Lorenzo Vallarino Gancia, presidente della Holding Gancia Spa, e aggiunge: «Io faccio parte della quarta generazione, la quinta è già entrata nella stanza dei bottoni e la sesta...è a scuola».

Con 150 anni sulle spalle come si affronta il futuro? «Sfruttando la "sapienza enologica" acquisita per inventare cose nuove e di qualità», risponde Lorenzo Vallarino Gancia. Una "sapienza" documentata in un piccolo museo, dove sono raccolti affiches pubblicitarie, gadgets, bottiglie esclusive, etichette che hanno contribuito alla notorietà dell'azienda nel mondo. C'è anche una cineteca vera e propria, con tutti i filmati pubblicitari, i Caroselli (tra [redacted] uno in cui Alberto Sordi si produ[redacted] nell'unica interpretazione della sua carriera come testimonial di un'azienda) e dopo di lui un «cartellone» di nomi celebri, [redacted] Eleonora Rossi Drago [redacted] Valter Chiari, da Carmen Russo ad Alba Parietti. E [redacted] tutti, giù [redacted] cappello, il maestro: Mario Soldati, che non fa pubblicità, ma da Casa Gancia parla di spumanti e gastronomia piemontese. «Fondere il nostro patrimonio di storia con le nuove tecnologie è la nostra filosofia - aggiunge Gancia - vogliamo costruire il nostro futuro applicando tutto ciò che di buono è stato fatto in passato». Regola messa in pratica inserendo, prima azienda vinicola in Italia e probabilmente nel mondo, i robot nelle linee di imbottigliamento.

Lorenzo Vallarino Gancia presidente della Holding Gancia Spa
A destra, i vigneti intorno a Canelli

Dal 9 novembre spettacoli e mostre per una cittadella multimediale, prima tappa Cagliari

Il telefono va in tournée

Palatelecom sosta in otto città

inviato a MILANO

Colaninno: «Vogliamo arrivare a casa della gente e sfidare i nostri concorrenti»

Parlare con il telefono. Non utilizzandolo come mezzo, [redacted] come un vero interlocutore che ascolti suggerimenti e critiche della fantomatica «gente». La Telecom Italia ha investito [redacted] miliardi in questa sorta di paradosso ed il presidente della società, Roberto Colaninno, lo spiega così: «Dal momento che siamo cambiati vogliamo farci conoscere: vogliamo, in altre parole, raggiungere i nostri clienti e spiegare loro che cosa possiamo e intendiamo fare per offrire servizi migliori». E, così, sull'onda di questo impegno, il telefono scende in piazza: il 9 novembre incomincerà la tournée del Palatelecom, una «cittadella multimediale» di circa 10 mila metri quadrati che sosterà [redacted] otto città italiane per raccontare, appunto «il telefono e la telefonia», ma anche per offrire momenti di spettacolo e di intrattenimento. Mostre e concerti, cabaret e Internet: [redacted] mix di parole, musica e web che vedrà nel ruolo di protagonisti Milly Carlucci, Federica Panicucci, Fausto Leali e l'internauta Carlo Massarini.

Il Palatelecom, nato da un'idea di Maurizio Costanzo, sarà grande come due campi di calcio e verrà suddiviso [redacted] due grandi tendoni: l'area Expo, articolata in nove sezioni tematiche, [redacted] l'area spettacolo con un piccolo auditorium per convegni e conferenze ed un teatro da 1200 posti. Il Grand Tour toccherà come prima tappa Cagliari, [redacted] Torino (dal 16 al 20 novembre), Palermo (30 novembre-3 dicembre) Modena (7-10 dicembre) Napoli (21-24 dicembre) e, nei primi due [redacted] del 2001, Verona, Milano e Roma.

«Andando direttamente "a casa della gente" vogliamo sfidare senza preoccupazione e, anzi, con grande entusiasmo, i nostri concorrenti per vedere se hanno la personalità [redacted] scendere in piazza con noi» - è stata la provocazione lanciata da Colaninno durante la presentazione dell'iniziativa - [redacted] una realtà dove pare sempre più difficile vincere l'arroganza messa, di solito, in mostra da presidenti e da amministratori delegati quando parlano con i loro piccoli clienti. Noi, invece, questo desideriamo fare: parlare con tutti per ascoltarne, se è il caso, anche le critiche».

E quale risposta darete a chi, ad esempio, vi ricorderà che proprio [redacted] avete avanzato richiesta di aumentare il canone? «Innanzi tutto non [redacted] deve parlare di canone, ma [redacted] all'accesso del servizio. Io ho semplicemente chiesto un riequilibramento perché, oggi, abbiamo un deficit di 4500 miliardi dovuto al mantenimento della rete e per questo siamo obbligati [redacted] tenere alte le tariffe». [re.ri.]

Federica Panicucci sarà tra i protagonisti in tour con il Palatelecom

LOTTO CONCORSO N. 86

MERCOLEDÌ 25 OTTOBRE 2000

Bari	2	10	53	55	29
Cagliari	46	87	29	57	[redacted]
Firenze	76	79	89	17	84
Genova	13	24	67	27	72
Milano	41	82	36	65	14
Napoli	[redacted]	[redacted]	[redacted]	57	31
Palermo	[redacted]	35	53	69	83
Roma	39	11	57	49	13
Torino	76	49	48	57	89
Venezia	61	21	8	70	32

[redacted]

2 - 38 - 39 - 41 - 61 - 76
Numero jolly 21

Montepremi L. 18.503.673.750

Nessun vincitore [redacted]

Jackpot L. 56.126.684.761

All'unico vincitore con 5+1

L. 9.384.306.600

	Punti	Lire
Ai 27	5	164.477.100
Ai 3493	4	1.271.300
Ai 158.438	3	28.000

IN BREVE

■ ARCOBALENO: TRE ARRESTI
Primi arresti, a Comiso, nell'ichiesta sulla [redacted] Arcobaleno. Tre persone sono finite in [redacted] con l'accusa di peculato e falso [redacted] atto pubblico nell'inchiesta sulla gestione del campo profughi nell' ex base Nato di Comiso, che ospitò per quattro mesi l'anno scorso, circa seimila kosovari. Sono Giovanni Cassibba, titolare di una ditta di autotrasporti a cui fu affidata la gestione dei trasporti di merci per [redacted] campo, Angelo Marchesi, responsabile dei mezzi e dei materiali della protezione civile e Raffaello Conte, presidente della cooperativa «Malgrado tutto» che gestiva il servizio di [redacted] per i profughi.

■ BIMBO ROM [redacted]
È [redacted] trovato scalzo, coi pantaloni corti, mentre camminava in piena notte in mezzo al traffico. Il bimbo rom di 8 anni è stato notato [redacted] soccorso dai vigili urbani a Firenze. Trasportato in ospedale, i medici hanno accertato che [redacted] piccolo era [redacted] crisi per assunzione di eroina. Poi sono state rintracciate anche due sue sorelline, di 12 e 13 anni, già «conosciute» per piccoli reati e che, secondo quanto hanno dichiarato, assumono anche loro eroina. I genitori del bambino e delle sorelline [redacted] in carcere, i piccoli dormono per strada o dove capita, dato che al campo rom [redacted] li vuole nessuno.

■ «BADALAMENTI LO HA UCCISO»
Felicia Bartolotta, 84 anni, accompagnata dai suoi legali ha ricordato ai giudici del tribunale di Palermo, la figura di suo figlio Peppino Impastato, ucciso il 9 maggio '78 sulla strada ferrata di Cinisi. Nell'aula quando la piccola con [redacted] ferma ha dichiarato alla Corte di Assise: «È stato Badalamenti ad uccidere mio figlio. A Cinisi lo sanno tutti». Lui, l'ex capo dei capi di Cosa nostra siciliana, Gaetano Badalamenti, detto Tano, imputato dell'omicidio, osservava la scena nell' aula bunker dell' Ucciardone in video conferenza, seduto in una stanza del carcere federale statunitense dove sta scontando [redacted] condanna per traffico di droga.

■ IN 2000 CONTRO PROF [redacted]
Sciopero, corteo [redacted] petizione contro un docente che nega l'Olocausto, [redacted] difeso da gran parte dei suoi alunni e lasciato al suo posto da tre ispezioni della sovrintendenza regionale agli studi. [redacted] una vera [redacted] propria «crociata» quella ingaggiata oggi dagli studenti delle scuole medie superiori di Venezia [redacted] Mestre, che sono scesi in piazza in circa [redacted] per chiedere l'allontanamento del prof. Franco Damiani, docente di storia [redacted] lettere all'istituto tecnico per il turistico «Gritti» di Mestre.

IL TEMPO A CURA DI MARCELLO LOFFREDI

NUVOLE E PIOGGIA. La perturbazione proveniente dall'Africa settentrionale, che si è infiltrata nel Mediterraneo centrale, è destinata a provocare una certa nuvolosità e, solo in alcuni casi, delle sporadiche piogge. Nei prossimi giorni la situazione del tempo sarà [redacted] progressivo miglioramento, anche se resterà il pericolo delle nebbie sulla Pianura Padana. Le temperature in aumento.

Tendenza per dopodomani. Sulle regioni settentrionali e su quelle centrali tirreniche, cielo generalmente poco nuvoloso. Sulle rimanenti regioni, nuvolosità variabile, in graduale dissolvimento nel corso della giornata. Temperatura stazionaria.

OGGI. Sulle regioni settentrionali avremo nuvolosità variabile, più intensa sui rilievi. In Pianura Padana saranno possibili foschie dense e locali banchi di nebbia nelle ore notturne. Al Centro e al Sud, [redacted] nuvoloso, [redacted] possibilità di locali precipitazioni, più probabili lungo il versante tirrenico.

DOMANI. Sulle regioni settentrionali, su quelle centrali tirreniche e [redacted] Sardegna, cielo da poco nuvoloso a temporaneamente nuvoloso, specie sui rilievi. Foschie dense [redacted] Val Padana. Sulle rimanenti regioni [redacted] nuvoloso con possibilità di piogge, più probabili su Basilicata e Puglia.

CITTA' ITALIANE

	min	max		min	max		min	max
Aosta	np	np	Bologna	9	20	Bari	7	19
Bolzano	7	16	Firenze	10	20	Napoli	10	22
Verona	[redacted]	14	Pisa	10	21	Potenza	5	17
Trieste	14	16	Ancona	8	20	S. M. Leuca	13	20
Venezia	9	16	Perugia	6	20	R. Calabria	np	21
Milano	13	17	Pescara	6	22	Palermo	14	23
Torino	11	17	L'Aquila	2	18	Catania	9	26
Cuneo	np	np	Roma Ciamp.	11	20	Messina	16	21
Genova	18	20	Roma Fium.	11	21	Alghero	11	25
Imperia	16	19	Campobasso	8	18	Cagliari	20	23

CITTA' ESTERE

	min	[redacted]			min	max	
Amsterdam	11	14	pioggia	Lisbona	17	25	variabile
Atene	8	[redacted]	variabile	Londra	12	14	pioggia
Bangkok	24	34	variabile	Los Angeles	14	24	variabile
Berlino	10	15	variabile	Madrid	9	23	[redacted]
Bruxelles	11	14	nuvoloso	Montreal	[redacted]	16	nuvoloso
Bucarest	-2	[redacted]	sereno	Mosca	[redacted]	9	variabile
Budapest	6	18	variabile	New York	12	21	variabile
Buenos Aires	14	18	[redacted]	Nizza	14	[redacted]	nuvoloso
Copenaghen	10	13	pioggia	Parigi	8	15	variabile
Dublino	9	12	pioggia	Pechino	[redacted]	12	variabile
Francoforte	9	15	nuvoloso	Praga	[redacted]	16	variabile
Gerusalemme	9	14	pioggia	Rio de Janeiro	24	30	pioggia
Ginevra	7	19	variabile	Sofia	0	18	variabile
Helsinki	8	11	pioggia	Sydney	18	29	variabile
Johannesburg	9	23	pioggia	Tokyo	16	22	variabile
Il Cairo	14	22	pioggia	Varsavia	8	16	variabile
Istanbul	10	15	variabile	Vienna	8	17	variabile

Audi trazione quattro®.
Ovunque e comunque,
perché quattro è meglio di due.
Audi

NOTIZIE dalle AZIENDE

I "Ricercatissimi" catturati finalmente da Vitago

All'indirizzo www.vitago.it i navigatori al passo con le ultime tendenze della moda e della bellezza potranno acquistare due prodotti fino ad oggi introvabili come: il monopattino Micro skate scooter e la hollywoodiana Crema la Mer

VitaGO.it, il sito e-commerce di prodotti per la bellezza e il benessere, ha dato il segno di un altro importante colpo: a tutti i navigatori offre l'opportunità di acquistare on - line il Micro skate scooter (http://www.vitago.it/Beratung/productpromo/scooter.html), il monopattino rapido e leggero, tendenza del momento, e la Crema de la Mer nuovo culto della bellezza senza età.

Già utilizzato dai trader di Wall Street, dai surfer californiani, dai businessmen giapponesi e dagli amanti della vita all'aria aperta, Micro fa la sua comparsa on www.vitago.it, per regalare anche ai navigatori - sempre alla ricerca di novità e alternative - un mezzo leggero e divertente per seguire il ritmo della vita e della giornata. Micro è pratico, versatile, maneggevole. È un oggetto da usare per rimanere in forma senza troppa fatica; un simpatico giocattolo da sfoggiare, perché discreto ed elegante, tecnologico e moderno.

Crema de la Mer, la crema che dona al viso un incarnato perfetto, utilizzata da Sharon Stone, Demi Moore e Courtney Cox, è finalmente disponibile in pochi preziosissimi esemplari su www.vitago.it
(http://www.vitago.it/viti/product.jsp?oid=390016724)
Più fortunate delle celebrità, non dovremo aspettare mesi per riceverne la confezione. Diremo dunque addio alle interminabili ricerche fra le profumerie della città, e con un semplice click potremo riceverla direttamente a casa in sole 48 ore.

All'indirizzo www.vitago.it questi e tanti altri prodotti, oltre a curiosità e utili informazioni sulla salute, la bellezza e il benessere di tutta la famiglia.

Un insolito "testimonial" per una pubblicità sul web

Wierer guarda al futuro col sorriso di un bambino

Il leader dei componenti per il tetto ha avviato una campagna per sensibilizzare l'utente finale e non solo il mercato edilizio sull'importanza di scelte di qualità che, oltre a garantire il comfort abitativo, preservino nel tempo il valore del capitale casa. Chi meglio di un bimbo può trasmettere al vasto pubblico dei lettori delle riviste per la casa quei valori di bellezza, serenità, sicurezza e durata che sono tipici del tetto Wierer? È quello che hanno pensato gli addetti ai lavori della prestigiosa azienda, decidendo di affidare i propri valori di immagine al simpatico bambino di pochi mesi avvolto nel suo baby-accappatoio. Il registro emozionale dell'immagine è sottolineato dal titolo "Chi ha paura del tempo cattivo?" A completare il messaggio, lo slogan "Un tetto Wierer. Bello da vedere, bello da vivere". La campagna verrà veicolata sui più importanti periodici per la casa. Già da anni leader nel mercato italiano con tre miliardi di tegole prodotte e vendute nel nostro paese (in media, cinquanta tegole per ogni italiano), Wierer fa oggi parte del Gruppo francese Lafarge, numero uno al mondo nei componenti per il tetto

---

Collistar Sporting®
una carica di energia per lei e per lui

Collistar, da sempre all'avanguardia nei trattamenti corpo e pioniera della cosmesi aromaterapica in Italia, lancia "Collistar Sporting®": una linea di prodotti unisex altamente energizzanti dedicata non solo a chi fa sport, ma a tutti coloro che conducono una vita attiva e dinamica.
Quattro le specialità, tutte a base di purissimi oli essenziali rivitalizzanti e sostanze energetiche preziose per il corpo in movimento: "Fragranza Energizzante per il corpo", "Doccia-Shampoo Energizzante", "Idratante Dopodoccia Ultrarapido", "Deo Freschezza Lungadurata". Filo conduttore di tutta la linea è il suo stimolante profumo: un sapiente accordo di note speziate, agrumate e muschiate che conferisce una immediata sensazione di energia e freschezza, perfetta sia prima che dopo l'attività sportiva e gli impegni quotidiani.

BELFE
Collezione autunno-inverno 2000/2001

Qualità, sportività, distintività, funzionalità e comfort, modernità e ricerca. Questi i parametri che fanno da sfondo al nuovo percorso di Belfe sullo stile contemporaneo. Una filosofia che trova nel concetto di sport inteso come "stato mentale" la sua ragione d'essere. Il connubio tra mondo active e dimensione fashion si fa sempre più forte per una convergenza degli stili raggiunta attraverso l'uso uniforme del colore, dei tessuti, dei dettagli stilistici.
Capi che si adattano a diverse possibilità di utilizzo, particolari tecnici all'insegna del massimo comfort in ogni situazione, estrema ergonomicità per agevolare i movimenti, capi unisex le cui specifiche linee anatomiche mettono a punto la vestibilità per l'uomo e per la donna. Con la nuova collezione Autunno-Inverno 2000/2001, Belfe intende conquistare l'immaginario dei suoi spettatori evocando uno scenario in cui la tecnologia si prende cura del benessere dell'uomo e la sportività è sempre vissuta con eleganza.
L'elemento tecnico viene visto in una nuova ottica di funzionalità e concretezza; "bello fuori, vero dentro". La tecnicità propria dello sport attivo sfugge alla sua accezione originaria e si "nasconde" con discrezione all'interno dei capi, per non aggredire l'uomo. Grande impulso viene dato alla ricerca e alla sperimentazione, per individuare nuove soluzioni "a misura d'uomo".
In linea con i cambiamenti che investono ogni settore della quotidianità, Belfe sviluppa un nuovo concetto di "flexible utility wear", in base al quale la destinazione d'uso dei capi sfugge agli stereotipi delle combinazioni predefinite e univoche. Ogni capo viene progettato per offrire la massima molteplicità di utilizzo, in un'ottica di flessibilità estrema che si adatta ai diversi ambienti e contesti. L'uomo "cittadino del mondo" diventa artefice di se stesso e del proprio stile, aggregando e mescolando elementi diversi in un tutto armonico.

Studio Più Lancia le "Investment Story" a fumetti per la nuova campagna Azimut

Una campagna per fondi d'investimento tutta a fumetti? È quanto ha realizzato Studio Più per Azimut (gruppo Bipop Carire), con doppie pagine sui quotidiani e milioni di inserti nei periodici.
È la risposta Azimut alla pressione di decine di campagne che negli ultimi tempi hanno invitato il pubblico a investire on-line "fai da te". La Campagna Azimut affronta il tema con quattro soggetti che sviluppano una serie di argomenti: la riflessione meglio della velocità; la specializzazione meglio del self-service; l'uomo meglio della macchina.
Gli avvisi spiccano nel panorama complessivo, si fanno leggere, sono divertenti e di forte impatto. Un'altra interessante innovazione da parte di un'Agenzia che vanta più di 25 anni di esperienza nel settore (ricordate la Tartalepre?).

Per la pubblicità su LA STAMPA

20123 MILANO
Via Carducci, 29 - Tel. 02.244.24.611

10126 TORINO
C.so Massimo d'Azeglio, 60
Tel. 011.666.52.11

publikomp

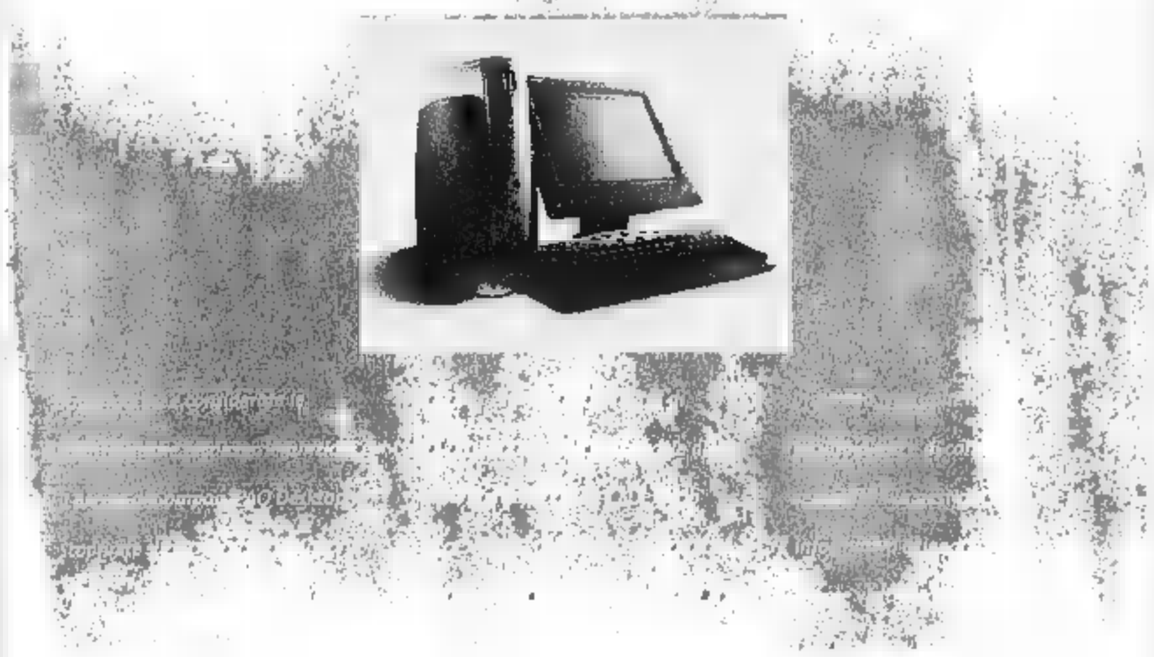

Processore Intel® Pentium® III fino a 733 MHz/133 FSB
Disco fino a 10 GB SMART II
Memoria fino a 512 MB
Grafica Intel 3D integrata
Rete 10/100 Pro/100+ integrata
Ms Windows® 95/98 o Windows® NT o Windows® 2000
Garanzia 1 anno presso la sede del cliente
Estensione di garanzia Carepaq (opzionale)

Gamma Compaq iPAQ Desktop
monitor escluso, a partire
da Lit. 1.299.000 IVA

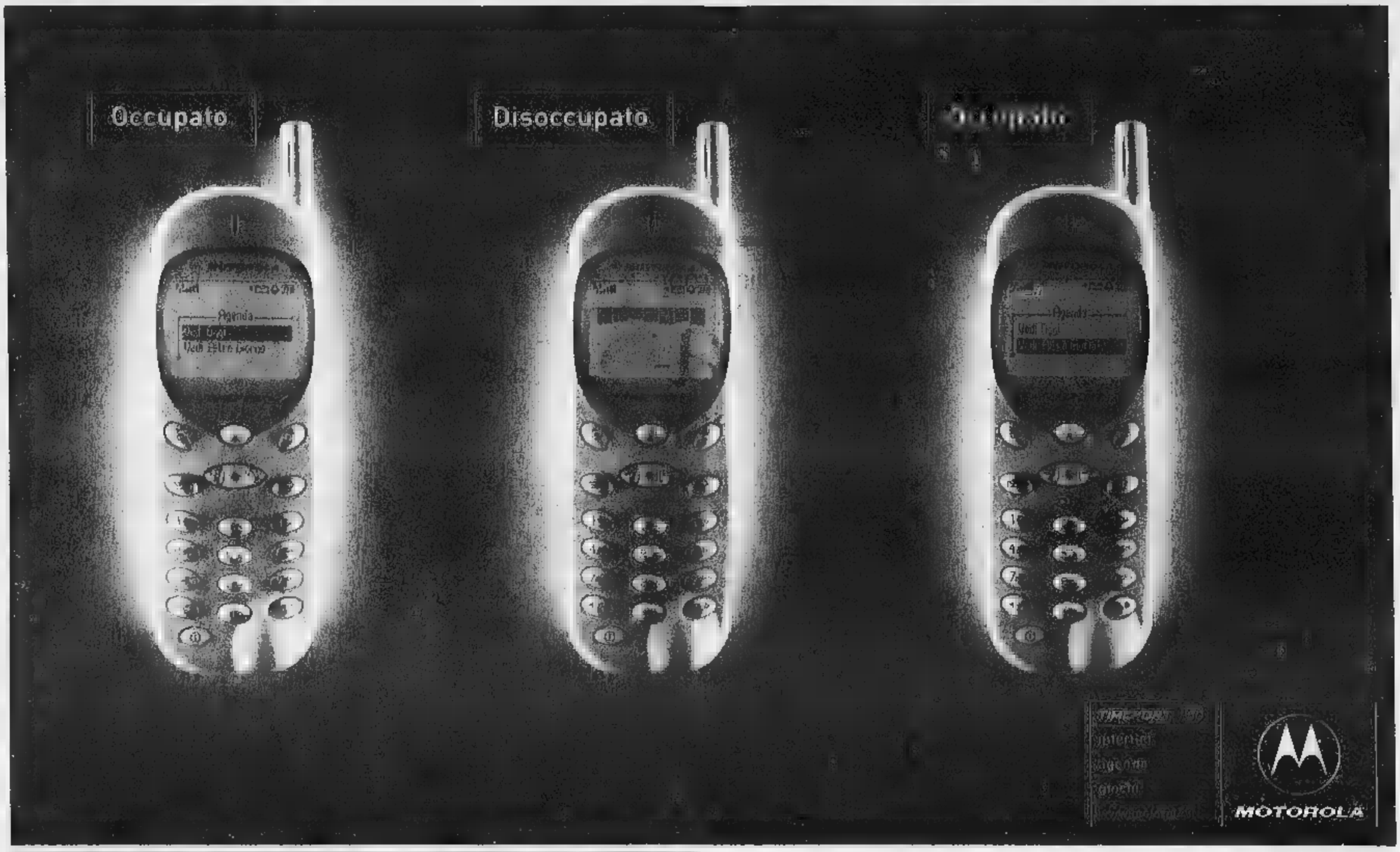

I SUPPLEMENTI DE LA STAMPA: L'INFORMAZIONE OLTRE IL QUOTIDIANO

LUNEDÌ: Tuttosoldi
MERCOLEDÌ: Tuttoscienze e Net TV
VENERDÌ: TorinoSette (solo Torino)
SABATO: Specchio e TuttolibriTempoLibero
DOMENICA: Tuttoaffari (solo Torino)

LA STAMPA

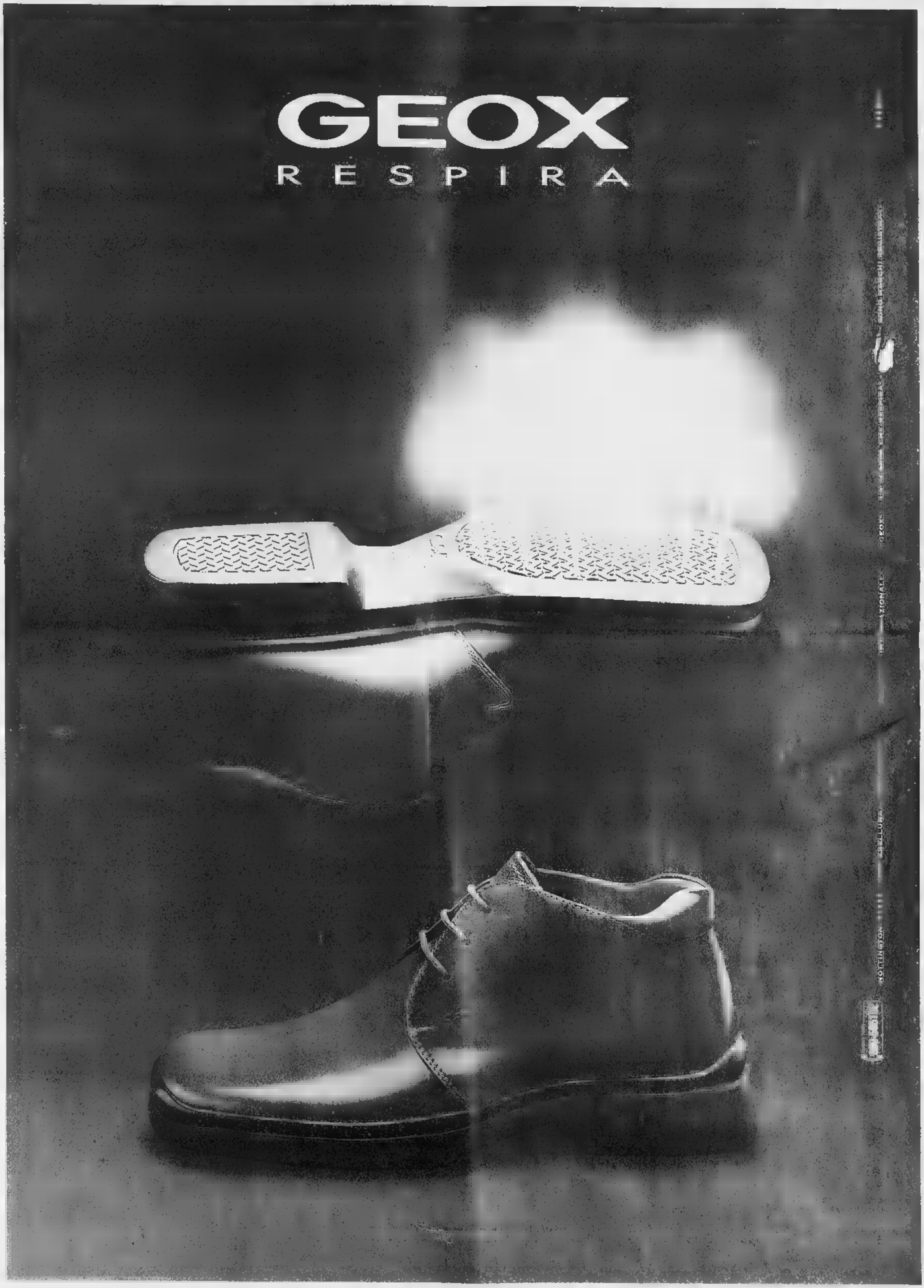
GEOX
RESPIRA

EMERGENZE | SU STRADE, PONTI E STAZIONI

DEPOSITO FERROVIARIO PERICOLANTE

Bloccato il transito della statale 25 in Bussoleno, dopo che è stato dichiarato pericolante l'edificio del deposito ferroviario (ex officina ed ora Museo Ferroviario in allestimento) perché durante l'alluvione è franato in più punti il muro di recinzione. «Oggi verrà effettuata dai vigili del fuoco di Torino e dai dirigenti delle ferrovie una nuova perizia per verificare se l'edificio è veramente in pericolo» dice il sindaco Alida Benetto. La statale 25 del Moncenisio è anche chiusa per frana dal km 55 verso il valico.

TROPPI RIFIUTI SOTTO IL [illegible]

Proteste a Chivasso da parte di amministratori e dei cittadini per i rifiuti e boscaglia contro i pilastri del ponte sull'Orco della ferrovia Torino-Milano. Si tratta di materiale trascinato dal torrente nel corso dell'ultima piena. Adesso, a distanza di due settimane, chi di competenza non si è ancora preoccupato, una eventuale piena potrebbe ostruire il deflusso delle acque. La polizia ferroviaria ha effettuato un sopralluogo presso il ponte in questione, il sindaco Andrea Fluttero ha scritto alle ferrovie chiedendo [illegible] pulizia urgente del ponte.

Polizia ferroviaria addio

I tagli interessano Orbassano e Chivasso

Massimo Numa

Addio presidi polfer di Orbassano, Casale e Chivasso? Pare proprio di sì. Roma avrebbe già deciso e manca solo il decreto ufficiale, atteso per i prossimi giorni. Al massimo settimane. Molti i timori e molte le speranze legati al piano di riordino della polizia ferroviaria, in via di definizione da parte del ministero degli Interni. Nulla di definitivo, dunque, ma la chiusura di alcuni uffici della Polfer sembra qualcosa di più di un'indiscrezione.

Nessun problema per il personale che verrà destinato nelle sedi più vicine. E non si tratterebbe, almeno in teoria, nemmeno di un ridimensionamento del servizio, in quanto le pattuglie di controllo per treni, depositi e stazione sarebbero comunque in piena attività. Gli attuali locali resterebbero comunque a disposizione dei poliziotti, sparirebbero solo i ruoli burocratici, comandante, vice, segretari e quant'altro.

Lo spiega Paris Di Sapio, responsabile del Compartimento Polfer di Piemonte e Valle d'Aosta: «Siamo di fronte a un piano che vuole razionalizzare le forze a nostra disposizione, tagliare i rami secchi per aumentare il livello di sicurezza per i cittadini e per il trasporto in generale. Mi spiego meglio: chi vuole presentare una denuncia a Chivasso, ammesso che il piano sia varato nei tempi previsti, [illegible] dalla polizia stradale di Chivasso, dove saranno integrati i nostri uomini. Per la gente non cambierà assolutamente nulla. La filosofia è quella di eliminare la burocrazia, di chiudere uffici inutili, di concentrare i poliziotti laddove veramente servono nella scorta dei convogli e nel controllo reale delle stazioni. I compiti di guardiania, di vigilanza dei beni delle Ferrovie è giusto che siano affidati alle guardie giurate».

Però Chivasso è un nodo viario strategico e, ad Orbassano, sono avvenute numerose operazioni contro l'immigrazione clandestina...atto fatti. Ma a Chivasso c'è la polizia stradale che ha uomini e mezzi. Può svolgere egregiamente il suo lavoro in molte direzioni. La Polfer dovrà appunto trasformarsi in un'istituzione con i compiti simili a quelli che la Stradale svolge lungo le autostrade. Per quanto riguarda Orbassano, c'è la possibilità che resti in funzione. Appunto per gli aspetti legati all'immigrazione. Ma, ripeto, si tratta solo di indicazioni».

Tutto il piano in funzione del progetto «Grandi Stazioni», con le forze concentrate nei capoluoghi regionali e provinciali. Torino, come già Roma e Milano, subirà una profonda trasformazione, per quanto riguarda l'ordine pubblico. I poliziotti si occuperanno molto [illegible] più di sicurezza e lotta alla malavita che ai «vecchi» compiti istituzionali dell'antica polizia ferroviaria. [illegible] nuovo corso, a Porta Nuova, ha già dato risultati positivi: l'80 per cento di reati in meno e treni più sicuri dal pericolo furti ed aggressioni.

I sindacati degli agenti di polizia, pur senza prendere posizioni ufficiali (aspettano il decreto), vogliono vederci chiaro: «Non sono in discussione le linee del piano in via di discussione, tra l'altro condivisibili in molti punti, ma "come" verrà attuato qui a Torino - dicono i sindacalisti - [illegible] la primaria esigenza di tutelare il personale dei presidi che dovrà subire meno disagi possibile. Vedremo quali iniziative assumere solo nel momento in cui conosceremo i particolari del piano di ristrutturazione dei presidi».

Il piano di privatizzazione di numerose linee ferroviarie dovrebbe ulteriormente favorire la trasformazione, anzi l'evoluzione, della Polfer. Già negli aeroporti i vigilantes stanno svolgendo molte delle funzioni una volta affidate ai poliziotti. Le aziende private punteranno a rivolgersi alle agenzie, rendendo così inutili i servizi di controllo di magazzini, depositi e rotaie svolti dalla polizia.

La sede della polizia ferroviaria di Chivasso, che potrebbe essere «tagliata»

Due giovani hanno rischiato di morire carbonizzati

Gara di velocità fra auto Cinque feriti a Trofarello

TROFARELLO

Una gara di velocità: un gioco pericoloso che si poteva trasformare in tragedia. Sarebbe proprio questa la causa dell'incidente avvenuto l'altra notte fra Trofarello e Cambiano. Il bilancio è di cinque feriti: due giovani hanno rischiato di morire carbonizzati, imprigionati nell'auto accartocciata contro un albero. Sono stati tutti ricoverati in ospedale, ma le loro condizioni [illegible] sarebbero preoccupanti.

I due giovani devono la vita ad una pattuglia dei carabinieri di Moncalieri, che martedì notte, intorno all'una, si trovava per caso nei paraggi. «Abbiamo sentito un boato tremendo sulla strada, andiamo a vedere che cosa è capitato», hanno detto via radio, alla centrale. I militari hanno trovato [illegible] vero disastro: tre auto schiantate, di cui una in fiamme. Con il calcio del mitra hanno spaccato i vetri della vettura, una Fiat Punto, e salvato i due occupanti: un ragazzo, bloccato al posto di guida, e una ragazza riversa sul sedile accanto. Una scena da ultimo minuto, perché l'incendio ha divorato l'auto in pochi istanti, prima dell'intervento dei vigili del fuoco.

Davide Padalino, 22 anni, di Poirino, è stato portato alle Molinette, mentre la giovane, Regina Gariglio, [illegible] anni, di Carmagnola, è stata ricoverata al Cto. Gli altri feriti erano a bordo di una Renault 5, finita contro un altro albero, e di una Fiat Tipo, che si è ribaltata sulla strada. Massimiliano Augeri, 22 anni, di Santena, alla guida della Renault, è stato trasportato al Santa Croce. Melania Coppola, 24 anni, di Trofarello, e Roberto Bianchi, di 27, residente a Torino, erano invece all'interno della Tipo: lei è finita alle Molinette, lui al Santa Croce.

Le dinamiche? Secondo una prima ricostruzione dei carabinieri, la carambola fra le tre auto sarebbe stata provocata da una sfida, da un assurdo gioco di velocità. La Renault, diretta verso Cambiano, si è scontrata frontalmente contro la Tipo, che a causa delle schianto ha invaso la [illegible]ia opposta ed ha urtato violentemente la Punto.

[m. peg.]

Un'esecuzione per vendetta alle porte di Volpiano

Accusati di triplice omicidio sono condannati a 30 anni

VOLPIANO

Domenico Marando e Giuseppe Leuzzi sono stati condannati ieri in corte d'assise a [illegible] anni di carcere per il triplice omicidio di Antonio e Antonino Stefanelli, nonché del loro guardaspalle Francesco Mancuso, scomparsi [illegible] primo giugno 1997 sul portone d'ingresso della residenza dei Marando a Volpiano. Li vide una quarta persona - Roberto Romeo - che accompagnò i tre all'appuntamento con Leuzzi e che riferì della circostanza a Maria Stefanelli prima di morire a sua volta ammazzato. Il movente dell'esecuzione fu la vendetta: Antonio Stefanelli avrebbe ucciso Francesco Marando, il cui cadavere venne trovato carbonizzato il 3 marzo 1995 in un bosco di Chiaocco, Valle di Susa. Francesco Marando e Antonino Stefanelli erano cognati, avendo il primo sposato Maria Stefanelli. Proprio la donna, finita tra i «due fuochi» familiari, ha fatto scoprire il delitto e condannare il cognato con la sua testimonianza. Per compiere un tale passo, ha dovuto abbandonare anche madre e sorelle e affrontare una vita di solitudine e di pericolo. Da due anni vive nascosta, affidata al servizio di protezione dei collaboratori e, com'è [illegible] suo caso, testimoni di giustizia.

In apertura del dibattimento i giudici avevano concesso l'applicazione del rito abbreviato, decidendo di integrare con alcune deposizioni le indagini preliminari. Nonostante per alcuni aspetti sia stato un processo «freddo» (la stessa Maria Stefanelli ha deposto brevemente rispetto al peso processuale che aveva assunto), per tutta una serie di testimoni appartenenti sia al clan Marando sia a quello degli Stefanelli [illegible] Corte d'assise ha stabilito che la Procura della Repubblica apra altrettanti fascicoli per il reato di falsa testimonianza. Con il rito abbreviato, gli imputati si erano comunque posti al riparo da una possibile condanna all'ergastolo: si partiva dal «tetto» dei 30 anni e quella pena hanno avuto. Anche l'imprenditore [illegible] Leuzzi (difeso dagli avvocati Dal Piaz e Caviglione) per cui il pm Tatangelo aveva chiesto [illegible] anni. L'avvocato Papotti, che ha [illegible] assistito Marando [illegible] i colleghi Ronco e Aricò, non nasconde il disappunto del collegio difensivo per l'esito finale di uno degli ultimi grandi processi d'assise: «Il nostro cliente è stato condannato per essere stato visto ricevere gli Antonelli sulla porta di casa».

Incidente in Valle Soana

Cacciatore [illegible] travolto da [illegible] e fa precipitare

PIAMPRATO. Un cacciatore è morto travolto da una frana, che l'ha fatto precipitare in un burrone. Si chiamava Filippo Bruzzese, 44 anni, piccolo imprenditore edile di Cuorgnè, che abitava in via Brigate Partigiane numero 64/d. L'incidente è successo sopra frazione Piamprato, a Valprato Soana, in località Ciavenassa, 2000 metri di quota.

Sono da poco passate le 8. Filippo Bruzzese, insieme all'amico Dario Ferrante, 47 anni, anche lui di Cuorgnè, ha appena raggiunto le montagne sopra Piamprato. Dopo aver percorso insieme [illegible] serie di mulattiere i due si separano. «Ci vediamo qui fra [illegible] decina [illegible] minuti», si raccomandano i due. Passa il tempo, ma Bruzzese non torna. L'amico, preoccupato, decide di andare a cercarlo. Trova lo zaino e poi, distante una decina di metri, in fondo a un dirupo, vede il fucile. Sotto choc arriva a Piamprato intorno le 10,30 e chiama i carabinieri di Ronco. Partono i soccorsi, gli uomini dell'Arma, insi[illegible] a un gruppo del Soccorso Alpino di Valprato si mettono alla ricerca di Fabrizio Bruzzese. Battono palmo a palmo tutta la zona circostante. Tutto inutile. E' un guardaparco, Pier Luigi Bar, intorno alle 13, a scorgere il corpo del cacciatore.

PROVINCIA FLASH

■ **PINEROLO, [illegible].** Dopo quasi trent'anni, ritorna a Pinerolo, organizzata dall'Ati e dal Lions, la manifestazione «Fungo d'Oro», competizione gastronomica tra i ristoratori del Pinerolese e della Val Sangone. L'altra sera, nell'Istituto Alberghiero di Pinerolo, si è tenuta la cerimonia con la quale è stato consegnato il Fungo d'Oro al ristoratore che ha ottenuto i maggiori voti dai giurati. L'onorificenza è andata al ristorante «Il Postale» di San Germano Chisone, già conosciuto come Malan. A pari merito sono stati premiati con i «funghi» d'argento i ristoranti di Giaveno «San Roch», «Valsangone», «Orchidea»; «Le Pigne» di Coazze; «La Locanda La Posta» di Cavour; «Flipot» di Torre Pellice, e «Il Castello» di Buriasco.

■ **CAVAGNOLO, CINGHIALI.** Negli ultimi tempi è sempre maggiore la presenza di cinghiali sulle strade della collina chivas[illegible] Ne [illegible] qualcosa Silvano Accomo, 44 anni, residente [illegible] Verrua Savoia località Monticelli 31, l'altra sera diretto [illegible] casa al volante del suo fuoristrada Nissan GR alle porte di Cavagnolo, sulla statale 590 della Valle Cerrina, ha travolto e ucciso un cinghiale del peso di oltre 70 chili che attraversava la strada. L'uomo è rimasto illeso, solo danni al mezzo.

■ **CAFASSE, [illegible].** E' ricoverato al Cto in gravi condizioni Vincenzo Coratella, 43 anni, di Torino, corso Taranto. L'uomo, ieri intorno alle 15, a bordo di un'Alfa Romeo 156 si è schiantato contro la Bmw condotta da Onorina Maria Tabaldo Lutatto, 61 anni, di Valdellatorre, via Trucco di Brione 43. L'incidente è avvenuto sulla direttissima della Mandria all'altezza degli svincoli per Cafasse [illegible] Fiano. L'Alfa Romeo, che era diretta verso Lanzo [illegible] viaggiava a forte velocità, dopo l'urto si è capottata sull'asfalto per una cinquantina di metri e per estrarre l'uomo dalle lamiere è stato necessario l'intervento dei vigili del fuoco di Mathi.

■ **MAZZE' [illegible]FERITI.** Due feriti l'altra sera per un incidente accaduto sulla provinciale 50 Mazzè-Rondissone frazione Casale. Roberto Barbazzi, 30 anni [illegible] Venaria, [illegible] Puccini 36, al volante della sua Suzuki Bolero ha tamponato una Ford Fiesta. Alla guida Roberto Crosa, 40 anni, residente a Rondissone, via Cesare Battisti 25, ricoverato ad Ivrea, dove è stato curato anche l'Barbazzi.

■ **CASELLE, [illegible].** I disagi causati dai lavori di interramento della ferrovia Torino-Ceres nell'abitato di Caselle sono l'argomento del consiglio comunale aperto, in programma questa sera, alle 20,30 presso l'Auditorium. I cittadini dopo mesi di polemiche e di proteste e perfino una denuncia all'autorità giudiziaria possono, finalmente, confrontarsi direttamente [illegible] i responsabili della Satti e della Intercantieri Vittadelloi, la ditta appaltatrice della mastodontica opera, che sta interessando la città..

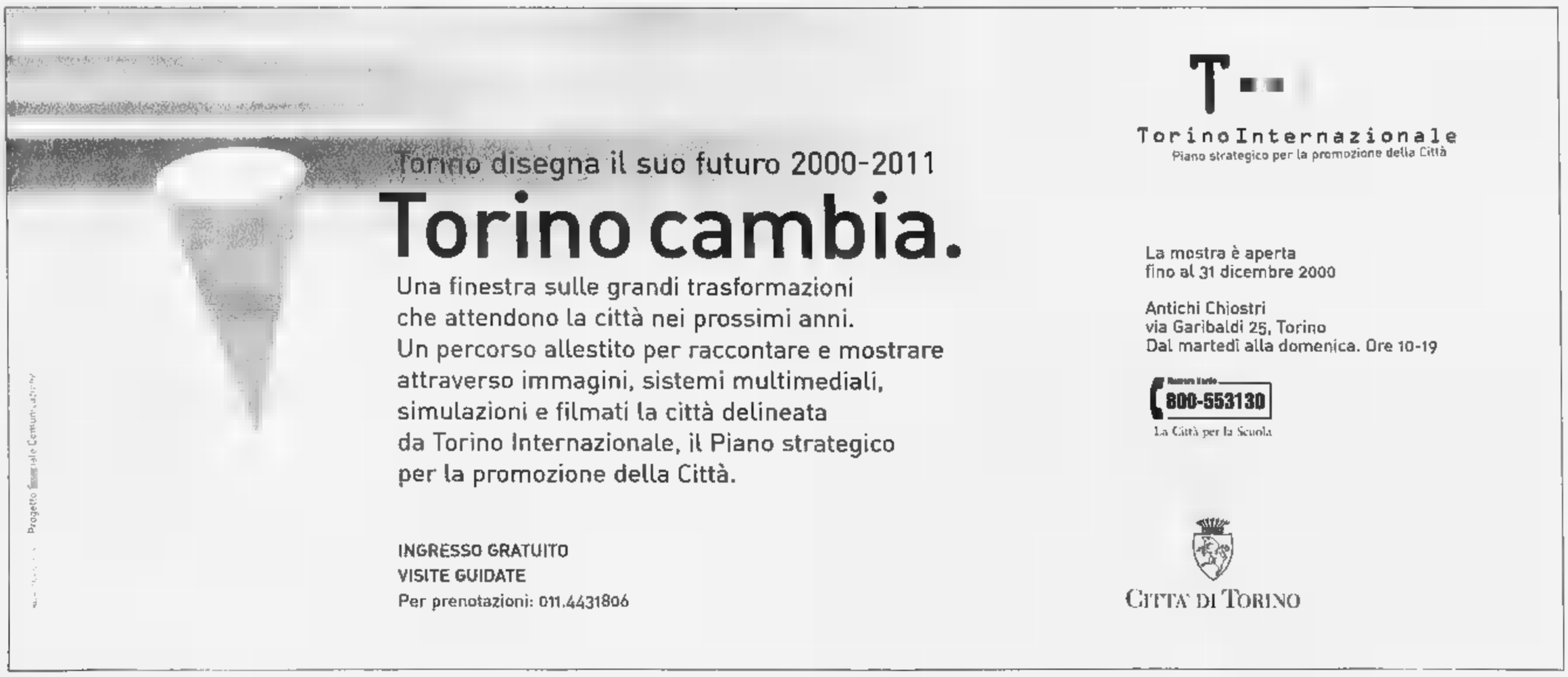

Oltre ad annunciare le fermate, sono predisposti per accogliere le carrozzelle dei disabili

Arrivano a Ivrea gli «autobus parlanti»

E' il primo esperimento in Italia

Mauro Revello

IVREA

Li chiamano «autobus parlanti», e sono gli ultimi arrivati nel parco veicoli della Satti. Ieri hanno fatto la loro comparsa a Ivrea, città da sempre presa a modello dalla società torinese di trasporti. Si tratta di una «prima» nazionale per i 3 veicoli dal nome lungo e complicato (Man Ni 263F-Autodromo Lu/26), ma dal gradevole colore giallo e blu che già significa una novità dopo anni di arancione. Altri 3 modelli dovrebbero arrivare l'estate prossima, e intanto inizieranno a diffondersi in altre città italiane.

«Sia gli autobus urbani che quelli suburbani - spiega il direttore della Satti, Rodolfo Notaro - hanno l'impianto di climatizzazione, e sono spaziosi e comodi». Ma è l'elevata qualità del comfort la novità più importante.

I veicoli, infatti, sono anche dotati di una pedana telecomandata per l'incarrozzamento dei disabili. Parole di apprezzamento arrivano anche da Paolo Ferrero, presidente della Consulta per le persone in difficoltà: «Sono innovazioni che consentono al disabile un'ampia autonomia, importante per non sentirsi ghettizzati».

Non solo. Tra le novità figura l'annuncio delle fermate, quella imminente e quella successiva. Questo avviene con un display, ma anche un impianto vocale sia interno che esterno, funzionante grazie al riconoscimento satellitare dalla posizione del mezzo. «Sono poi stati curati altri aspetti - aggiunge il responsabile commerciale, Giovanni Pellegrini -. A partire da quello, importantissimo, dell'immissione dei gas di scarico, un abbattimento del 60 per cento».

I tre nuovi veicoli (ognuno dei quali costa oltre 400 milioni) sono entrati in funzione ieri pomeriggio sulla circolare urbana di Ivrea.

«I prossimi due mesi - dice ancora Rodolfo Notaro - serviranno per valutare l'affidabilità dei mezzi e correggere eventuali difetti. Successivamente saranno ordinati altri, così da rinnovare poco per volta l'intero parco circolante». Ivrea avrà un ruolo determinante per la sperimentazione. «Non è un caso - dice il presidente della Satti, Davide Gariglio -. Con questa città c'è un ottimo rapporto di collaborazione».

Una collaborazione, del resto, che viene cementata anche nel progetto di un nuovo moderno deposito, che verrà realizzato ai confini dell'area ex Montefibre. Proprio ieri la Satti ha pubblicato il bando di gara che dà il via all'iter degli appalti. I lavori dovrebbero iniziare in primavera, per concludersi nell'arco di un anno.

«C'è stato un ritardo rispetto ai tempi ipotizzati alla firma della convenzione - dice l'assessore all'urbanistica del Comune, Alberto Redolfi -, dal momento che l'entrata in vigore della legge Merloni ha costretto la Satti a rivedere alcuni dettagli tecnici». L'investimento per la costruzione del deposito (dotato anche di una moderna officina) ammonta a circa 8 miliardi e 200 milioni, finanziati da Comune, Satti e Provincia.

L'autobus dell'ultima generazione che la Satti sta sperimentando a Ivrea

L'incidente ieri mattina a Piamprato, in alta Valle Soana, la vittima era un imprenditore edile di Cuorgnè

Cacciatore travolto dalla frana muore cadendo in un burrone

Filippo Bruzzese, imprenditore edile di Cuorgnè, è morto ieri in alta Valle Soana, mentre stava effettuando una battuta di caccia al camoscio assieme a un amico

PIAMPRATO

E' partito di buon mattino quando i due figli dormivano ancora. Ha salutato la moglie Natalina: «Non ti preoccupare, sarò a casa per cena». Poi ha imbracciato il suo fucile ed è partito per una battuta di caccia selettiva al camoscio. Filippo Bruzzese, 44 anni, piccolo imprenditore edile di Cuorgnè, a casa, nel suo appartamento di via Brigate Partigiane 64/d, non più tornato. E' morto, precipitando in un burrone, dopo un volo di 300 metri, portato via da una frana. E' successo sopra frazione Piamprato, a Valprato Soana, in località Ciavenassa, 2000 metri di quota, una zona già ferita dalla recente alluvione. E forse, quella frana che ha strappato la vita è stata causata proprio dalle pesanti piogge di due settimane fa.

Sono da poco passate le 8. Filippo Bruzzese, insieme all'amico Dario Ferrante, 47 anni, anche lui di Cuorgnè, ha appena raggiunto le montagne sopra Piamprato. Dopo aver percorso insieme una serie di mulattiere i due si separano con l'intenzione di individuare i posti in cui trovare i camosci. «Ci vediamo qui fra una decina di minuti», si raccomandano i due. Passa il tempo, ma Bruzzese non torna. L'amico, preoccupato, decide di andare a cercarlo. Trova lo zaino e poi, distante una decina di metri, in fondo a un dirupo, vede il fucile. Capisce che è successo qualcosa di grave. Col cannocchiale riesce a scorgere il corpo dell'amico. Sotto choc arriva a Piamprato intorno le 10,30 e, attraverso un telefono pubblico, chiama i carabinieri di Ronco. Partono i soccorsi, gli uomini dell'Anna, insieme a un gruppo del Soccorso Alpino di Valprato si mettono alla ricerca di Fabrizio Bruzzese. Battono palmo a palmo tutta la zona circostante. Tutto inutile. Nel frattempo atterra nella piazza della frazione anche un elicottero del 118. E' una guardia parco, Pier Luigi Bar, intorno alle 13, a scorgere il corpo del cacciatore. Per recuperare il cadavere è necessario utilizzare un altro elicottero del 118, arrivato da Borgosesia, in grado di calare nella gola il verricello. A constatare la morte è il medico legale, Fulvio Antonietti. [gp. mag.]

Volontario di Lugnacco

A giudizio per violenza su invalida

LUGNACCO

Con la scusa di sbrigarle le pratiche per la pensione di invalidità, non avrebbe esitato a palparla e cercare di toccarla fra le gambe. Senza lasciarsi turbare dal fatto che la donna era su una sedia a rotelle, e neppure che nella stanza vicina vi fosse una bimba di 5 anni, pure gravemente malata.

Ora Giacomo Pio, 67 anni, di Lugnacco, ex delegato della zona di Ivrea dell'Associazione nazionale mutilati ed invalidi civili (da alcuni mesi è sospeso dal servizio), è arrivato il momento di fare i conti con la giustizia. Il pm Vitari ne aveva chiesto il rinvio a giudizio per violenza sessuale e tentata estorsione. Il 23 novembre difeso dall'avvocato Franco Ecclesia comparirà davanti al gup De Marchi, per essere giudicato con rito abbreviato.

A denunciarlo era stata una donna poco più che cinquantenne, disabile, che vive alla periferia di Ivrea. Giacomo Pio era andato due volte a casa sua, dovendo ritirare un documento per la pensione di invalidità. In entrambe le occasioni, secondo le accuse, le avrebbe messo le mani addosso approfittando della sua impossibilità di tutela. Non solo: le avrebbe anche chiesto un milione - con l'assicurazione di «fare la brava con lui» - per il disbrigo delle pratiche pensionistiche.

In udienza preliminare, Pio ha respinto ogni addebito. «Sono innocente - avrebbe detto ai magistrati -. Non ho mai commesso le cose di cui sono imputato». Ma la donna aveva già confermato le accuse formulate nella denuncia presentata ai carabinieri. Ora si tornerà in aula il 23 novembre, per la sentenza. [m. rev.]

IN BREVE

■ **SETTIMO VITTONE, ARRESTO.** I carabinieri hanno arrestato l'altro ieri Stelvio Curnis, 41 anni, di Settimo Vittone, accusato di lesioni. L'ordine di custodia cautelare era stato emesso dal Tribunale di Vercelli.

■ **IVREA, DROGA.** Ancora guai giudiziari per Diego Perri, 29 anni, di Rivarolo, e Diego Santagata, 22 anni, di Bosconero, già arrestati alcune settimane fa dai carabinieri di Ivrea per detenzione e spaccio di droga. Ai due giovani è stato notificato in carcere un secondo ordine di arresto: gli inquirenti, continuando le indagini, avrebbero raccolto ulteriori elementi nei loro confronti.

■ **MERCENASCO, INCIDENTE.** Spettacolare incidente con incendio la scorsa notte sulla statale 26 della Valle D'Aosta a Mercenasco. Un automobilista a bordo di una Fiat Tipo, diretto verso Ivrea, si è schiantato contro il guard-rail e si è dato alla fuga a piedi facendo perdere le tracce. Per la vettura si è incendiata. La polstrada di Chivasso ha accertato che la Tipo era stata rubata il 9 ottobre a Fausto Capelli, 40 anni, di Ladi.

■ **MAZZE', FERITI.** Due feriti l'altro ieri per un incidente sulla provinciale 50 Mazze-Rondissone, frazione Casale. Roberto Barinzzi, 30 anni, di Venaria, corso Puccini 95, al volante della sua Suzuki ha tamponato una Ford Fiesta. Alla guida Roberto Crosa, 40 anni, residente a Rondissone, via Cesare Battisti 25, ricoverato ad Ivrea.

■ **OZEGNA, COMITATI.** Un coordinamento dei comitati di cittadini che dovranno affiancare gli enti istituzionali nel dopo alluvione. Dovranno diventare punto di riferimento per i cittadini che aspettano i rimborsi ai danni causati dal recente disastro. Non solo: loro compito sarà anche quello di mantenere alta l'attenzione dei politici sul problema. «Devono fare come noi - spiega Paolo Recrosio, coordinatore dei comitati sorti nell'astigiano e nell'alessandrino dopo l'alluvione del '94 - solo stando uniti si possono ottenere risultati.

DOVE & QUANDO

CANTI POPOLARI. Nella chiesa di San Rocco a Orio Canavese, alle 21, serata dedicata ai canti popolari con la partecipazione del Coro Polifonico dell'Accademia «Monteverdi» di Caluso e Americo Vigliermo del Centro Etnologico Canavesano. Saranno eseguite musiche tratte da «Cantarkaicos» di Mauro Ginestrone il quale, nel corso dell'appuntamento, ricorderà l'amico musicista Denzio Ponzetti, scomparso 5 anni fa. Eventuali offerte raccolte serviranno per il restauro della chiesa di San Rocco.

LA Incontro conviviale del Panathlon Club, alle al ristorante Gardenia di località Pearello a Romano. Il tema dell'incontro è «La montagna», a parlarne è l'alpinista Manlio Motta.

MUSICA IN OSPEDALE. Il ciclo di concerti organizzato dall'Asl 9 e dall'Orchestra Giovanile di Torino porta oggi alle 15, nella biblioteca dell'ospedale di Castellamonte, il Quartetto d'Archi della formazione torinese che eseguirà brani di Marcello, Mozart, Elgar e Haendel.

SALUTE. Associazione Ambiente di Foglizzo e circolo di Legambiente di Foglizzo e Montanaro organizzano, alle 21 nella sala consiliare foglizzese, un dibattito dal titolo «La nostra salute è in pericolo»: in discussione i vari progetti di insediamento che riguardano il territorio, dall'impianto per il trattamento di pneumatici Crioengineering di San Giacomo, allo discarica di Cascina Piana, al sito Servizi Industriali di San Benigno.

CORO La sera di sabato 4 novembre, al Teatro Giacosa di Ivrea, in concerto il prestigioso coro Sat di Trento, nell'ambito dei festeggiamenti per i 50 anni del Coro Alpino Eporediese. I biglietti costano 25 mila lire e sono in vendita, domani, martedì 31 ottobre e venerdì 3 novembre, dalle 21 alle 23 alla sede del Cae in Gallo 33; oppure la sera di sabato 4, prima dello spettacolo, al botteghino del Giacosa. Prenotazioni telefoniche, da domani, allo 0125.650217 e allo 0125.230274 (ore pasti).

ASSEMBLEE SOCIALI. Si ritrovano alle 21, al Centro Gandhi di via Arduino 75 a Ivrea, i soci del circolo locale di Legambiente, convocati per in occasione della loro assemblea annuale. Sempre a Ivrea e sempre alle 21, alla Camera del Lavoro di piazza Perrone, è invece in programma l'assemblea del Comitato di solidarietà con le genti della ex Jugoslavia.

a cura di MAURO SAROGLIA

CAMPER
FURLA
MIU MIU
MANDARINA DUCK
HOGAN
Fay
TOD'S
Henry Cotton's
VicMatie
Brooksfield
paul may
MASON'S
ROBERTO RONCO
Via Italia 12 - Biella
www.ciaonordovest.it

GUALTIERO
abbigliamento
uomo-donna
da padre a figlio
dopo 50 anni
di attivita'
dal 22 settembre
per festeggiare il passaggio di gestione Gualtiero Buzzi
invita tutti promovendo
SCONTI
dal 10% al 50%
IVREA
Via Palestro, 40 - Tel. 0125.43676

Buongiorno Italia.
Vuoi un ristorante su cui mettere la mano sul fuoco?
CLICCA QUI.
www.ciaonordovest.it Globalmente utile, localmente indispensabile. LA STAMPA

RTL 102.5
DA DIECI ANNI SOLO GRANDI SUCCESSI!
RTL 102.5 LA RADIO
Real life. Real radio.

NUMERI UTILI

SALUTE
Emergenza sanitaria 118
Guardia medica 58201030
Croce Rossa Italiana
Ambulanze 5510
Assistenza al cittadino 5875322
Trasfusioni sangue 4997.0860-7705.5563
Centri Antiveleni 490663-3054343
Farmaci a domicilio (anziani, disabili) 228941
Alcolisti anonimi 6636620
Droga che fare 167298298
Ambulatorio veterinario 5800340
PUBBLICA SICUREZZA
Soccorso pubblico d'emergenza 113
Carabinieri (Pronto intervento) 112
Polizia stradale 55441
Vigili Urbani (Pronto intervento) 67691
Vigili del fuoco (Pronto intervento) 115
Guardia di finanza (Pronto Intervento) 117
PREVENZIONE
Telefono Azzurro (Abuso minori) [redacted]
Telefono Rosa [redacted] alle donne) 37518282

L'APPUNTAMENTO
IL CONSIGLIO DEL GIORNO

Lonquich torna all'Olimpico

Di solito i titoli sono sinfonia, serenata, danza, quartetto, concerto e sonata. Per il concerto di Alexander Lonquich il programma prevede musiche di Klein (Sonata), Janacek (Suite da "Sul sentiero di rovi"), Schubert (Sonata) e Dvoràk [redacted] Egloga, Impromptu, Sul vecchio castello ■ Humoreske. Ma la novità vera non sono tanto i titoli delle musiche dvorakiane, quanto il ritorno di un grande pianista. **Alexander Lonquich**, stasera al **Teatro Olimpico** per un concerto davvero da non perdere sulla musica europea tra Otto e Novecento. Colto, personale e temperamentoso, lo stile di Lonquich non ha bisogno di presentazioni. Instancabile inventore ■ tutti i "trucchi" espressivi possibili ■ uno strumento (il pianoforte) che, secondo Liszt, "occupa il posto più alto della vasta famiglia degli strumenti musicali" perché è "il più complesso e anche il solo che progredisca continuamente e che si perfezioni ogni giorno", Lonquich ci offrirà una serata di eccellente pianismo. Ancora una volta questo grande interprete ci farà ascoltare la capacità unica del pianoforte di evocare un'atmosfera totalmente irreale, talvolta addirittura magica. Infatti, a differenza degli altri strumenti che hanno per modello la voce umana, il pianoforte incapace di sostenerne il suono e riuscito a crearsi un cantabile diverso che, libero dall'imitazione della voce umana, lo ha reso irreale e completamente fantastico. Superiore in fatto di mistero sonoro e di irrealtà armonica. Orario: 21. *(Rossella Fabiani)*

NUMERI UTILI

COMUNE DI ROMA
Centralino 67[illegible]
Ama [illegible]
GUASTI
Acea (Pronto intervento elettrico) [illegible]
Acea (Pronto intervento acqua) [illegible]
Aci soccorso stradale [illegible]
Enel 16441
Italgas [illegible]
Pronto intervento idraulico [illegible]
Telecom [illegible]
TRASPORTI
Atac [illegible]
Metrebus [illegible]
Ferrovie dello Stato [illegible]
Aeroporti [illegible]
Taxi [illegible]

RTL 102.5
DA DIECI ANNI SOLO GRANDI SUCCESSI!
RTL 102.5 LA RADIO
Real life. Real radio.

TEATRI

AGORÀ 066874167 Via della Penitenza, 33 Sala A: **Il club delle impiegate** di G. Pupi, con Gegia, G. Nardella, M. Pennafina. Regia di E. Ferri. Alle 21. Sala B: **Una commedia quasi divina** di F. Curcio e C. Uva. Alle 21.15

ANFITRIONE 065750827 Via San Saba, 24. Sala A: **Il posto delle meraviglie** di A. Racioppi. Alle 21. Sala B Teatro ragazzi: Dal lunedì al venerdì **La bella addormentata** (per le scuole). Alle 10.30.

ARCILIUTO 066879419 P.za Montevecchio, 5. Tutti i giorni **Mille anni di musica e poesia** con Enzo Samaritani, Daniela Romacker, Mario Cavaceppi. Alle 22. Domenica riposo.

ARGENTINA TEATRO DI [redacted] 0668804601/2 L.go Argentina, 52 Campagna abbonamenti stagione 2000/2001. Ufficio abbonamenti tel. 066875445. Orario dal lun. al ven. 10-14; 15-19. Sab. 10-13. Domani Teatro di Roma - Tanztheater Wuppertal **O Dido** regia e coreografia di Pina Bausch. Alle 21 (Prima)

ARGOT 065898111 Via Natale del Grande, 27. **Macbeth** di W. Shakespeare, con P. Giovannucci, J. Mastrodomenico. Alle 21

ASSOCIAZIONE CULTURALE GROPIUS [redacted]6382791. Via S. Telesforo 7. Aperte le iscrizioni alla Scuola di Formazione Teatrale per attori e ai colloqui di ammissione [redacted] borse di studio

BASILICA S. ALESSIO 065743446 Piazza S. Alessio, 23. Lunedì 30 **Dialoghi delle Carmelitane** di G. Bernanos. Alle 21. Ingresso libero con prenotazione obbligatoria

BELLI 065894875 P.za Sant'Apollonia, 11/a La Bilancia presenta **Cyrano** scritto e diretto da E. Giordano, con D. Conti. Alle 20.45.

CLESIS ARTE ROMA 0686206792 Via Averno, 1. Domani la compagnia Stabile C.A.R.T. in **Arte a Viva Voce dai Cinque continenti.** Abbonamenti stagione 2000/2001.

COLOSSEO 067004937 Via Capo d'Africa, 5/A. Sala grande: **I tre compari** con G. Colangeli. Alle 20.30
Danny e il profondo mare blu di P. Shanley. Alle 22.15
Ridotto: **Niente nessuno** di L. Russo. Regia di M. Cotugno. Alle 20.30.
Martedì 31 **Homme fatale** di B. Lowe, con L. Lucarelli. Regia di B. Montefusco. Alle 22.15

DAFNE 065667824 Via Mar Rosso, 329/331 (Ostia Lido) **Il malato immaginario** di Molière, con G. Pontillo. Alle 21

DEI COCCI [redacted]-2 Via Galvani 69. **Morte di Carnevale** comicissima commedia di R. Viviani, con A. Avallone, M. La Rana. Alle 21

DEI SATIRI 066871639 Via di Grottapinta, 19. Sala A: **Porci e bugiardi** con A. Giuliani, N. Rinaldi, S. Fabrizi. Alle 21. Sala Gianni Augus: **Grazie le faremo sapere** di e con Marco Zadia. Alle 21

DEL CENTRO 066867610 Via degli Amatriciani, 2. Ogni sabato alle 21 e ogni domenica alle 17.30 **Macbeth** con F. Figlio, I. Valentini

DELLA BUGIA 066830107? Via di S. Simone, 73/A (Coronari). Cena spettacolo di Cafe Chantan con **Osceno 900**. Alle 21

DELLA COMETA 066784380 Via del Teatro Marcello, 4. Lino Patruno in **La signora in Blues** di Pier Paolo Palladino. Alle 21

DELL'ASCOLTO 0633251656 Via Veientana, 5/A. Domenica 5 novembre **La regina dal cuore di ghiaccio** con B. Amodio. Alle 17

DELL'OROLOGIO Sala Grande 0668308735 Via dei Filippini, 17/A. **Eva Peron** di Copi. Regia di R. Salvete. Alle 21. Martedì 31 **The wizard of castle magic** Hallowen party per bambini in inglese. Alle 17.

DELL'OROLOGIO [redacted] **Gassman** 0668308735 Via dei Filippini, 17/A. **Il mestiere de le puttane** dai "ragionamenti" di Pietro Aretino. Con L. Randi. Alle 22

DELL'OROLOGIO Artaud 0668308735 Via dei Filippini, 17/A. **Tango** di Francesca Zanni, con C. Guarnieri, I. Meoni. Alle 21.30

DELL'OROLOGIO Orfeo 0668308330 Via dei Filippini, 17/A. **Giorni felici** ovvero **quel la vera storia di Caterina e Valentino** di S. Beckett. Alle 21.15

DELLA VILLA 067825483 villa Lazzaroni (v. Appia Nuova, 522). **Medea** di Seneca, con M. Esdra, C. Cipriani. Alle 16.45

DELLE MUSE 0644233649 Via Forlì, 43 **La gente non deve sapere** Novità di Geppi Di Stasio con Wanda Pirol, Rino Santoro. Alle 21.

[redacted] 067013522/065880094 via Crema, 8. **Saffo, maschia, amante e poeta** tratto dalle liriche di Saffo con E. Gloria, G. Natale, C. Sanguedolce. Alle 21

ELISEO 064882114 Via Nazionale [redacted] **L'arte della commedia** di E. De Filippo, con U. Orsini, L. De Filippo. Alle 20.45 (Turno L3)

ELISEO PICCOLO 064885095 Via Nazionale, 183. **Emma** [redacted] **vedova giocasta** di A. [redacted]vino. Regia di E. Marcucci e **Diario di Eva** [redacted] V. Moriconi. Alle 20.45 (Turno A09).

ETI TEATRO QUIRINO 066794585 Via delle Vergini, 7. Comp. Glauco Mauri in **Variazioni enigmatiche** di Eric Emmanuel Schmitt, con G. Mori. Alle 20.45 (G5/8)

ETI TEATRO VALLE 0668803794 Via del Teatro Valle, 21. Domani Festival d'autunno Per[redacted] Internazionali **Frantic assembly Hymns** di C. O'Connell. Alle 20.45.

EUCLIDE 068082511 Piazza Euclide, 34/A. Per la stagione 2000/2001 **"La sposa di campagna - Lui, lei, tei e l'altro" "Marito in tre giorni" "Vous n'avez rien à déclarer"** - Pingetto Bambini. **"Gli ecogatti alla riscossa - Le cantarughe**.

FLAIANO 066787424 Via S. Stefano del Cacco, 15 **La grande magia** [redacted] De Filippo, regia di G. Squillaci. Alle 21

FURIO CAMILLO 067804476 Via Camilla, 44 **Sul danno del tabacco** di A. Cechov. **L'uomo dal fiore in bocca** di L. Pirandello **Teatro - Frammento 1** di S. Beckett. Alle ore 21

GHIONE 066372294 Via delle Fornaci, 37. Martedì 7 novembre **La guerra di Troia non si farà** di J. Giraudoux con M. Cundari. Alle 21 (Prima)

[redacted] 0686075 13/14 via R. Leoncavallo, [redacted] **Valzer - Requiem K626** di S. Losi. Alle 21. Continua la campagna abbonamenti

IL VASCELLO 065881021 Via G. Carini, 72/78. **La figlia dell'aria** di R. Guicciardini [redacted] grafia Deanna Losi. Alle 21

IL PUFF 065810721 Via Giggi Zanazzo, 4. Lando Fiorini in **www.ci stanno aprendo il sito** di Natili, Longo e Fiorini con M. Cipolla, I. Zevola, L. Rossi Stuart. Alle 22.30. Il [redacted] è aperto dalle ore 20.

IN PORTICO 065748313 Circ. Ostiense, 197. Lunedì [redacted] **Arsenico ■ vecchi merletti** con G. Avena, V. Citarini. Alle 21 (Prima).

INDIA TEATRO DI ROMA 0655300894 Lungotevere dei Papareschi **Scene di Amleto III** di Shakespeare. Regia di F. Tiezzi. Alle 21.

INSTABILE DELL'HUMOUR 068416057 Via Taro 14. **Sciao bella, come t'antitoli? ovvero copple belle e copple coattel** di D. Granata. Alle 21

IVELISE 066869682 Via Capo d'Africa, 8. **Il suono della campana (vita di un poeta)** con I. Ghione, R. Michelutti. Alle 21.

LABORATORIO TEATRALE STABILE DELLA IV CIRCOSCRIZIONE 068185086 Sono aperte le iscrizioni: i corsi di educazione del corpo e della [redacted] dizione, recitazione, analisi del testo e di storia del teatro

L'ARTE DEL TEATRO 064885608, via Urbana, 107 **L'Attore Magico** sono aperte le iscrizioni ai Corsi biennali di Teatro, con la direzione artistica del regista G. Rossi. Materie di insegnamento: Dizione e impostazione della voce, Tecnica del Movimento di palcoscenico, Mimo. Ore 15-20

LA CHANSON 064873164 L.go Brancaccio, 82/a **Italian beauty** con C. Di Pietro e i "Magnifici 7" [redacted] 21.30. È aperta la campagna abbonamenti stagione teatrale 2000/2001 Prenotazioni 10-13/15-20.

LA COMUNITÀ 065817413, Via G. Zanazzo, 1 Lab. teatrale **Parole, Musica e... Gesto** condotto da G. Sepe.

LE MASCHERE ASS. CULT. TALIA 0658330817, Via Aurelio Saliceti, 1/3 (Trastevere). Domenica 29 ottobre Rassegna Fiabe e biscottini **Bon Bon Mignon e Bignè alla corte del re - Fata Meringa alla Gara dei pasticcieri** Età dai 4 anni. Alle 16.30 (Prenot. Obbl.)

MANZONI 063223634 Via Monte Zebio, 14. **Il Contratto** con E. Beruschi, C. Alighiero. Alle 21

META TEATRO 0658333253 Via S. Crisogono, 45 La comp. del Meta Teatro presenta **Lo specchio e l'anima** di P. Di Marca. Alle 21.15

MONGIOVINO 065139405 via G. Genocchi, 15. Sabato 28 e domenica 29 **Il gatto con gli stivali** con le marionette a filo degli Accettella. Alle 16.30.

NAZIONALE 0642012681, via De Pretis, 51 Roma Europa Festival 2000 in collaborazione con l'Ambasciata di Francia presenta la compagnia Adriana Borriello. Alle 21

OLIMPICO 063265991, Pzza Gentile da Fabriano, 17. Oggi concerto di Alexander Lonquich (pianoforte). Alle 21. Domani **Hair** The American Tribal Rock Musical Original Broadway Version. Regia di J. Rado. Alle 21.

PARIOLI 068027329/33 Via G. Borsi. [redacted] **Le barzotte** [redacted] **Aquila bionda** di P.F. Pingitore [redacted] Martufello, L. Tiosbel, L. Guerrera, M. Tortora, B. Amici. Alle 21.30 (G1)

PRATI 0639740503 Via degli Scipioni **L'uomo è fumator...** [redacted] **Milly** con G. Cannavacciulo. Alle 21 (Prima).

ROSSINI 066832281 P.zza S. Chiara **Er ma[redacted] immaginario** di Altiero Alfieri, con M. Paliani, R. Merlino, A. Alfieri. Alle 21. Diario botteghino 17 alle ore 20 (orario continuato)

SALA PETROLINI 065757488 Via Rubattino, 5 Sala Petrolini **I sette Re di Roma** di L. Magni. Regia di F. Tiberi. Alle 20.45
Sala A. Fabrizi **Una Salomè** da Oscar Wilde, con M. Guida, D. Tombolilla. Alle 21

SALA UNO TEATRO 067009329 Via di Porta S. Giovanni, 10 **Un'indimenticabile serata** di A. Campanile con P. Degli Esposti regia di A. Calenda. Alle 16.30.

SALONE MARGHERITA 066798269 Via Due Macelli, 75. **Al cavallino bianco** di Benatzky e Stolz. Regia di Don Lurio. Alle 21.30

SCUOLA DI TEATRO 065759735 Via Rubattino, 5. Sono aperte le iscrizioni per l'anno accademico 2000-2001. Direzione artistica Fiorenzo Fiorentini. Orari: 10-13/16-19.30

SETTE 0644236382, via Benevento, 23 **Teatro a domicilio** di Aldo Selleri. Con F. Milani, C. Vaccaro. Regia di M.G. Gulli. Alle 21

SISTINA 064200711 Via Sistina 129. **Hello Dolly!** con Loretta Goggi, Paolo Ferrari. Regia di Saverio Marconi. Alle 17 (Gio4d)

SPAZIO UNO 065895765 Vicolo dei panieri 3. **Un ragionevole dubbio** tratto da "La parola ai giurati" di S. Lumet con M. Morosini, P. Caretto. Alle 21.30 (Prima)

STABILE DEL GIALLO 0630311335 Via Cassia, 271. **Trappola per topi** di Agatha Christie con P. Valentini, M. Belocchi. Alle 21.30

STANZE SEGRETE 066872690 Via della Penitenza 3. Tutti i lunedì **Il salotto di Stanze segrete** alle 21.30. Ogni martedì poesia e musica **Antonio De Rosa poeta, musicista e (quindi) navigatore** alle 21. Ogni mercoledì **"Il gestore"** alle 21. Ogni giovedì **"Herr Salieri"** alle 21. Ogni venerdì, sabato e domenica **Shakespeare Italian Family: Romeo e** [redacted] alle 21

[redacted] **STABILE** [redacted] **COMICO** 0624406952 Via della Rocca, 6. Sala A: **Lui, Lei, e L'altra** [redacted] la comp. N[redacted]. Alle 21 (pien. tel.) Sala B: **È** [redacted] **moscerino** di e con M. Pappagallo. Alle 21.30 (pien. tel.)

TEATRO DEGLI [redacted] 068845953 Via Faro, 33/a. La comp. Fanghi cattive presenta **Gigaflop** di G. Gamba. Alle 21.15. Sono aperte le iscrizioni al corso integrato di formazione in ambito teatrale e psicocorporeo

[redacted] **O DEL S**[redacted]**GNO** 0688[redacted]809 v. Taro 33/a. Sono aperte le prenotazioni ai colloqui attitudinali e provini per l'ammissione ai corsi

TEATRO DI ROMA OFFICINE MOLLICONI 066886601 Via Roccagiovine, 263 **Graal** [redacted] dal Perceval di Chretien de Troyes. Alle 20.45. (Servizio navetta su prenotazione)

TEATRO DUE 066788259 Vicolo [redacted] Macel li, [redacted] Spettacolo per [redacted] **Elogio della favola** di L. Nigro. Alle 11

TEATRO MOLIERE 063223437 Via Pongora, 1. Mario Scaccia in **La dodicesima notte** Regia di L. Simonelli. Alle 21

TEATRO NEGLI APPARTAMENTI 063210241 Via degli Scialoja, 6. **Faust, la porta nascosta** di S. Benedetti. Alle 21.

TEATRO STABILE S. FRANCESCA ROMANA [redacted] 065125531 Piazza Navazzini (Piazza dei Navigatori). **Il gattopardo** di T. di Lampedusa. Regia di G. [redacted]. Alle 20.45.

TEATRO TESTACCIO 0657287414 Via R. Gessi 8. Sala Grande. **Odio i nazisti dell'Illinois** di P. Mammini. Alle 21.30.

TEATRO XX SECOLO 065881637 Via Garibaldi, 30. **Anna dei peccati** con L. Strazza, N. Bertorelli. Musiche di K. Weill. Alle 21.

TEATRO VERDE 065882034 C.ne Gianicolense, 10. Paddy the Clown presenta **Halloween party** Regia di B. Belany (per le scuole). Alle 10.

[redacted] 0668805890 Via degli Acquasparta, 16 **Scimmie** di Aleppo. Alle 21.

VELAVEVODETTO 065744194 Via Monte Testaccio, 97. Sabato 11 novembre Giusy Valeri in **Coccodrilli e mandrilli** Alle 21. Sabato spettacolo alle 21 e alle 23 (pren. dalle 17).

VITTORIA 065740170 P.zza S. M. Liberatrice, 8. Sala A **Parenti Serpenti** di C. Amoroso con Anna Campori, Viviana Toniolo. Alle 21. [redacted] B [redacted] **The letterari** Roma bizantina. Alle 17

CONCERTI E [redacted]

TEATRO DELL'OPERA 064817025 P.zza [illegible] gli, 1. Giovedì 8 novembre "Filumena Marturano" balletto in due atti di B. Menegatti [illegible] sica di N. Rota. Alle 20 [redacted]. (Prima - Turno [illegible])

ACC. DI SPAGNA 0685373801 p.za S. P[illegible] in Montorio, 3. Riposo

ACC. FILARMONICA ROMANA 0632013[illegible] Via [redacted], 118. Presso il Teatro Olimpico (P.zza Gentile [redacted] Fabriano, 17) concerto del pianista Alexander Lonquich, musiche di [illegible]ral, Klein, Janacek, Schubert. Alle 21.

ACC. NAZIONALE DI SANTA CECILIA 0668801044, Via Vittoria, 6. Domani per la stagione di musica da [redacted] dell'Accademia di Santa Cecilia, concerto del pianista Gianluca Cascioli. Musiche di Boulez, Bach, Beethoven, Debussy. Alle 20.45

ACCADEMIA PER UNA NUOVA SOCIETÀ [redacted]05, Lungotevere dei Tebaldi 1[illegible] 28 concerto per il 250° anniversario della morte di J.S. Bach [redacted] solista L. Blaso. Alle 1[illegible]

ACC. POLIFONICA ROMANA [redacted] via della Mendola, 198. L'Accademia seleziona element. da inserire [redacted] proprio Coro [illegible] [redacted] in preparazione concerti di musica sacra "Cappella" e con Orchestra da Camera

AMBASCIATA BRITANNICA [redacted] **SANTA** [redacted] 064823401. Domani presso la Basilica di S. M[redacted] in Trastevere "Vespri della Beata Vergine" con e strumenti del [redacted] Bishop's Consort. [redacted] 18. Ingresso libero.

ARAMUS BASILICA S. [redacted] **DEGLI** [redacted]**GELI** 064823401, via Cernaia, 9. Presso la Schola Cantorum Santa Maria degli [redacted]geli Aperte [redacted] iscrizioni per l'attività corale

ASS. CORO F. M. SARACENI 0658310057 Clivo Rutario, 68. Domani presso l'Aula Magna dell'università La Sapienza (p.le Aldo Moro, 5) concerto dei solisti del coro Saraceni e pianista M.P. Rossi e E. Arcano soprani, P. Gorla violino, G. Agostini pianoforte. Musiche di Bach, Vivaldi. Alle 21.

ASS. CULTURALE CANTICORUM JUBILO [illegible] Pisca, 8, tel. 0686895327. Per ampliamento del coro si cercano voci femminili e maschili

ASS. CULT. MEDIOMUSICA 061942702 - 0339-4584932. Venerdì 3 novembre presso la Chiesa S. Paolo Entro le Mura (via Nazionale) versione integrale con scene e costumi de "La [redacted]" di G. Verdi. Alle 20.45

ASS. FRYDERYK CHOPIN 065073889. Presso la C.A.S.C. Banca d'Italia ([redacted] San Vitale, 19) 11° concorso pianistico internazionale "Roma 2000". Prova finale. Dalle 8 alle [redacted]

ASS. MUS. ACC. AMADEUS 066[illegible]767 via Candotti, 2. Domani recital del pianista Roberto Cappello, musiche di Beethoven, Wagner, Liszt, Mussorgski. Alle 21.15.

ASS. THE NEW [redacted] **SINGERS** [illegible]

AULA MAGNA I.U.C. [illegible]

BASILICA DI CRISTO RE [illegible]

BORGHI E CASTELLI MEDIEVALI NEL LAZIO [illegible] Sabato 28 ottobre presso Palazzo Rospigliosi (Zagarolo) lezione-concerto del pianista [illegible] Veroli. Alle [illegible]

CENTRO CULTURALE UNIVERSITARIO "ASSUNZIONE" 0684482715, via e Romania, 32. Domenica 29 [redacted] "Nel nome di Bach" [illegible] al clavicembalo, [redacted] flauto. Alle 17.30. Ingresso libero.

CHIESA S. MARCELLO AL CORSO 0679840165 P.zza S. Marcello, 5. Domenica 29 ottobre "Le ore dell'organo" Post Missam, musiche di [redacted] Duruflé, Brahms. Alle 19.

C.I.M.A. CENTRO ITALIANO DI MUSICA ANTICA [illegible]

CIRCOLO UFFICIALI F.A. D'ITALIA - PALAZZO BARBERI [illegible]

CONCERTI A PALAZZO CHIGI DI ARICCIA 069364605 - 069330653. [illegible] recital del pianista [illegible] Liszt, Verdi, [illegible]

CONSERVATORIO SANTA CECILIA [illegible]

DELL'ASCOLTO [illegible]

DI DOCUMENTI [illegible]

GHIONE [illegible]

ISTITUTO ITALO-LATINO AMERICANO 06684921 p.zza B. Cairoli [illegible]

MENDELFLOR MUSIC [illegible]

MILLE E UNA NOTA [illegible] Presso l'Auditorium [illegible] concerto inaugurale della rass. d'arte musicale "Mille e una nota indoor" con il trio chitarristico di S. Cecilia. Alle 21

MUSICA AL CAMPIDOGLIO [illegible]

NUOVI SPAZI MUSICALI [illegible]

OTTOBRE ORGANISTICO APRILIANO [illegible]

PROGETTO MUSICA 2000 [illegible]

TEATRO SALA UMBERTO [illegible]

PREVENDITE

INTERCLUB SERVICE [illegible]

PLANETARIO [illegible]

PRERIS [illegible]

QUADRIFOGLIO [illegible]

MUSEI E MOSTRE

ACCADEMIA NAZIONALE DI [redacted] **LUCA** piazza dell'Accademia di San Luca, 77. tel. [redacted] Orario 10-13. Chiuso domenica. Ingresso gratuito. "Aequa potestas-Le arti in gara a Roma nel Settecento". La mostra trae spunto dagli studi sul Settecento romano, per [redacted] la "gara delle arti", attraverso l'esposizione di una selezione delle sue collezioni (43 [illegible] disegni di figura, 35 sculture [redacted] di architettura). Fino al 31 ottobre

[redacted] **D' [redacted]UDES SAINT LOUIS DE FRANCE** largo Toniolo [illegible] Orario 13-19, sab. 10-[illegible] ingresso libero "Roma [illegible]" l'alba del terzo millennio [illegible] Martin [redacted] al 15 [illegible]

CHIOSTRO DEL BRAMANTE via della Pace, tel. 0668809036. [illegible] 10-13.30 e 15.[illegible] sab. 10-13.30 e 15.30-20. Ingresso libero. [illegible] di Adolf Frank [illegible]

FORI IMPERIALI [illegible] "I Giganti [illegible] peciali", a cura di [illegible] M. Serio. La mostra è visitabile [illegible] su prenotazione a questo numero [illegible] £ 10.000. Fino al 5 novembre

GALLERIA ARKA [illegible] 066792066 [illegible] stan". Per la prima [illegible] chustan. Orario [illegible] Ingresso libero. [illegible]

GALLERIA BORGHESE [illegible] ghese, 5 (Pinciano) [illegible] 9-17. Chiuso lunedì [illegible] Ospita la ricchissima collezione [illegible] Borromini, Canova [illegible] Tiziano, Rubens e tanti altri artisti [illegible] obbligatoria [illegible] lo 06328101 [illegible]

GALLERIA ITALARTE [illegible] del Pallaro 11, tel. 066865776 [illegible] Il paesaggio come luogo de [illegible] immagini di paesaggi [illegible] di Francia alla campagna [illegible] 10-13 e 16-20 Chiusura [illegible] all'11 novembre

GALLERIA LOMBARDI via del Babuino 70, tel. 0636001861. Orario 10.30-13 e 16.30-19.30, chiuso il lun. mattina e festivi. "Ili Zeri". La pittura di un giovane artista albanese. Ultimo giorno

GALLERIA NAZIONALE D'ARTE MODERNA viale delle Belle Arti, 131 tel. 063229812 Orario 8.30-19.30, sabato 9-23, lun. chiuso. £ 12.000. È la più importante raccolta di dipinti e sculture italiani del XIX e XX secolo. [illegible] "[illegible]fografia" [illegible] mostra è [illegible] presso l'Istituto Giapponese di cultura [illegible] al 15 [illegible]

GALLERIA TRINCIA [illegible] 06361232[illegible] "I briganti [illegible] brigantaggio italiano [illegible]

ISTITUTO CERVANTES [illegible] 0685519549 [illegible] La pittura [illegible] bre

ISTITUTO GIAPPONESE DI CULTURA via A. Gramsci 74, tel. 063224794 [illegible] Video arte [illegible] lun. a ven. 9-13 [illegible] ingresso libero. Fino al 15 novembre.

IL LABIRINTO via [illegible] 065595555. Orario [illegible] 19.30, dom. chiuso [illegible] spazio, luogo [illegible]

MUSEI E GALLERIE DEL VATICANO [illegible] tel [redacted] Orario [illegible] ore 8.45-15.45 [illegible]

[redacted] **LABORATORIO DI ARTE CONTEMPORANEA** [illegible] 5, tel 0647[illegible] Orario [illegible] "Paesaggio dopo la battaglia". Fino al [illegible] ottobre

MUSEO NAZIONALE DELLE [redacted] **E TRADIZIONI POPOLARI** [illegible] 065926148 Orario 9-20 [illegible] £ 8.000. "Immagini e colonie" [illegible] 20 nov.

MUSEO NAZIONALE DI CASTEL [redacted]**GELO** Lungotevere Castello 50, tel. 0639080730 Orario: dalle 9 alle 19. Sabato 9-23. Chiuso lunedì. £. 10.000 "L'assenza invadente del divino", a cura di F. Sperotti e L. Valeriani. Fino al 31 dicembre. "Riccardo Schweizer" [illegible] Fino al 30 ottobre [illegible]

MUSEO NAZIONALE PREISTORICO ETNOGRAFICO L. PIGORINI [illegible]

MUSEO NAZIONALE ROMANO - TERME DI DIOCLEZIANO [illegible]

PALAZZO BARBERINI GALLERIA NAZIONALE D'ARTE ANTICA [illegible] El Greco e Caravaggio [illegible] 9-19 [illegible]

PALAZZO DELLA CANCELLERIA [illegible]

PALAZZO DELLE ESPOSIZIONI [illegible]

PALAZZO DI MONTECITORIO [illegible]

PALAZZO POLI [illegible]

PALAZZO RUSPOLI [illegible]

PALAZZO VENEZIA [illegible]

SCUDERIE PAPALI AL QUIRINALE [illegible]

VILLA ADRIANA [illegible]

VILLA MEDICI [illegible]

VITTORIANO [illegible]

FARMACIE DI NOTTE

Aperte [redacted] **19.30 alle 8.30**
USL RM/A: via dello Statuto 35/a; via Nomen[redacted] 564; piazza Massa Carrara 10; piazza Bologna 18, piazza Istria 8; Galleria di testa Stazione Termini (ore 7.30-22); corso Rinascimento 48; [redacted] Nazionale 228, via Arenula 73; via Bertoloni 3, piazza [redacted] 49; corso d'Italia [redacted]; via Roccantica 2; piazza della Repubblica 67; piazza [redacted] Cinquecento 49
USL RM/B: via Tiburtina 437; via Tuscolana 925/b in alternanza settimanale con via Tuscolana 1258 [redacted] Tuscolana 918; via delle Robinie 81; via Casilina [redacted]
[redacted] viale Europa 76, viale Beata Vergine del Carmelo 73; via Ostiense 168; piazza Ragusa 14; via Etruria 36; via Tuscolana 462; via Appia Nuova 213; [redacted] Acqua Bullicante [redacted]; via Prenestina 365/e; [redacted] Collatina 112
USL RM/D: viale Marconi 178; via Portuense 425, via Pievo Cartoni 183; piazza S. Giovanni di Dio 13; viale Trastevere 229; via Gino Bonichi 113; via Pietro Rosa 42; largo G. da Montesecchio 10.
USL RM/E: largo Cervinia 18; via Monti di Primavalle 187; via Paracciani 12; piazza Risorgimento 44; corso Francia 174; largo Donaggio 8; piazza Ponte [redacted] 15; piazza Pio XI 30; via Cola di Rienzo 213.

LIBRERIE DI NOTTE

BIBLI - via dei Fienaroli, 27/28 tel [redacted]97. Orario [redacted] 17.00-24.00, dal martedì alla domenica ore 11.00-24.00. Libreria-Caffè con sala proiezioni, convegni, ristorante, postazioni internet e sala da te

[redacted] **451** - piazza Campo de' [redacted], 44 tel. [redacted]875930. Orario: lunedì [redacted] 16.00-[redacted], dal martedì al sabato ore 10-13.30 e [redacted] 24.00, domenica [redacted] 10.30-13.30 e 18.00-24.00 [redacted] d'arte, teatro, cinema e spettacolo con una particolare attenzione ■ piccoli editori

GULLIVER - via Tuscolana, 771/a tel 76960869. Orario: tutti i giorni ore 7.00-23.00. Sabato ore 7.00-0.30. Libri nuovi a prezzo scontato, videocassette, Cd e Cd-Rom.

INVITO ALLA LETTURA - corso Vittorio Emanuele II, [redacted] tel. 6861396/6896826. Orario dal martedì al giovedì ore 9.00-1.00, venerdì e sabato ore 9.00-2.00, domenica e lunedì ore 9.00-24.00. Presentazione di libri, incontri dedicati alla poesia, lezioni di ballo, domenica animazione bambini, libri introvabili (fuori catalogo) in particolare libri d'arte.

LIBRERIA DEL TESTACCIO - piazza S. Maria Liberatrice, 23 tel. 5746153. Orario: aperta tutti i giorni fino alle 23.00.

[redacted] **VIA DI RIPETTA** - via Ripetta, [redacted] 3207305-36003631. Orario: lunedì-venerdì ore 10.00-24.00, sabato ore 10.00-1.00, domenica ore 11-13.30 e 17.00-24.00.

[redacted] **LE PLEIADI** - via [redacted] Giubbonari, 76/77 tel 68804192; [redacted] Nazionale, 71 tel. 4826985; via del Governo Vecchio, [redacted] tel [redacted]. Orario: dal lunedì al giovedì ore 9.00-24.00, venerdì e sabato ore 9.00-1.00. Orario continuato. Novità e vasta scelta di volumi a [redacted] prezzo

PALOMAR - via Gustavo Bianchi, 7 tel. 5750477-5754632. Orario: dal martedì alla domenica ore 14.00-1.00. Libreria-Caffè con internet cafe, sala conferenze con maxischermo per proiezioni

[redacted]**ESI** [redacted] - piazza Montecitorio, 59 tel. 6781103 [redacted] aperta tutte le sera fino alle ore 23.00, il sabato fino alle [redacted] 24.00

LA STRADA - via Veneto, 36 tel. 4824151. Orario: dal lunedì al venerdì ore 9.30-24.00, sabato ore 9.30-1.00, domenica ore 11.00-13 [redacted] e ore 17.00-24.00. Costruita su diversi piani la libreria ospita eventi e presentazione di libri.

TERMINI - stazione Termini (Atrio biglietteria) tel. 4828422. Orario: aperta tutte le sere fino alle ore 23.00.

I LOCALI

AREA [illegible] 02412133. Domani dalle 22 [illegible] serata i balli [redacted] americani

[redacted] **ARRIBA** [illegible] Capannelle 104, tel. [illegible] dei balli di gruppo [illegible] successi anni '50 e '90

[redacted] **MAMA** [illegible] a Ripa, 18 [illegible] dal vivo con l'esibizione del gruppo [illegible] stagionale £ 20.000

BLUES RIVER [illegible] tel. 064070111 Dalle 22 [illegible] concerto del gruppo [illegible] con tessera lire 5.000

CAFFÈ DELLA SCALA via della Scala 4, tel. 0658[illegible] situato in una delle vie [illegible] diventa nel po[illegible] scegliere tra [illegible] e cabaret

CAFFÈ CARUSO via di Monte Testaccio 36, tel. 065745019. Dalle 22.30 serata "Chirimia", con lo storico gruppo colombiano guidato da Alvaro Hugo. In consolle i dj [redacted] Santos.

CAFFÈ LATINO via di Monte Testaccio, 63, tel. 0657288556. Dalle 22 il dj Luigi Huida seleziona musica revival e commerciale

CIRCOLO VIZIOSO [illegible]

CLAMUR [illegible]

EX MAGAZZINI [illegible]

FIESTALOCA [illegible] 0658333494 [illegible] Gonzales [illegible] 20.30 serata di musica [illegible] ed il vocalist Henry Bass

FONCLEA via Crescenzio 82/a, tel. 066896302. Domani dalle 21.30 concerto del gruppo "Buscaja" in una serata tutta dedicata a Fred Buscaglione.

GATE 19 via Trincea delle Frasche 90 - Fiumicino-Isola Sacra, tel. 066522207. Dalle 22.30 "Marcos Rodriguez & the Raggae House", musica reggae brasiliana [illegible] [redacted] con [illegible] [redacted] Bach". Ristorante vegetariano e cucina Mau[redacted], con prodotti biologici e naturali

I GIARDINI DI ADONE [illegible]

HANGOUT [illegible]

KANCELLERIA KAFÈ [illegible]

L'ANGOLO DELL'AVVENTURA [illegible]

LA PALMA via Giuseppe Mirri 35 [illegible] presenta "[illegible]". Questo gruppo senegalese ha vinto la medaglia d'oro al "Festival Nazionale dei Giovani Artisti" a Dakar nel 1989.

MR. BROWN Vicolo del Cinque 29, tel. 065812913. Pub-birreria in due sale, caratterizzato da un arredamento interamente in legno. Musica jazz, blues, rock e revival.

RADIO LONDRA CAFFÈ via Monte Testaccio 65/b, tel 065750044. Dalle [redacted] musica rock con il gruppo "Skunk".

SPEEDY GONZALES [illegible]

TEATRO DELLA COMETA [illegible]

TRINITY COLLEGE [illegible]

VICTORIA HOUSE [illegible] torte salate rustiche, dolci di ogni tipo.

WAVE CAFE via Stefano Gradi 177, tel. 065030253 Birreria paninoteca in zona Eur che offre maxi schermo per la visione di tutte le partite della Roma, giochi da tavola e due [redacted] per play [redacted]. Si organizzano feste anche per privati. Aperto dalle 21 fino a tarda notte

TRAME

DENTI. Dal [redacted] libro di Starnone, la storia di un professore di filosofia che ha sempre avuto problemi con i suoi denti [illegible]. Di Gabriele Salvatores.
[Admiral, Adriano 1, Atlantic 5, Capitol, Cineland 10, Etoile, Excelsior 3, Paris, Roma, Savoy 2]

FACCIA DI PICASSO. [illegible] comico Massimo Ceccherini [illegible] alcune scene di film famosi.
[Adriano 9, America, Atlantic 6, Cineland 14, Empire Due, Galaxy Saturno, Quirinale 2, Universal, Warner Village 13]

FANTASIA 2000. [illegible] pezzi di animazione nuovi e l'indimenticabile «L'apprendista stregone» per un atteso ritorno firmato Walt Disney.
[Academy Hall, Cineland 9, Dei Piccoli, Missouri 4]

FBI PROTEZIONE TESTIMONI. Commedia [illegible] Matthew Perry [illegible] Bruce Willis [illegible].
[Adriano 6, Capranica, Cineland 4, Garden, Lux 8, Madison 3, Odeon 3, Quirinetta, Trianon 5, Warner Village 9]

FUORI IN 60 SECONDI. [illegible]
[Warner Village 17]

HO SOLO FATTO A PEZZI MIA MOGLIE. Co[illegible] Woody Allen [illegible].
[Augustus 2, Doria 3, Madison 4, Missouri 2, Roxy Smeraldo]

I CENTO PASSI. [illegible] Mostra del Cinema di Venezia [illegible] lavoro di Marco Tullio Giordana [illegible] Peppino Impastato [illegible].
[Eden 2, Nuovo Sacher, Quattro fontane 3, Tibur 2]

IL DOTTOR T & LE DONNE. [illegible] Robert Altman [illegible] Richard Gere [illegible].
[Andromeda 2, Delle Mimose 1, Eurcine 1, Giulio Cesare 2, Warner Village 16]

IL GIARDINO DELLE VERGINI SUICIDE. [illegible] alla regia di Sofia Coppola, [illegible] Stati Uniti degli anni settanta e racconta di cinque sorelle che [illegible].
[Lux 2, Nuovo Olimpia A, Pasquino 3]

LA LINGUA DEL SANTO. Commedia. Antonio Albanese, [illegible] e Fabrizio Bentivoglio [illegible] Padova [illegible].
[Archimede, Eurcine 4, Intrastevere 1, Jolly 3]

LA MAPPA DEL MONDO. Drammatico. Storia di famiglia in un villaggio rurale americano [illegible] Sigourney Weaver [illegible].
[Barberini 5]

L'AMORE CHE NON MUORE. [illegible]
[Giulio Cesare 1, Greenwich 2, Odeon 4, Rivoli, Trianon 3]

LA STRADA PER EL DORADO. [illegible] Spielberg [illegible].
[Andromeda 3, Cineland 13, Delle Mimose 2, Embassy, Eurcine 1, Jolly 2, Maestoso 4, Missouri 3, Warner Moderno 1, Warner Village 2, 14]

LA TEMPESTA PERFETTA. [illegible] Wolfgang Petersen [illegible] George Clooney, Mark Wahlberg [illegible].
[Andromeda 1, Barberini 4, Cineland 8, Embassy, Eurcine 3, Jolly 4, King 1, Maestoso 1, Pasquino 1, Warner Moderno 1, Warner Village 2, 18]

L'UOMO SENZA OMBRA. Fantasy. [illegible]
[Adriano 2, Adriano 4, Alhambra 1, Ambassade 1, Antares 1, Atlantic 1, Barberini 3, Broadway 1, Ciak 1, Cineland 6, Cineland 11, Empire, Excelsior 1, Galaxy Glove, Gregory, Jolly 1, Lux 1, Reale 1, Royal 1, Savoy 3, Trianon 1, Tristar Rossa, Warner Moderno 3, 5, Warner Village 8, 11]

ROAD TRIP. [illegible]
[Missouri 4, Warner Village 14]

SI FA PRESTO A DIRE AM[redacted]. [illegible]
[Andromeda 3, Cineland 9, Lux 3, Sala Umberto, Warner Village 6]

SOLSTIZIO D'ESTATE. [illegible]
[Mignon 1]

TENTAZIONI D'AMORE. [illegible] New York [illegible] Edward Norton.
[Delle Mimose 4, Drive In, Lux 9, Roxy Topazio]

THE CELL (LA CELLULA). [illegible] Jennifer Lopez è una psicologa che, tramite una moderna tecnologia, entra nel cervello del serial killer che deve fermare.
[Adriano 8, Andromeda 4, Atlantic 4, Jolly 2, Maestoso 4, Missouri 3, Warner Village 15]

U-571. Azione. Durante la seconda guerra mondiale, viene affidato agli uomini di un sommergibile americano una missione impossibile: impossessarsi del dispositivo Enigma con cui i nazisti stanno vincendo la guerra del mare.
[Adriano 5, Delle Mimose 2, Golden, Lux 5, Madison 1, Missouri 1, Odeon 2, Rouge et noir, Warner Village 7]

PRIME VISIONI

LA RECENSIONE
DI LIETTA TORNABUONI

I due impiegati alla ricerca del Paradiso

Dopo «Un amore», Gianluca Maria Tavarelli ha tratto «Qui non è il Paradiso» da un episodio di cronaca nera avvenuto a Torino nel 1996. Uno di quei fatti inspiegabili e feroci che popolano la nostra vita quotidiana, con persone del tutto «normali», «comuni», che compiono d'improvviso, inspettatamente gesti criminali efferati, commentati con incredulità, sottoposti ad analisi confusa (desiderio d'avventura, voglia d'una vita migliore, pulsione di fuga, amoralità e, naturalmente, assenza di valori). In questo senso è il più contemporaneo tra i film italiani attuali, l'unico che rispecchi davvero il vuoto letale del Duemila. Due impiegati delle Poste scontenti, insoddisfatti, studiano una rapina ai danni della loro azienda; altri si insinuano nel progetto, che riesce e consentirebbe ai rapinatori di andarsene ai Caraibi a vivere il loro sogno tropicale; [redacted] le cose vanno diversamente. Molto ben girato con asciutta efficacia, molto ben recitato, realizzato [redacted] una professionalità sapiente non invadente né raggelante: però il grande interesse, la qualità del film restano il saper cogliere, cristallizzare e raccontare uno scoraggiante Zeitgeist, uno Spirito del Tempo in Italia.

QUI NON È IL PARADISO
di Gianluca Tavarelli; con Fabrizio Gifuni, Valerio Binasco, Antonio Catania. Produzione italiana, [redacted].

(Capranichetta)

ABADAN Via Gaetano Mazzoni 47 tel. 066742395
Riposo

ACADEMY HALL Via Stamira 5/7 [illegible]
Fantasia [redacted] di Hendel Butoy. Orario: 17.0[illegible] **Le ragazze del Coyote Ugly** di David McNally; con Piper Perabo, Adam Garcia [illegible]

ADMIRAL Piazza Verbano [illegible]
Denti di Gabriele Salvatores; con Sergio Rubini [illegible]

ADRIANO MULTISALA Piazza Cavour 22 [illegible]
Sala 1 **Denti** di Gabriele Salvatores; con Sergio Rubini, Fabrizio Bentivoglio [illegible]
Sala 2 **L'uomo senza ombra** di Paul Verhoeven; con Kevin Bacon, Elizabeth Shue [illegible]
Sala 3 **La famiglia del professore matto** di Peter Segal; con Eddie Murphy, Janet Jackson [illegible]
Sala 4 **L'uomo senza ombra** di Paul Verhoeven; con Kevin Bacon, Elizabeth Shue [illegible]
Sala 5 **U-571** di Jonathan Mostow; con Matthew McConaughey, Jon Bon Jovi [illegible]
Sala 6 **FBI protezione testimoni** di Jonathan Lynn; con Bruce Willis, Matthew Perry [illegible]
Sala 7 **Le ragazze del Coyote Ugly** di David McNally; con Piper Perabo, Adam Garcia [illegible]
Sala 8 **Titan A.E.** di Don Bluth e Gary Goldman. Orario: 15.30-17.10 [illegible] **The cell (La cellula)** di Tarsem; con Jennifer Lopez, Vince Vaughn [illegible]
Sala 9 **Faccia di Picasso** di Massimo Ceccherini; con Alessandro Paci [illegible]

ALCAZAR Via Merry del Val 14 tel. 065880099
Kipper di Amos Gitai; con Liron Levo, Tomer Russo. Orario 16.00-18.30 [illegible] 20.30-22.30 [illegible]

ALHAMBRA Via Pier delle Vigne 4 tel. 0666012154
Sala 1 **L'uomo senza ombra** di Paul Verhoeven; con Kevin Bacon, Elizabeth Shue [illegible]
Sala 2 **La famiglia del professore matto** di Peter Segal; con Eddie Murphy, Janet Jackson [illegible]
Sala 3 **Le ragazze del Coyote Ugly** di David McNally; con Piper Perabo, Adam Garcia [illegible]

AMBASSADE Via Accademia Agiati 57 tel. 065408901
Sala 1 **L'uomo senza ombra** di Paul Verhoeven; con Kevin Bacon, Elizabeth Shue. Orario 16.00-18.10 L. [redacted] 20.20-22.30 L. 15.000
Sala 2 **La famiglia del professore matto** di Peter Segal; con Eddie Murphy, Janet Jackson. Orario 16.00-18.10 L. 8.000 20.20-22.30 L. 10.000
Sala 3 **Le ragazze del Coyote Ugly** di David McNally; con Piper Perabo, Adam Garcia. Orario 16.30-18.30 L. 8.000 20.30-22.30 L. 10.000

AMERICA Via Natale del Grande 6 tel. 065816168
Faccia di Picasso di Massimo Ceccherini; con Massimo Ceccherini, Alessandro Paci. Orario 16.30-18.30 20.30-22.30 L. 8.000

ANDROMEDA Via Mattia Battistini 195 tel. 066142649
Sala 1 **La tempesta perfetta** di Wolfgang Petersen; con George Clooney, Mark Wahlberg [illegible]
Sala 2 **Il dottor T & le donne** di Robert Altman; con Richard Gere, Helen Hunt [illegible]
Sala 3 **La strada per El Dorado** di Eric "Bibo" Bergeron, Don Paul [illegible] **Si fa presto a dire amore** di Enrico Brignano; con Enrico Brignano, Vittoria Belvedere [illegible]
Sala 4 **The cell (La cellula)** di Tarsem; con Jennifer Lopez, Vince Vaughn. Orario 15.30-17.50 [illegible]
Sala 5 **The Golden Bowl** di James Ivory; con Nick Nolte, Uma Thurman. Orario 17.00 L. 7.000 [illegible]

ANTARES Viale Adriatico 21 tel. 068184388
Sala 1 **L'uomo senza ombra** di Paul Verhoeven [illegible]
Sala 2 **Cavalcando col diavolo** di Ang Lee [illegible]

APOLLO [illegible]
Chiuso per lavori

ARCHIMEDE Via Archimede 71 tel. [illegible]
La lingua del santo di Carlo Mazzacurati; con Antonio Albanese, Fabrizio Bentivoglio [illegible]

ATLANTIC Via Tuscolana 745 tel. 067610656
Sala 1 **L'uomo senza ombra** di Paul Verhoeven; con Kevin Bacon, Elizabeth Shue [illegible]
Sala 2 **La famiglia del professore matto** di Peter Segal; con Eddie Murphy [illegible]
Sala 3 **Le ragazze del Coyote Ugly** di David McNally; con Piper Perabo, Adam Garcia [illegible]
Sala 4 **The cell (La cellula)** di Tarsem; con Jennifer Lopez [illegible]
Sala 5 **Denti** di Gabriele Salvatores; con Sergio Rubini [illegible]
Sala 6 **Faccia di Picasso** di Massimo Ceccherini; con Massimo Ceccherini, Alessandro Paci [illegible] 20.30-22.30 L. 10.000

AUGUSTUS Corso Vittorio Emanuele 203 tel. 066875455
Sala 1 **La Patinoire** di Jean-Philippe Toussaint; con [illegible] Orario 16.30-18.30 20.30-22.30 L. 8.000
Sala 2 **Ho solo fatto a pezzi mia moglie** di Alfonso Arau; con Woody Allen, Maria Grazia Cucinotta. Orario 16.30-18.30-20.30-22.30 L. 8.000

BARBERINI Piazza Barberini 24-25-26 tel. 064827707
Sala 1 **Le ragazze del Coyote Ugly** di David McNally; con Piper Perabo, Adam Garcia [illegible]
Sala 2 **La famiglia del professore matto** di Peter Segal; con Eddie Murphy, Janet Jackson. Orario 10.15-12.15-14.15-16.15-18.30 L. 8.000 20.30-22.45 L. 13.000
Sala 3 **L'uomo senza ombra** di Paul Verhoeven; con Kevin Bacon. Orario: 10.30-12.50-15.30-17.45 L. 8.000 20.00-22.30 L. 13.000
Sala 4 **La tempesta perfetta** di Wolfgang Petersen; con George Clooney. Orario 10.00-12.30-15.15-18.00 L. 8.000 20.25-22.45 L. 13.000
Sala 5 **La mappa del mondo** di Scott Elliott; con Sigourney [redacted], Julianne Moore. Orario 15.00-17.30 L. 8.000 20.00-22.30 L. 13.000

BROADWAY Via dei Narcisi 36 tel. 062303408
Sala 1 **L'uomo senza ombra** di Paul Verhoeven. Orario: 15.45-18.00-20.15-22.30 L. 8.000

Sala 3 **La famiglia del professore matto** di Peter Segal; con Eddie Murphy, Janet Jackson. Orario 15.45-18.00-20.15-22.30 L. 8.000
Sala 4 **Le ragazze del Coyote Ugly** di David McNally; con Piper Perabo, Adam Garcia. Orario 16.30-18.30-20.30-22.30 L. 8.000

CAPITOL Via G. Sacconi 39 tel. 063236619
Denti di Gabriele Salvatores; con Sergio Rubini, Fabrizio Bentivoglio. Orario 16.30-18.30-20.30-22.30 L. 8.000

CAPRANICA Piazza Capranica 101 tel. 066792465.
FBI protezione testimoni di Jonathan Lynn; con Bruce Willis. Orario 16.30-18.30 L. 8.000 20.30-22.30 L. 10.000

CAPRANICHETTA Piazza Montecitorio 125 tel. [redacted]
Qui non è il Paradiso di Gianluca Maria Tavarelli; con Fabrizio Gifuni, Valerio Binasco. Orario 16.30-18.30-20.30-22.30 L. 8.000

CIAK Via Cassia 692 tel. 063325 1607
Sala 1 **L'uomo senza ombra** di Paul Verhoeven; con Kevin Bacon, Elizabeth [redacted]. Orario 16.00-18.10 L. 8.000 20.20-22.30 L. 12.000
Sala 2 **La famiglia del professore matto** di Peter Segal; con Eddie Murphy. Orario 16.00-18.10 L. 8.000 20.20-22.30 L. 12.000

CINELAND MULTIPLEX Via dei Romagnoli 515 (Ostia) tel. [redacted]
Sala 1 **The Golden Bowl** di James Ivory; con Nick Nolte, Uma Thurman. Orario: 15.00-17.30 L. 9.000 20.00-22.40 L. 12.000
Sala 2 **La famiglia del professore matto** di Peter Segal; con Eddie Murphy. Orario 14.30-16.30 L. 9.000 18.30-20.30-22.40 L. 12.000
[redacted] **La tempesta perfetta** di Wolfgang Petersen; con George Clooney, Mark Wahlberg. Orario: 15.05-17.40 L. 9.000 20.15-22.50 L. 13.000
[redacted] **FBI protezione testimoni** di Jonathan Lynn; con Bruce Willis, Matthew Perry. Orario: [redacted] 17.50 L. 9.000 20.05-22.20 L. 12.000
Sala 5 **Dancer in the Dark** di Lars von Trier; con Björk, Catherine Deneuve. Orario: 15.00-17.40 L. 9.000 20.20-22.55 L. 12.000
Sala 6 **L'uomo senza ombra** di Paul Verhoeven; con Kevin Bacon, Elizabeth Shue [redacted] 15.05-17.25 L. 9.000 20.00-22.30 L. 12.000
Sala 7 **Le ragazze del Coyote Ugly** di David McNally; con Piper Perabo, Adam Garcia. Orario 14.25-16.30 L. 9.000 18.35-20.35-22.40 L. 12.000
Sala 8 **Cavalcando col diavolo** di Ang Lee; con Tobey Maguire, Skeet Ulrich. Orario 15.15-17.35 L. 9.000 20.00-22.25 L. 12.000
Sala 9 **Fantasia 2000** di Hendel Butoy. Orario 15.05-17.00 L. 9.000 19.00 L. 12.000 **Si fa presto a dire amore** di Enrico Brignano; con Enrico Brignano. Orario 20.30-22.30 L. 12.000
Sala 10 **Denti** di Gabriele Salvatores; con Sergio Rubini, Fabrizio Bentivoglio. Orario 14.30-16.30 L. 9.000 18.30-20.30-22.30 L. 12.000
Sala 11 **L'uomo senza ombra** di Paul Verhoeven; con Kevin Bacon, Elizabeth Shue. Orario 15.30-17.50 L. 9.000 20.25-22.55 L. 12.000
Sala 12 **Le ragazze del Coyote Ugly** di David McNally; con Piper Perabo, Adam Garcia. Orario 15.45-17.50 L. 9.000 20.00-22.15 L. 12.000
Sala 13 **La strada per El Dorado** di Eric "Bibo" Bergeron, Don Paul. Orario 14.45-16.45 L. 9.000 18.45 L. 12.000 **L'amore che non muore** di Patrice Leconte; con Juliette Binoche, Daniel Auteuil. Orario 20.35-22.50 L. 12.000
Sala 14 **Faccia di Picasso** di Massimo Ceccherini; con Massimo Ceccherini, Alessandro Paci. Orario 14.30-16.30 L. 9.000 18.30-20.25-22.25 L. 12.000

COLA DI RIENZO Piazza Cola di Rienzo tel. [illegible]
Chiuso per lavori

DEI PICCOLI Viale della Pineta 15 tel. 068553485.
Fantasia 2000 di Hendel Butoy. [redacted] 17.00-18.30 L. [illegible]

DEI PICCOLI SERA Viale della Pineta 15 tel. 068553485
Sangue vivo di Edoardo Winspeare [illegible] Orario 20.30-22.30 L. 8.000

DELLE MIMOSE Via Vibio Mariano 20 tel. 063326 1010
Sala 1 **Il dottor T & le donne** di Robert Altman; con Richard Gere, Helen Hunt. Orario 15.00 L. 8.000 17.30-20.00-22.30 L. 13.000
Sala 2 **La [redacted] per El Dorado** di Eric "Bibo" Bergeron, Don Paul. Orario 16.15 L. 8.000 19.00 L. 13.000 **U-571** di Jonathan Mostow; con Matthew McConaughey, Jon Bon Jovi. Orario 20.00-22.30 L. 13.000
Sala 3 **The Golden Bowl** di James Ivory; con Nick Nolte, Uma Thurman. Orario 17.00 L. 8.000 19.45-22.30 L. 13.000
Sala 4 **Tentazioni d'amore** di Edward Norton; con Edward [redacted], Ben Stiller. Orario [redacted] L. 8.000 17.30-20.00-22.30 L. 13.000

DORIA Via Andrea Doria 52/60 tel. 0639721446
Sala 1 **Cavalcando col diavolo** di Ang Lee; con Tobey Maguire, Skeet Ulrich. Orario 16.00-18.15 L. 8.000 20.30-22.45 L. 10.000
Sala 2 **Le ragazze del Coyote Ugly** di David McNally; con Piper Perabo, Adam Garcia. Orario 16.00-18.15 L. 8.000 20.30-22.30 L. [redacted]
Sala 3 **Ho solo fatto a pezzi mia moglie** di Alfonso Arau; con Woody Allen, Maria Grazia [redacted]. Orario 16.30-18.30 L. 8.000 20.30-22.30 L. 10.000

DRIVE IN Piazza Fonte degli Acili 6-9 tel. 06509[redacted]649.
Tentazioni d'amore di Edward Norton; con Edward Norton, Ben Stiller. Orario 21.30 L. 10.000

EDEN Piazza Cola di Rienzo 74 tel. 063612449.
Sala 1 **Dancer in the Dark** di Lars von Trier; con Björk, Catherine Deneuve. Orario 16.30 L. 8.000 20.00-22.30 L. [redacted]
Sala 2 **I cento passi** di Marco Tullio Giordana. Orario 16.15-18.30 L. 8.000 20.30-22.30 L. 13.000

EMBASSY Via Stoppani 7 tel. 068070245
La strada per El Dorado di Eric "Bibo" Bergeron, Don Paul. Orario 15.45 L. 8.000 18.00 L. [redacted] **La tempesta perfetta** di Wolfgang Petersen; con George Clooney. Orario 19.55-22.30 L. 13.000

EMPIRE Viale Regina Margherita 29 tel. [redacted]417719
L'uomo senza ombra di Paul Verhoeven; con Kevin Bacon, Elizabeth Shue. Orario 15.45-18.00 L. 8.000 20.15-22.30 L. 12.000

EMPIRE DUE Viale Esercito 44 tel. [illegible]
Faccia di Picasso di Massimo Ceccherini. Orario 16.30-18.30-20.30-22.30 L. 8.000

ETOILE Piazza in Lucina 41 tel. [illegible]
Denti di Gabriele Salvatores; con Sergio Rubini. Orario 16.30-18.30 L. 8.000 20.30-22.30 L. 12.000

EURCINE Via Liszt 32 tel. 065910986
Sala 1 **La strada per El Dorado** di Eric "Bibo" Bergeron, Don Paul. Orario 16.00 L. 8.000 18.00 L. 13.000 **Il dottor T & le donne** di Robert Altman; con Richard Gere, Helen Hunt. Orario 20.00-22.30 L. 13.000
Sala 2 **The Golden Bowl** di James Ivory; con Nick Nolte, Uma Thurman. Orario [redacted] L. 8.000 19.45-22.30 L. 13.000
Sala 3 **La tempesta perfetta** di Wolfgang Petersen; con George Clooney, Mark Wahlberg. Orario 14.30 L. 8.000 17.00-19.55-22.30 L. [redacted]
Sala 4 **La lingua del santo** di Carlo Mazzacurati; con Antonio Albanese. [redacted] 15.30 L. 8.000 17.50-20.10-22.30 L. 13.000

[redacted] Corso Italia 107 tel. [illegible]
Serata ad inviti

EXCELSIOR V. BV del Carmelo 2 tel. 065292296
[redacted] **L'uomo senza ombra** di Paul Verhoeven; con Kevin Bacon, Elizabeth Shue. Orario 18.30-20.30-22.30 L. 8.000
Sala 2 **La famiglia del professore matto** di Peter Segal; con Eddie Murphy, Janet Jackson. Orario 16.00-18.10-20.20-22.30 L. 8.000
Sala 3 **Denti** di Gabriele Salvatores; con Sergio Rubini, Fabrizio Bentivoglio. Orario 16.30-18.30-20.30-22.30 L. 8.000

[redacted] Piazza Campo de' [redacted] 56 tel. 066[redacted]
La cena dei cretini di Francis Veber; con Villeret. Orario 18.10 L. 8.000 20.35-22.30 L. [redacted]

FIAMMA Via Bissolati 47 tel. [redacted]
Sala 1 **Serata ad inviti**
Sala 2 **Dancer in the Dark** di Lars von Trier; con Björk, Catherine Deneuve. Orario 17.00 L. [redacted] 19.45-22.30 L. 13.000

GALAXY Via P. Maffi 10 tel. 0661662445
Giove **L'uomo senza ombra** di Paul Verhoeven; con Kevin Bacon, Elizabeth Shue. Orario: [redacted] 18.10-20.20-22.30 L. [redacted]
Marte **La famiglia del professore matto** di Peter Segal; con Eddie Murphy, Janet Jackson. Orario: 16.00-18.15-20.30-22.40 L. 8.000
Mercurio **Le ragazze del Coyote Ugly** di David McNally; con Piper Perabo, Adam Garcia. Orario 16.00-18.05-20.15-22.30 L. 8.000
Saturno **Faccia di Picasso** di Massimo Ceccherini; con Massimo Ceccherini, Alessandro Paci. Orario 16.15-18.15-20.30-22.30 L. 8.000
Venere **Cavalcando col diavolo** di Ang Lee; con Tobey Maguire, Skeet Ulrich [redacted] 16.00-18.15-20.30-22.45 L. 8.000

GARDEN Viale Trastevere tel. 065812848.
FBI protezione testimoni di Jonathan Lynn; con Bruce Willis, Matthew Perry. Orario 16.00-18.10 L. 8.000 20.20-22.30 L. 10.000

GIOIELLO Via Nomentana tel. 0644250299
Holy Smoke di Jane Campion; con Kate Winslet. Orario 16.05-18.10-20.20-22.30 L. 8.000

GIULIO CESARE Viale Giulio Cesare 259 tel. 0639720795
Sala 1 **L'amore che non muore** di Patrice Leconte; con Juliette [redacted], Daniel Auteuil. Orario: 15.30 L. 8.000 17.50-20.10-22.30 L. 13.000
Sala 2 **Il dottor T & le donne** di Robert Altman; con Richard [redacted], Helen Hunt. Orario 14.45 L. 8.000 17.30-20.00-22.30 L. 13.000
Sala 3 **The Golden Bowl** di [redacted] Ivory; con Nick Nolte, Uma Thurman. [redacted] 17.00 L. 8.000 19.45-22.30 L. 13.000

GOLDEN Viale Tuscolana [redacted]
U-571 di [redacted] Mostow; con Matthew McConaughey [redacted]. Orario 15.45-18.00-20.15-22.30 L. 8.000

GREENWICH Via Bodoni 59 tel. 065745825.
Sala 1 **Dancer in the Dark** di Lars von Trier; con Björk, Catherine Deneuve. Orario: 15.00-17.30 L. 8.000 20.00-22.30 L. 13.000
Sala 2 **L'amore che non muore** di Patrice Leconte; con Juliette Binoche, Daniel [redacted]. Orario [illegible] L. 8.000 20.30-22.30 L. 13.000
Sala 3 **Il cerchio** di Jafar Panahi; con Fereshteh Sadr Orafai, Nargess Mamizadeh. Orario 15.40-17.20 L. [redacted] 19.00-20.45-22.30 L. 13.000

GREGORY Via Gregorio VII tel. 066380600
L'uomo senza ombra di Paul Verhoeven; con Kevin Bacon, Elizabeth Shue. Orario 15.45-18.00 L. 8.000 20.15-22.30 L. 12.000

HOLIDAY Largo B. Marcello 1 tel. 068548326.
Il patriota di [redacted] Emmerich; con Mel Gibson. Orario 16.30 L. 8.000 19.30-22.30 L. 12.000

INTRASTEVERE Vicolo Moroni 3a tel. 065884230
Sala 1 **La lingua del santo** di Carlo Mazzacurati; con Antonio Albanese, [redacted] Bentivoglio. [redacted] 16.15-18.20 L. 8.000 20.30-22.30 L. 13.000
Sala 2 **Segunda piel (Seconda pelle)** di Gerardo Vera; con [redacted] Bardem, Cecilia Roth. Orario 16.00-18.15 L. 8.000 20.30-22.30 L. 13.000
Sala 3 **Holy Smoke** di Jane Campion; con Kate Winslet, Harvey Keitel. Orario 16.15-18.20 L. 8.000 20.30-22.30 L. 13.000

JOLLY Via G. della Bella 4/6 tel. 0644232190
Sala 1 **L'uomo senza ombra** di Paul Verhoeven. Orario 15.30 L. 8.000 17.50-20.10-22.30 L. 13.000
Sala 2 **La strada per El Dorado** di Eric "Bibo" Bergeron, Don Paul. Orario: 16.00 L. 8.000 18.00 L. [redacted] **The cell (La cellula)** di Tarsem. Orario 20.00-22.30 L. 13.000
Sala 3 **La lingua del santo** di Carlo Mazzacurati. Orario: 15.30 L. 8.000 17.50-20.10-22.30 L. 13.000
Sala 4 **La tempesta perfetta** di Wolfgang Petersen; con George Clooney, Mark Wahlberg. Orario: 14.30 L. 8.000 17.20-19.55-22.30 L. 13.000

KING Via Fogliano 37 tel. 0686206732
Sala 1 **La tempesta perfetta** di Wolfgang Petersen; con George Clooney, Mark Wahlberg. Orario 16.00 L. 8.000 19.00-22.00 L. 13.000
Sala 2 **The Golden Bowl** di James Ivory; con Nick [redacted], Uma Thurman. Orario: 17.00 L. 8.000 19.45-22.30 L. 13.000

LUCKY [redacted] Borgo S. Spirito 75 tel. 066832724.
The Man Who Cried - L'uomo che pianse di Sally Potter; con Christina Ricci, Johnny Depp. Orario: 16.30-18.30 L. 8.000 20.30-22.30 L. 13.000

LUX MULTISCREEN Via Massaciuccoli 39 tel. 0636298171
Sala 1 **L'uomo senza ombra** di Paul Verhoeven; con Kevin Bacon, Elizabeth Shue. Orario: 14.30-16.30 L. 8.000 18.30 20.45-22.55 L. 13.000
Sala 2 **Il giardino delle vergini suicide** di Sofia Coppola; con James Woods, Kirsten Dunst. Orario: 16.00-18.15 L. 8.000 20.30-22.45 L. 13.000
Sala 3 **Si fa presto a dire amore** di Enrico Brignano; con Enrico Brignano. Orario: 15.10-[redacted] L. 8.000 19.00-20.45-22.40 L. [redacted]
Sala 4 **The Big Kahuna** di John Swanbeck; con Kevin Spacey, Danny De Vito. Orario: 15.30-17.15 L. 8.000 19.00-20.45-22.30 L. 13.000
Sala 5 **U-571** di Jonathan Mostow; con Matthew McConaughey, Jon Bon Jovi. Orario: 14.30-16.40 L. 8.000 18.45-20.50-22.55 L. 13.000
Sala 6 **Segunda piel (Seconda pelle)** di Gerardo Vera; con Javier Bardem, Cecilia Roth. Orario: 16.00-18.15 L. 8.000 20.30-22.45 L. [redacted]
Sala 7 **Imminente apertura**
Sala 8 **FBI protezione testimoni** di Jonathan Lynn; con Bruce Willis, Matthew Perry. Orario: 15.00-17.00 L. 8.000 19.00-21.00-23.00 L. 13.000
Sala 9 **Tentazioni d'amore** di Edward Norton; con Edward Norton, Ben Stiller. Orario 15.30-18.00 L. 8.000 20.30-22.50 L. 13.000
Sala 10 **Le ragazze del Coyote Ugly** di David McNally; con Piper Perabo, Adam Garcia. Orario 15.20-[redacted].15 L. 8.000 19.00-20.50-22.40 L. 13.000

MADISON Via Chiabrera 121 [redacted] 065417926.
Sala 1 **U-571** di Jonathan Mostow; con Matthew McConaughey, Jon Bon Jovi. [redacted] 15.30-17.50 L. 8.000 20.10-22.30 L. [redacted]
Sala 2 **Cavalcando col diavolo** di Ang Lee; con Tobey Maguire, [redacted] Ulrich [redacted] 16.00-18.10 L. 8.000 20.20-22.30 L. 12.000
Sala 3 **FBI protezione testimoni** di Jonathan Lynn; con Bruce Willis, Matthew Perry. Orario: 16.30-18.30 L. 8.000 20.30-22.30 L. 12.000
Sala 4 **Ho solo fatto a pezzi mia moglie** di Alfonso Arau; con Woody Allen, Maria Grazia Cucinotta. Orario 16.30-18.30 L. 8.000 20.30-22.30 L. 12.000

MAESTOSO Via Appia Nuova 416 tel. 06786086.
Sala 1 **La tempesta perfetta** di Wolfgang Petersen; con George Clooney, Mark Wahlberg. Orario 14.30 L. 8.000 17.20-19.55-22.30 L. 13.000
Sala 2 **The Golden Bowl** di James Ivory; con Nick Nolte, Uma Thurman. Orario: 17.00 L. 8.000 19.45-22.30 L. 13.000
Sala 3 **Dancer in the Dark** di Lars von Trier; con Björk, Catherine [redacted]. Orario 17.00 L. 8.000 19.45-22.30 L. 13.000
Sala 4 **[redacted] per El [redacted]** di Eric "Bibo" Bergeron, Don Paul. Orario 16.00 L. 8.000 18.00 L. 13.000 **The cell (La cellula)** di Tarsem; con Jennifer Lopez, Vince Vaughn. [redacted] 20.10-22.30 L. 13.000

MAJESTIC Via [redacted] Apostoli 20 tel. 066794908.
Chiuso per lavori

[redacted] Via del Corso tel. 063200933
sala 1 **Imminente apertura**
sala 2 **Imminente apertura**
sala 3 **Imminente apertura**
sala 4 **Imminente apertura**

MIGNON Via Viterbo 11 tel. 068559493.
Sala 1 **[redacted]** di Tran Anh Hung; con Tran Nu Yen Khe, Nguyen [redacted] Quynh. Orario 16.00-18.15 L. 8.000 20.30-22.40 L. 13.000
Sala 2 **Il cerchio** di Jafar Panahi; con Fereshteh Sadr [redacted], Nargess Parvin Almani. Orario 15.45-17.30 L. 8.000 19.10-20.50-22.40 L. 13.000

MISSOURI Via Bombelli 25 tel. 0655383193
Sala 1 **U-571** di Jonathan Mostow; [redacted] Matthew McConaughey, Jon Bon Jovi. Orario: 15.45-18.00 L. 8.000 20.15-22.30 L. 12.000
[redacted] **Ho solo fatto a pezzi mia moglie** di Alfonso [redacted]; con Woody Allen. [redacted] 18.30 L. 8.000 20.30-22.30 L. 12.000
Sala 3 **La strada per El Dorado** di Eric "Bibo" Bergeron, Don Paul. Orario 15.30-17.10 L. 8.000 18.40 L. 12.000 **The cell (La cellula)** di Tarsem; con Jennifer Lopez, Vince Vaughn. Orario 20.30-22.30 L. 12.000
Sala 4 **Fantasia 2000** di Hendel Butoy. Orario 15.30-17.00 L. 8.000 18.30 L. 12.000 **Road Trip** di [redacted] Phillips. Orario: 20.30-22.30 L. 12.000

[redacted] Via Cave 36 tel. 067810271
Chiuso per lavori

NUOVO OLIMPIA Via in Lucina 16g tel. 066861068
Sala A **Il giardino delle vergini suicide** di Sofia Coppola; con James Woods, Kirsten Dunst. Orario 16.30-18.30 L. 8.000 20.30-22.30 L. 13.000

Sala 8 **Tabù al caffè** di Gianfranco Mingozzi; con Roberto Citran, Nicola Russo. Orario 17.00-18.50 L. 8.000 20.40-22.30 L. 13.000

NUOVO SACHER Via L. Ascianghi 1 tel. 065818116.
I cento passi di Marco Tullio Giordana; [redacted] Lo Cascio, Lorenzo Randazzo. Orario: 15.45-18.00 L. 8.000 20.15-22.30 L. 13.000

ODEON MULTISCREEN Piazza Jacini 22 tel. 0636298171.
Sala 1 **Le ragazze del Coyote Ugly** di David McNally; con Piper Perabo, Adam Garcia. Orario: 15.20-17.15 L. 8.000 19.00-20.50-22.40 L. [redacted]
Sala 2 **U-571** di Jonathan Mostow; con Matthew McConaughey, Jon Bon Jovi. Orario 15.20-17.45 [redacted] 20.30-22.50 L. 13.000
Sala 3 **FBI protezione testimoni** di Jonathan Lynn, con Bruce Willis, Matthew Perry. Orario 15.00-17.00 L. 8.000 19.00-21.00-22.55 L. 13.000
Sala 4 **L'amore che non muore** di Patrice Leconte; con Juliette [redacted], [redacted] Auteuil. Orario 16.00-18.15 L. 8.000 20.30-22.45 L. 13.000
Sala 5 **Imminente apertura**

PALAZZO [redacted] Via Nazionale 194 tel. [redacted]
Riposo

PARIS Via Magna Grecia tel. 0670496568.
Denti di Gabriele Salvatores; con Sergio Rubini, Fabrizio Bentivoglio. Orario 16.30-18.30 L. 8.000 20.30-22.30 L. 12.000

PASQUINO MULTISALA Piazza Sant'Egidio 10 tel. 065803[redacted]
Sala 1 **La tempesta perfetta** VO di Wolfgang Petersen; con George Clooney, Mark Wahlberg. Orario 15.45-18.00 L. 8.000 20.15-22.30 L. 12.000
[redacted] **The Big Kahuna** VO di John Swanbeck; con Kevin Spacey, Danny De Vito. Orario: 16.20-18.20 L. 8.000 20.20-22.20 L. 12.000
Sala 3 **Il giardino delle vergini suicide** VO di Sofia Coppola; con James Woods, Kirsten Dunst. Orario 16.30-18.30 L. 8.000 20.30-22.30 L. 12.000

QUATTRO FONTANE Via Quattro Fontane 23 [redacted] 064741515
Sala 1 **Placido Rizzotto** di Pasquale Scimeca; con Marcello Mazzarella, Vincenzo Albanese. Orario: 16.15-18.20 L. 8.000 20.30-22.40 L. 13.000
Sala 2 **Kippur** di Amos Gitai; con Liron Levo, Tomer Ruso. [redacted] 15.45-18.00 L. 8.000 20.20-22.40 L. 13.000
Sala 3 **I cento passi** di Marco Tullio Giordana, con Luigi Lo Cascio, Lorenzo Randazzo. Orario 16.00-18.15 L. 8.000 20.30-22.40 L. 13.000
Sala 4 **Liberty Heights** di Barry Levinson; con Adrien Brody, Ben Foster. Orario: 16.00-18.15 L. 8.000 20.30-22.40 L. 13.000

QUIRINALE Via Nazionale tel. [redacted]26[redacted].
Sala 1 **Cavalcando col diavolo** di Ang Lee; con Tobey Maguire, Skeet Ulrich. [redacted]-18.10 L. 8.000 20.20-22.30 L. 12.000
[redacted] **Faccia di Picasso** di Massimo Ceccherini; con [redacted], Alessandro Paci. Orario: 16.30-18.30 L. [redacted] 20.30-22.30 L. 12.000

QUIRINETTA Via Minghetti 4 tel. 066790012.
FBI protezione testimoni VO di Jonathan Lynn; con Bruce Willis, Matthew Perry. Orario 16.30-18.30-20.30-22.30 (con sott.it) L. 8.000

REALE Piazza Sonnino 7 tel. 065810234.
Sala 1 **L'uomo senza ombra** di Paul Verhoeven; con Kevin Bacon, Elizabeth Shue. Orario 15.45-18.00 L. 8.000 20.15-22.30 L. 12.000
Sala 2 **La famiglia del professore matto** di Peter Segal; con Eddie Murphy, Janet Jackson. Orario 15.45-18.00 L. 8.000 20.15-22.30 L. 12.000

RIALTO Via IV Novembre 156 tel. 066791031.
La scimmia di Anna Rita Ciccone; con Antonella Ponziani, Cecilia Dazzi. Orario 17.00-18.50 L. 8.000 20.40-22.30 L. 12.000

RITZ Viale [redacted] 109 tel. 0686205683
La famiglia del professore matto di Peter Segal; con Eddie Murphy, Janet Jackson. Orario 16.00-18.10 L. 8.000 20.20-22.30 L. [redacted]

RIVOLI Via Lombardia 23 tel. [redacted]
L'amore che non muore di Patrice Leconte; [redacted] Juliette Binoche, Daniel Auteuil. Orario [redacted]-18.15 L. 8.000 20.30-22.30 L. 13.000

ROMA Piazza Sonnino 37 tel. 065812884.
Denti di Gabriele Salvatores; con Sergio Rubini, Fabrizio Bentivoglio. Orario: 16.30-18.30 L. 8.000 20.30-22.30 L. [redacted]

ROUGE ET NOIR Via Salaria 31 [redacted] 068554305
U-571 di Jonathan Mostow; [redacted] Matthew McConaughey, Jon Bon Jovi. Orario: 15.45-18.00 L. 8.000 20.15-22.30 L. 12.000

ROXY Via Luciani 52 tel. 0636005606.
Rubino **Le ragazze del Coyote Ugly** di David McNally; con Piper Perabo, Adam Garcia. Orario: 16.00-18.10 L. 8.000 20.20-22.30 L. 13.000
Zaffiro **Cavalcando col diavolo** di Ang Lee; [redacted] Tobey Maguire, Skeet Ulrich, [redacted]: 15.40-[redacted]00 L. 8.000 20.20-22.45 L. 13.000
Smeraldo **Ho solo fatto a pezzi mia moglie** di Alfonso Arau; con Woody Allen, Maria Grazia Cucinotta. Orario 16.30-18.30 L. 8.000 20.30-22.30 L. 13.000
Topazio **Tentazioni d'amore** di [redacted] Norton; con Edward Norton, Ben Stiller. Orario: [redacted] 17.30 L. 8.000 20.00-22.30 L. 13.000

ROYAL Via Emanuele Filiberto 175 tel. 0670474549.
Sala 1 **L'uomo senza ombra** di Paul Verhoeven; con Kevin [redacted], Elizabeth Shue. Orario: 15.45-1[redacted]. 8.000 20.15-22.30 L. 12.000
Sala 2 **La famiglia del professore [redacted]** di Peter Segal; con Eddie Murphy, Janet Jackson. Orario 15.45-18.00 L. 8.000 20.15-22.30 L. [redacted]

SALA TROISI Via G. Induno 1 tel. 065812495.
Le [redacted] del Coyote Ugly di David McNally; con Piper Perabo, Adam Garcia. Orario: 16.30-18.30 L. 8.000 20.30-22.30 L. 12.000

SALA UMBERTO Via Mercede 50 tel. 066794753.
Si fa presto a dire amore di Enrico Brignano; con Enrico Brignano, Vittoria Belvedere. Orario: 16.30-18.30 L. 8.000 20.30-22.30 L. [redacted]

SAVOY [redacted] Bergamo [redacted] tel. [redacted]5300948.
Sala 1 **Cavalcando col diavolo** di Ang Lee; con Tobey Maguire, Skeet Ulrich. Orario: 16.00-18.15 L. 8.000 20.30-22.45 L. 10.000
Sala 2 **Denti** di Gabriele Salvatores; con Sergio Rubini, Fabrizio Bentivoglio. Orario: 16.00-18.30 L. 8.000 20.30-22.30 L. [redacted]
Sala 3 **L'uomo senza ombra** di Paul Verhoeven; con Kevin Bacon, Elizabeth Shue. Orario: [redacted] 18.10 L. 8.000 20.20-22.30 L. [redacted]
Sala 4 **La cena dei cretini** di Francis Veber; con Jacques Villeret, Thierry Lhermitte. Orario: 16.40-18.40 L. 8.000 20.40-22.40 L. 10.000

[redacted] Via degli Etruschi 36 tel. 064957762.
Sala 1 **Dancer in the Dark** di Lars von Trier; con Björk, Catherine Deneuve. Orario: 15.00-17.30 L. 8.000 20.00-22.30 L. 10.000
Sala 2 **I cento passi** di Marco Tullio Giordana; con Luigi Lo Cascio, Lorenzo Randazzo. Orario: 16.00-18.15 L. 8.000 20.30-22.30 L. 10.000

TRIANON Via [redacted]. Scevola 99 tel. 067858158.
Sala 1 **L'uomo senza ombra** di Paul Verhoeven; con Kevin Bacon, Elizabeth Shue. Orario: [redacted]-18.15 L. 8.000 20.30-22.45 L. 10.000
Sala 2 **La famiglia del professore matto** di Peter Segal; con Eddie Murphy, Janet Jackson. Orario: 16.30-18.30 L. 8.000 20.30-22.30 L. 10.000
Sala 3 **L'amore che non [redacted]** di Patrice Leconte; con [redacted] Binoche, [redacted] Auteuil [redacted] 16.00-18.10 L. 8.000 20.20-22.30 L. [redacted]
Sala 4 **Cavalcando col diavolo** di Ang Lee; [redacted] Tobey Maguire, Skeet Ulrich. Orario: 16.00-18.15 L. 8.000 20.30-22.45 L. 10.000
Sala 5 **FBI protezione testimoni** di Jonathan Lynn; con Bruce Willis, Matthew Perry. Orario 16.00-18.10 L. 8.000 20.20-22.30 L. 10.000

TRISTAR Via Grotta di Gregna 5 tel. 064080 1484.
S. Blu **Le ragazze del Coyote Ugly** di David McNally, con Piper Perabo, Adam [redacted]. Orario: 16.00-18.10 L. 8.000 20.20-22.30 L. [redacted]
S. Rossa **L'uomo senza ombra** di Paul Verhoeven; con Kevin Bacon, Elizabeth Shue. Orario: 15.30-17.50 L. 8.000 20.10-22.30 L. 10.000
S. Verde **Cavalcando col diavolo** di Ang Lee; con Tobey Maguire, Skeet Ulrich. Orario: 15.40-18.00 L. 8.000 20.20-22.45 L. 10.000

UNIVERSAL Via [redacted] 18 tel. 0644231216
Faccia di Picasso di Massimo Ceccherini; [redacted] Massimo Ceccherini, Alessandro Paci. Orario 16.30-18.30 L. 8.000 20.30-22.30 L. [redacted]

WARNER VILLAGE CINEMAS MODERNO Piazza della Repubblica 44/45 [redacted] 0647779202
Sala 1 **La strada per El Dorado** di Eric "Bibo" Bergeron, Don [redacted]. Orario: 14.15-16.15 L. 10.000 18.15 L. 14.000 **La tempesta perfetta** di Wolfgang Petersen con George Clooney, Mark Wahlberg. Orario: 22.20 L. [redacted]
Sala 2 **La famiglia del professore matto** di Peter Segal; con Eddie Murphy, Janet Jackson [redacted] 14.50-17.10 L. 10.000 19.30-22.00 L. 14.000
Sala 3 **L'uomo senza ombra** [redacted] Verhoeven; con Kevin Bacon, Elizabeth Shue. Orario: [redacted] 17.30 L. 10.000 20.00-22.30 L. 14.000
Sala 4 **Le ragazze del Coyote Ugly** di David McNally; [redacted] Piper Perabo, Adam Garcia. Orario 15.30-17.40 L. 10.000 19.50-22.10 L. 14.000
Sala 5 **L'uomo senza ombra** VO di Paul Verhoeven; con Kevin Bacon, [redacted]. 16.00-19.30-22.00 L. 10.000

WARNER VILLAGE CINEMAS PARCO DE' MEDICI Viale Parco de' Medici 135 [redacted] 11.
[redacted] **La famiglia del professore matto** di Peter Segal; con Eddie Murphy, Janet Jackson. Orario. 14.30-17.00 L. 10.000 19.30-22.00 L. 14.000
Sala 2 **La strada per El Dorado** di Eric "[redacted]" Bergeron, Don Paul. Orario 13.50-16.00 L. 10.000 18.10 L. 14.000 **La tempesta perfetta** di Wolfgang Petersen con George Clooney, Mark Wahlberg. Orario: 20.20-23.10 L. 14.000
Sala 3 **Titan A.E.** di Don Bluth e Gary Goldman. Orario: 14.10-16.20 L. 10.000 **Io, me & Irene** di Regia dei fratelli Farrelly con Jim Carrey, Renée Zellweger. Orario: 18.30-21.00 L. 14.000
Sala 4 **Dancer in the Dark** di Lars von Trier; con Björk, Catherine Deneuve. Orario: 14.50-17.50 L. 10.000 20.50 L. 14.000
Sala 5 **Cavalcando col diavolo** di Ang Lee; con Tobey Maguire, Skeet Ulrich. Orario: [redacted]-17.25 L. 8.000 20.00-22.30 L. [redacted]
Sala 6 **Si fa presto a dire amore** di Enrico Brignano; con Enrico Brignano, Vittoria Belvedere. Orario: 15.20-17.30 L. 10.000 19.50-22.20 L. 14.000
Sala 7 **U-571** di Jonathan Mostow; con Matthew McConaughey, Jon Bon Jovi. Orario 14.40-17.10 L. 10.000 19.40-22.10 L. [redacted]
Sala 8 **L'uomo senza ombra** di Paul Verhoeven; con Kevin Bacon, Elizabeth Shue. Orario 15.10-17.40 L. 10.000 20.10-22.40 L. [redacted]
Sala 9 **FBI protezione testimoni** di Jonathan Lynn; con Bruce Willis, Matthew Perry. Orario. 16.10 L. 10.000 18.20-20.30-22.50 L. 14.000
Sala 10 **Le ragazze del Coyote Ugly** di David McNally; con Piper Perabo, Adam Garcia. Orario: 15.35-17.55 L. 10.000 20.15-22.35 L. 14.000
Sala 11 **L'uomo senza ombra** di Paul Verhoeven; con Kevin Bacon, Elizabeth Shue [redacted] 14.25-17.05 L. 10.000 19.45-22.25 L. 14.000
Sala 12 **La famiglia del professore matto** di Peter Segal; con Eddie Murphy, [redacted] Jackson. Orario. 15.45 L. 10.000 18.05-20.25-22.45 L. 14.000
Sala 13 **Faccia di Picasso** di Massimo Ceccherini, con [redacted] Ceccherini, Alessandro Paci [redacted]: 15.40-17.45 L. 10.000 19.55-22.05 L. 14.000
Sala 14 **La strada per El Dorado** di [redacted] "Bibo" Bergeron, Don Paul. Orario: 14.35-16.45 L. 10.000 18.55 L. 14.000 **L'uomo senza ombra** di Paul Verhoeven [redacted] Kevin Bacon, Elizabeth Shue. Orario: 22.55 L. 14.000
Sala 15 **The cell (La cellula)** di Tarsem; con Jennifer Lopez, Vince Vaughn. Orario: 15.05-17.35 L. 10.000 20.05-23.00 L. 14.000
Sala 16 **Il dottor T & le donne** di Robert Altman; con Richard Gere, Helen Hunt. Orario: 14.00-16.35 L. 10.000 19.15-21.55 L. 14.000
Sala 17 **Fuori in 60 secondi** di Dominic Sena; con Nicolas Cage, Angelina Jolie. Orario: 14.15-16.55 L. 10.000 19.35-22.15 L. 14.000
Sala 18 **La tempesta perfetta** di Wolfgang Petersen; con George Clooney, Mark Wahlberg. Orario: 16.15 L. 8.000 19.05-21.45 L. [redacted]

D'ESSAI

ASS[redacted] CINE CLUB FALOCCO Via Aprile 1, tel. 0650916710. **The Snails** Orario [redacted]
[redacted] **LABIRINTO** [redacted] Magno [redacted] tel. 063216283 sala A: **Alta fedeltà** Orario 20.30-22.30 sala B: **Pane e tulipani** Orario 20.30-[redacted] **[redacted]** Orario 20.30-22.30
AZZURRO SCIPIONI Via degli Scipioni [redacted] 0639737161. sala Lumière: **Conversazioni** [redacted] 18.00 **F for Fake** Orario 19.00 **Quarto potere** Orario: 20.30 **Macbeth** Orario 22.30 sala Chaplin **Garage Olimpo** Orario [redacted] 30 **American beauty** Orario: 20.30-22.30
[redacted] tel. [redacted] **Magnolia** Orario 21.30
CASALE PODERE ROSA via Diego Fabbri, tel. 068271545. **Così lontano, così vicino** Orario 21.00
CINECLUB COLOSSEO via Labicana 42, tel. 067003495. **Rapina a mano armata** Orario 21.15
CINECLUB KAOS Via Caffaro 10, tel. 065124656. **Happiness** Orario 20.30 **Festa cubana** Orario 22.30
DELLE PROVINCE Viale delle Province 41, tel. 0644236021 **Rosa e Cornelia** Orario 17.00-18.50-20.40-22.30
DETOUR Via Urbana 47/a, tel. 064872368. **La fiera delle atrocità - Parte II** Orario [illegible]
FILMSTUDIO [redacted] Via degli Orti d'Alibert, 1/c, tel. 0670450394. **Rassegna cinema spiritualità: L'arpa birmana** [redacted] 16.20-18.25 **Milarepa** Orario 20.30-22.30
[redacted] Via Perugia 34, tel. [redacted]. **Piovono pietre** VO Orario 19.00 **Riff raff** VO Orario: 21.00
[redacted] **DELLE FRAGOLE** Via Carlo Bota 51, tel. 064780[redacted]. **Underground** Orario [redacted]
TIZIANO Via G. Reni 2, tel. 063236588. **Virtual** Orario 18.30-20.30-22.30
[redacted] **GLOBALE** L.go Tevere Testaccio, tel. 0657300329 **L'occhio [redacted] uccide** Orario [redacted]

RTL 102.5 LA RADIO Real life Real radio
ANDREA PAMPARANA IN "L'INDIGNATO SPECIALE"
09.00 - 11.00 TUTTE LE DOMENICHE
SPAZIO ALL'INDIGNAZIONE!

CONCESSIONARIE DELLA PROVINCIA DI ALESSANDRIA

3.500.000

ROVER 25 CLASSIC
1400, 16V, 103 CV

Accessori di serie,
Climatizzatore, ABS, doppio airbag, servosterzo,
alzacristalli elettrico, chiusura centralizzata,
antifurto con telecomando, predisposizione autoradio,
regolazione elettrica fanali, [illegible] posteriore sdoppiato,
vernice [illegible]

FINANZIAMENTO SENZA ANTICIPO

Offerta Valida per immatricolazioni entro il 15/10/2000 - per vetture in stock presso le concessionarie.

CURINO CARS	AutoEuropa 93	AutoEuropa 93	AutoEuropa 93
P.zza xx Aprile, 11	Via Mazzini 157	Str. Prov. Pavia 14	S. St. per Voghera 54
tel. 0142.55426	tel. 0143.323931	tel. 0131.226890	tel. 0131.867146
CASALE M.TO	NOVI LIGURE	ALESSANDRIA	TORTONA

SPAZIO AFFARI

Gli avvisi si ordinano presso: TORINO, [redacted] Roma 80 - via Marenco 32, t. 6665211. MILANO, via G. Carducci 29, t. 2442401. ALESSANDRIA, via Cavour [redacted], t. 445522. AOSTA, piazza Chanoux 28/A, t. 231424. ASTI, corso Dante 80, t. 351011. BARI, via Amendola 166/5, t. 5485111. BIELLA, viale Roma 5, t. 8491212. BOLOGNA, via Amendola 13, t. 255952 r.a. CAGLIARI, via Ravenna 24, t. 305250. CASALE MONFERRATO, via Corte d'Appello 4, t. 452154. CATANIA, [redacted] Sicilia 37/43, t. 7[redacted]311. CATANZARO, via M. Greco 78, t. 724090-725129. COSENZA, via Monte Santo 39, t. 77527. CUNEO, corso Giolitti 21bis, t. 609122. FIRENZE, [redacted] Don Minzoni 46, t. 561192-573668. GENOVA, via G. D'Annunzio 2/109, t. 530701. GOZZANO, via Cervino 13, t. 913039. IMPERIA, via Alfieri 10, t. 273371-273373. LECCE, via Trinchese 87, t. 314185. MESSINA, via U. Bonino 15/c, t. 2930855. NOVARA, via Cavour 13, t. 33341. PADOVA, via Gattamelata 108, t. 775224-8073144. PALERMO, via Lincoln 19, t. 6235100. REGGIO CALABRIA, via Ten. Panella 13, t. 24478-24479. ROMA, via Quattro Fontane 15, t. 4620011. SANREMO, via Giolitti 47, t. 501555-501556. SAVONA, p.zza Mazzini 3/5, t. 811182. VERCELLI, via Verdi 40, t. 250754, oltreché presso tutti i corrispondenti della Publikompass S.p.A. Coloro che intendono inoltrare la loro richiesta per corrispondenza possono scrivere a Publikompass S.p.A., corso Massimo d'Azeglio 60 - 10126 Torino. Il prezzo delle inserzioni deve essere corrisposto anticipatamente per contanti o vaglia. Esso risulta dal prodotto del numero di parole (minimo 15) per la tariffa della Rubrica con l'aggiunta delle imposte pari al 25% globale.

[redacted] A PAROLA DELLE RU[redacted]
(IVA ESCLUSA)

1 **Affari e Capitali,**
2 **Attività Commerciali,**
5 **Immobiliare Vendita,**
6 **Immobiliare Acquisto**
Euro 2,48 (L. 4.802)

3 **Lavoro Offerte**
7 **Affitti Offerte**
8 **Affitti Domande**
9 **Autoveicoli**
10 **Viaggi e Vacanze**
11 **Matrimoniali**
12 **Investigazioni**
13 **Varie**
Euro 2,27 (L. 4.395)

4 **Lavoro Domande**
- operai, autisti, fattorini, personale pubblici esercizi, impiegati, personale domestico, baby sitter, lavori vari e part time, assistenza sanitaria, formazione e lavoro
Euro 0,80 (L. 1.549)
- tecnici
Euro 1,39 (L. 2.691)
- altre domande
Euro 2,27 (L. 4.395)

Avvisi urgenti: data fissa: il doppio. Neretti urgenti, data fissa: il quadruplo. Urgentissimi: il triplo.

In tema di offerte di impiego o lavoro, l'Editore ricorda che la legge 9.12.1977 n° 903 vieta discriminazioni sul sesso e l'inserzionista è impegnato a rispettare tale legge.

AFFARI E CAPITALI

A. FINANZIAMENTI vivendati a tutti. Anche telefonicamente. A proprietari mutuo telefonandoci in linea. Istruttoria gratuita. Eroghiamo direttamente. Serietà (UIC 4396) **PRESTIT** 011.581.7521 corso Re Umberto 67

A. FINANZIAMO firma singola dipendenti privati statali parastatali cooperative anche protestati. Finan SpA 011.561.9494 (UIC 28171).

A. 15.000 [redacted] firma singola velocemente, anche bollettini. Finanziamo dipendenti protestati - pensionati - colf - autonomi. Chiamateci tel. 011.771.0936 (CCIAA 231163)

FINANZIAMENTI immediata risposta £ [redacted] - £ 2.000.000.000 tutte categorie fiduciari mutui liquidità aziendale. Svizzera 004191 690 1920 Registro n. 580894883 Londra

MULTINAZIONALE svizzera propone finanziamenti mutui a tutte categorie con tassi dal 3%. Da £ 10.000.000 a £ [redacted]. Esempio £ 100.000.000 = £ 681.250 per 18[redacted] mesi. Tel. 004191 971 9004

PRESTITI privati £ 10.000.000 - 100.000 [redacted] Artigiani, commercianti, [redacted]pendenti, firma singola, bollettini. Tel. 02.801.344 CCIAA 1567594 MILANO

ATTIVITA' COMMERCIALI

NEGOZI E AZIENDE ACQUISTO / GERENZA

ACQUISTARE [redacted] attività? Pagamento contanti. Azienda Italia SpA compenso finale operazione. www.aziendaitalia.com - Chiamata gratuita 800 696 440

ACQUISTIAMO conto terzi attività, aziende, terreno italiano soci investitori esteri. Svizzera 004191 690 1920

ACQUISTIAMO conto terzi attività industriali, artigianali, commerciali, turistiche, alberghiere, immobiliari, aziende agricole, bar. Clientela selezionata paga contanti. Tel. 02.295.400.14

VUOI vendere la tua attività! Activa 13 anni di esperienza garanzia di serietà. Tel. 011.642.778

NEGOZI E AZIENDE VENDITA / GERENZA

ACTIVA 011.642.758 cede azienda lavorazione lamiera capannone 600 mq prima cintura attrezzature completa. Rif. 0077

ACTIVA 011.642.758 cede birreria prima cintura zona collinare incasso £ 1.000.000 serali Rif. 0[redacted]

ACTIVA 011.642.758 cede camiceria Torino piazza Castello incasso £ 650.000.000 annuo ristrutturato. Anticipo £ [redacted] Rif. 0103

ACTIVA 011.642.758 cede ristorante [redacted] zona vicinanze Chieri locali nuovi, dehor, parcheggio privato. Rif. 0101

ATTIVITA' decennale gastronomia salumeria grosso centro cintura Torino alto giro affari affitto mite cedo trattando. Baldini 011.596.771

BAR caff[redacted] centrale ottima zona [redacted]merciale facile conduzione incasso £ 2.000.000 al giorno giusto affitto [redacted] buone condizioni vendesi. Tel. 011.385.5208

CEDESI avviata attività di ottica nel Chierese causa trasferimento. Tel. 0338.104.8702

LICENZA commerciale tipologia A più B, rilevabili, circoscrizione VII di Torino, cedesi Studio Flora 011.885.317.

PICCOLO bar con orario [redacted] e pasticceria, zona nuovo tribunale, ottimo incasso dimostrabile, cedo adeguatamente. Baldini 011.596.771

STELLA 011.447.4602 profumeria vicinanze Moncalieri alto giro affari vecchia gestione cede per ritiro attività £ 60.000.000

STELLA 011.447.6280 cartoleria vicinanze Nichelino arredamento nuovo adatto a 1 persona cede trasferimento richiesta £ 75.000.000

TABACCHI lotto Mirafiori levata £ 20.500.000 lotto £ 25.000.000 tre addetti utile netto £ 180.000.000 anticipo £ 350.000.000 Frana 011.562.3895

TABACCHI lotto Parella levata £ 17.000.000 lotto £ 10.000.000 due addetti utile netto £ 140.000.000 anticipo £ 300.000.000 Frana 011.562.3895

[redacted] lotto tutti giochi centralissima tre addetti utile netto £ 220.000.000 anticipo £ 300.000.000. Frana 011.562 [redacted].

TABACCHI lotto tutti giochi [redacted] Rivalta ampia moderna levata £ [redacted] addetti lordi utili anticipo £ 800.000.000 Frana 011.562.3895

LAVORO OFFERTE

OPERAI AUTISTI FATTORINI

AGGIUSTATORI tesatori cercasi per azienda costruzione stampi materie plastiche. Tel. 011.707.2933 - 0333.321.9834

CARROZZERIA cerca battilastra [redacted] esperienza Tel. 011.854.970

INDUSTRIA produttrice valvole per motori a scoppio seleziona esclusivamente personale esperto del settore per conduzione torni, rettifiche, stampaggio automatico. Tel. 011/967.9005

MURATORE qualificato impresa cerca. Telefonare 011.411.0891

PULIZIA importante società ricerca capo squadra da adibire a responsabile di appalti, referenziato con esperienza specifica settore. Scrivere: Publikompass 2414 - 10100 Torino

IMPIEGATI

AMBOSESSI 18 - 30enni, selezioniamo per inserimento settore turistico, non indispensabile lingue, anche prima esperienza. Telefonare 011/668.8352 - 010/541.111.

CERCANSI neodiplomate/i buon curriculum scolastico anche primo impiego per studio professionale. Scrivere: Publikompass 8351 - 10100 Torino.

TECNICI

CENTRO Telecom assume installatore centralini telefonici con [redacted] 3 anni di esperienza certificata. Inviare curriculum fax 011.910.9173

FOTOLITO ricerca personale con ottima conoscenza applicativi di settore. Necessaria esperienza nel campo. Tel. 011.663.1149.

PERSONALE DOMESTICO BABY SITTER

A.A.A. CERCASI per villa in collina coniugi. Lui pensionato pratico giardino, lei per lavori domestici. Tel. ore ufficio 011.562.9595.

LAVORI VARI E PART TIME

SCOUTING seleziona per produzioni pubblicitarie televisive volti nuovi modelle/i bambini. No corsi. Tel. 011.397.0941

TELEMARKETING. Azienda alimentare seleziona operatrici/ori minimo 30enni per attività di vendita telefonica. Richiedesi esperienza, ottima dialettica e abitudine a lavorare per obiettivi. Offresi fisso e incentivi. Telefonare [redacted] se in possesso dei requisiti richiesti al n. 011.580.5758

[redacted] E RAPPRESENTANTI

AGENZIA generale di Torino in un programma di potenziamento della propria struttura commerciale nell'ambito del progetto "formazione nuovi titolari di agenzia" [redacted] cerca [redacted] ambosessi 25 - 55enni automuniti, cultura medio-superiore, buona predisposizione ai rapporti interpersonali, ambiziosi e determinati, disponibilità immediata full-time. Offre [redacted] di formazione - contributo di avviamento - provvigioni - incentivi - supporti di marketing - reali possibilità di carriera. Gli interessati possono telefonare per appuntamento [redacted] al n. 011.562.2350.

AZIENDA alimentare produttrice presso propria commerciale nord Italia, seleziona ambosessi automuniti bella presenza max 35 anni da introdurre in lavoro iniziale di gruppo per la preparazione alla gestione del portafoglio clienti. Offresi fisso mensile più rimborso spese o provvigioni. Per colloqui [redacted] telefonare 011.962.3793

ERACLEA, azienda in forte espansione, ricerca di prodotti di alta qualità cerca agenti generali per Aosta e provincia. Offre elevate provvigioni e incentivi, formazione e crescita professionale. Inviare Curriculum Vitae dettagliato. Fax n. 02.210.70641.

GRANDE compagnia americana per apertura nuove filiali seleziona: 15 addetti vendita/consegna, 6 team leader, 6 manager da istruire. Corso formativo completo £ 1.500.000 mensili più bonus, più incentivi. Per colloquio Telefonare allo 011.316.0903.

SOCIETA' ricerca venditore software settore ecologia. Tel. 011.318.6740.

SOLIDA e affermata azienda presente sul mercato mondiale dal 1914, per ingresso nel mercato italiano ricerca urgentemente nº 8 agenti, anche prima esperienza. Offresi appuntamenti prefissati, fisso mensile più provvigioni. Tel. 011.884.1012 - e-mail: bracciano@tin.it

TECNOCASA affiliato studio [redacted] ricerca giovani diplomati/e militesenti per le zone di Torino - Trofarello - Piossasco. Tel. 011.595.203

TECNOCASA - affiliato Studio [redacted] Centro Uno, seleziona ambosessi, diplomati, militesenti, per inserimento in organico. Tel. 011/812.2560.

[redacted] E LAVORO

SELEZIONIAMO aspiranti tecnici del suono per breve formazione pratica con proposta di lavoro presso aziende dello spettacolo discografia cinema televisione. Tel. 011.437.4515

[redacted] giovani per formazione lavoro come designer industriale. Concrete prospettive di lavoro. Tel. 011.485.306.

LAVORO DOMANDE

OPERAI AUTISTI FATTORINI

CERCO [redacted] magazziniere operaio o altro, patente C/E Cap tipo Kd iscrizione ruolo. Tel. 011.690.3045.

ELETTRICISTA civile industriale cablatore 30enne esperienza pluriennale [redacted] presso seria ditta. Tel. 0333.476.3997.

[redacted] meccanico patentino caldaia [redacted] come [redacted] anche generico. Tel. 011.960.6437 ore pomeridiane.

[redacted] specializzato [redacted] lavoro passaggio [redacted]. Tel. 011.521.7530 [redacted] sciare messaggio

SEGRETARIA referenziata cerca [redacted] lavoro presso studio medico o ufficio anche part-time. Tel. 0347.870.8483.

IMPIE[redacted]

IMPIEGATA amministrativa esperienza pluriennale uso PC offresi contratto [redacted] che part-time. Tel. 0328.911.3939 pomeriggio

IMPIEGATA amministrativa 40enne esperta buste contabile 4º livello offresi ufficio negozio. Tel. 0333.645.9679.

IMPIEGATA commerciale estero, interprete tedesco, inglese, francese, gestione clienti/fornitori capacità organizzative disponibile trasferte. Tel. 0161.912.151.

IMPIEGATA 34enne, diplomata ottima segreteria, ordini offerte, bolle, fatture, Word, Excel, Internet, Zona Torino Sud e prima cintura. Tel. 011.606.7738

IMPIEGATA 51enne pratica lavori [redacted] fatturazione, iva, contabilità generale, part-time mattino no automunita. Tel. 011.226.7693.

LAUREATO giurisprudenza ex funzionario pubblica amministrazione offresi [redacted] impiegato amministrativo legale. Tel. 011.308.2128.

MADRELINGUA [redacted] traduzioni, interpretariato, corrispondenza, lunga esperienza valuta proposte. e-mail: redlarbe@yahoo.it

[redacted] e seria [redacted] ragioniera [redacted] esperienza pluriennale contabilità disponibilità immediata. tel. 0121.702.61 no auto.

RAGIONIERA esperienza pluriennale contabilità prima nota fatturazione su IBM-AS 400 Tel. 011.357.964 - 0347.682.2973.

RAGIONIERA 24enne pratica lavori ufficio uso PC, iscritta liste mobilità anche part-time Tel 0338.4[redacted].7422.

RAGIONIERA 28enne impiegata amministrativa, esperienza vendita buon uso PC capacità interpersonali valuta opportunità di crescita professionale. Tel. [redacted].

RAGIONIERA 32enne [redacted] pluriennale in contabilità e lavori ufficio valuta proposte Tel 011.729.155

RESPONSABILE magazzino impiegato tecnico esperienza pluriennale programmazione ordinazione gestione scorte bollettazione PC conoscenza inglese offresi seria ditta. Tel 011/797.340.

SIGNORA 40enne ragioniera, esperienza contabilità computer libera subito cerca lavoro seria ditta studio. Tel. 011.712.647.

PERSONALE DOMESTICO BABY SITTER

COLLABORATRICE domestica referenziata lunga esperienza offresi. Tel. 011.877.072 ore pasti serali

[redacted] 18enne cerca lavoro come baby-sitter. tel. 0348.814.3688 - 011.219.094.

SIGNORA referenziata cerca lavoro come assistenza a persona anziani e [redacted]. Tel. 011.433.5340

SIGNORA 40enne referenziata [redacted] offresi per custodia bambino/a nelle ore pomeridiane. Tel. 0347.832.9801.

LAVORI VARI E PART TIME

AIUTO anziani, signora dotata grande sensibilità, moralità, eccellenti esperienze, referenze, automunita offresi. [redacted]. 0338.270.6954.

PRESTAZIONI CONSULENZE

ARCHITETTO [redacted] anni abilitato offre consulenza per sicurezza cantieri [redacted]gettazione presso impresa edile. Tel. 011.664.7876 - 0348.318.8281.

IMMOBILIARI VENDITA

TORINO CITTA'

A.A.A. TOSCANO PUNTO AFFILIATO [redacted] corso Montegrappa signorile, ristrutturato. Ingresso soggiorno con angolo cottura, ampia camera bagno due balconi cantina £. [redacted]. Rif. [redacted] Tel 011.773.2213

A.A.A. TOSCANO PUNTO AFFILIATO via Caviera piano [redacted] soggiorno con angolo cottura camera, bagno, due balconi e cantina £. 95.000.000. Rif. 49/00 Tel. 011.773.2213.

A. BORGO VITTORIA (via Villar) 60 mq 2 camere tinello cucinino bagno in ottime condizioni. Ellebi 011.352.017

A. CASAFFITTI via Bionaz appartamento nuovo ingresso soggiorno angolo cucina camera servizi riscaldamento autonomo. Tel. 011.583.801.

A. CORSO TRAPANI (Viberti) signorile luminoso salone 2 camera cucina abitabile 2 servizi piano intermedio. E[redacted] 011.355.567.

A. GEDIM 011.562.7566 centralissimo adiacente via Garibaldi stabile d'epoca signorile ultimo [redacted] duplex 210 mq. terrazzino

A. [redacted] Giardini Reali nuova costruzione consegna febbraio 2002 alloggi da 65 a 210 mq. box, giardino condominiale, finiture accurate.

A. GEDIM 011.562.7566 Santa Rita [redacted] cantiere consegna marzo [redacted] camere cuci[redacted] biservizi box giardino condominiale.

A. [redacted] **ADRIANO** signorile portineria particolare ristrutturazione ottime finiture salone divisibile camera cucina doppi servizi ripostiglio. Casamarket 011.580.5653.

A. SERIM 011.562.9801 libero corso Casale (Madonna del Pilone) 3 camere cucina bagno £ 178.000.000.

A. SERIM 011.562.9801 libero corso Principe Oddone (piazza Statuto) 2 camere soggiorno cucinino bagno £ 148.000.000

A. SERIM 011.562.9801 libero corso Umbria ingresso 2 camere cameretta cucina bagno più 4 soffitte soprastanti.

A. SERIM 011.562.9801 [redacted] Millefonti via Broni ristrutturato 2 camere cucina bagno termoautonomo piano 1º.

A. SERIM 011.562.9801 [redacted] via Loini piano alto signorile 2 camere cucinotto bagno balconi £ 160.000.000.

ADIACENTE piazza Statuto 2 camere [redacted]cina e bagno elegantemente rifinito [redacted] 150.000.000. Italimmobili 011.771.1560.

ADIACENZE corso Vittorio Emanuele, via San Pio V in stabile d'epoca ristrutturato ampio monolocale con [redacted] e bagno. Gabetti 011.836.116

ALLOGGIO libero mq 80 con terrazzo mq 20 vendo direttamente £ 300.000.000 via Nizza. Tel. 011.501.919.

CENTRO ottocentesco ristrutturato. Salone, cucinotto 3 camere biservizi; sauna idromassaggio. Soffitti a volta. Taba&Tabal 011.650.2132 - www.italrealestate.com

CORSO AGNELLI signorile panoramico 6º piano salone 4 camere cucina biservizi ingressi portineria. Decomo 011.319.9010.

CORSO MASSIMO D'AZEGLIO [redacted] prestigioso ampio salone con bowindo pranzo 5 camere 3 bagni. Tel. 011.485.455.

CORSO MONCALIERI precollina monolocale con cucinino e bagno. Bellissimo giardino privato. box auto Germani 011.812.5145.

CORSO PALESTRO via Garibaldi prestigiosa ristrutturazione [redacted]le recupero fiscale [redacted] ultimi bilocali [redacted] ascensore. Torta 011.561.2077.

CORSO SVIZZERA Campidoglio soggiorno camera cucina bagno bella casa d'epoca ascensore £ 35 milioni e mutuo. Tel. 011.817.8000.

[redacted]ATA[redacted] Mirafiori camera tinello cucinino bagno bella casa £ 15 milioni e mutuo. Tel. 011.817.8000.

CORSO TURATI adiacenze corso Dant[redacted] signorile libero mq 105 aria condizionata 1º piano. Ingenau 011.561.8525.

CORSO VERCELLI adiacente attico mq [redacted] cucinotto servizi. Tel. 011.596.195

CRIMEA in casa d'epoca vendesi alloggio prestigioso composto da: 4 camere letto, pranzo, [redacted], cucina e servizi. Tel. 011.561.1[redacted] - 0347.451.2859.

CROCETTA corso Duca degli [redacted] libero luminoso salone 2 camere cucina bagno adoppiato. Gabetti 011.581.8338.

CROCETTA corso Einaudi libero signorile piano alto panoramico ampio salone 3 camere cucina doppi servizi [redacted]. Gabetti 011.581.8338.

CROCETTA su corso prestigioso appartamento piano alto mq 250 portineria trattativa riservata. Vendo Torta 011.561.2077.

CROCETTA via Genovesi [redacted] rialzato ingresso 2 camere cucina servizi cantina. Italo de Giovanni 011.546.4[redacted]

FAILLA [redacted] **BERTINETTO** 011.741.2974 libero via Monginevro/corso Trapani spazioso 2 camere tinello cucinino bagno £ 226.000.000.

GABETTI SPA borgo Vittoria via Colautti vendiamo completamente ristrutturato ingresso, 3 camere, tinello, cucinino, bagno Ag. Borgovittoria 011.256.969.

GABETTI SPA corso Croce stabile con portineria soggiorno 3 camere cucina bagno lavanderia. Ag. Traiano 011.619.9898.

GABETTI SPA corso Giulio Cesare in stabile del 1960 vendiamo attico: camera tinello cucinino bagno ampio terrazzo. Ag. Giuliocesare 011.248.1653.

GABETTI SPA corso Siracusa in stabile signorile appartamento panoramico di ingresso salone camera cucina bagno ottima ristrutturazione. Tel. 011.359.393.

[redacted] **SPA** via Monte Asolone signorile doppi ingressi salone 2 camere cucina 2 bagni box auto. Ag. Viberti 011.335.8703.

LARGO RACCONIGI via Millio libero ingresso 2 camere cucina bagno ripostiglio 3º piano ascensore. Società Gestione 011.566.0311.

LARGO TOSCANA libero recente camera tinello cucinino ingresso bagno ripostiglio 5º piano ascensore. Consuledile 011.437.4000.

MANSARDA piazza Sabotino bilocale con bagno 3 finestre in palazzina di 2 piani ristrutturata. £ 10 milioni e mutuo. Tel. 011.817.8000.

MILLEFONTI prestigioso appartamento con giardino privato doppi ingressi, disimpegno, sala, 2 camere, studio, cucina, 2 bagni, cantina. Gabetti 011.663.3574.

MONOLOCALE ampio con ingresso bagno angolo cottura volendo arredato corso Unione Sovietica casa recente £ 5 milioni e mutuo. Tel. 011.817.8000.

PARCO PELLERINA impresa prenota alloggi varie metrature in prestigiosa palazzina dominante sul parco. Tel. 011.561.1137 - 0347.451.2859.

PARELLA [redacted] prestigiosa villa nuova costruzione doppi ingressi ampio salone 4 camere cucina doppi servizi mansarda e box. Gabetti 011.756.686.

PIAZZA MONASTERO in stabile signorile proponiamo appartamento panoramico, ingresso 2 camere soggiorno con angolo cottura bagno balcone [redacted]. Gabetti 011.750.686

PIAZZA OMERO pressi recente luminoso mq 50 camera cucina ingresso bagno buone condizioni. Tel. 011.585.214

[redacted] **RIVOLI** impresa prenota panoramici e prestigiosi alloggi con affaccio su parco. Finiture di pregio. Tel. 011.561.1137 - 0347.451.2859.

PIAZZA STATUTO adiacenze 7º piano panoramico salone 4 camere cucina ingresso biservizi £ 450.000.000. Decomo 011.319.9010.

PIAZZA STATUTO pressi, [redacted] casa d'epoca, appartamento di: salone [redacted] bowindow, 4 camere, cucina, biservizi. Gabetti 011.433.2558.

PORZIONE bifamiliare salone 3 camere cucina biservizi tavernetta lavanderia ter[redacted] mq 210 ristrutturata. Flavio 011.318.5278.

PRECOLLINA via Tonello ristrutturato 3 camere cucina doppi servizi. Possibili[redacted] box auto. Telefonare 011.562.1875.

REBAUDENGO corso Vercelli mediosignorile 1º piano ampio appartamento vuoto ingresso due camere tinello cucinino bagno box. Gabetti 011.242.7331

SANTA RITA ristrutturato, decimo piano. Salone, cucina, 2 camere, ingresso, grande bagno. £ 340.000.000. Taba&Tabal 011.650.2132 - www.italrealestate.com

VALSALICE in palazzina ingressi salone 3 camere cucina doppi servizi box auto [redacted] Varaldo 011.660.1112.

[redacted] Antonelliano ristrutturato. Salone, 4 camere, cucina, biservizi, 3 balconi £ 720.000.000 Taba&Tabal 011.650.2132 - www.italrealestate.com

VIA DI NANNI stabile ripristinato, alloggio libero di soggiorno living, 4 camere, cucina, 2 bagni. Gabetti San[redacted]olo 011.433.0786

VIA ELVO libero [redacted] tinello servizi 2º piano no ascensore bella casa £ 72.000.000 Tel. 0348.565.5317.

[redacted] **PETRARCA** libero ristrutturato bene ingresso salone 4 camera cucina 2 bagni £ 435.000.000. Stimocasa 011.533.434.

VILLA 700 corso Moncalieri impresa prenota prestigiosi alloggi in ristrutturazione. Trattative riservate. Tel. 011.561.1137 - 0347.451.2859.

ZONA BARCA nuova costruzione, alloggi [redacted] metrature, [redacted]. consegna primavera 2002, IVA 4%. Tel. 011.273.5361.

ZONA BARCA strada Veina in palazzina alloggio mq 105, mansarda mq 97, box £ 485.000.000. Tel. [redacted]1.273.5361.

(continua)

Antiquari *piemontesi* in mostra
21 29 OTTOBRE 2000
PALAZZINA DELLA PROMOTRICE
DELLE BELLE ARTI DI TORINO
VIALE BALSAMO CRIVELLI, 11 (PARCO DEL VALENTINO)

ORARI MOSTRA:
DAL LUNEDÌ AL VENERDÌ 15.00 • 23.00
SABATO E DOMENICA 10.00 • 20.00

ORGANIZZAZIONE:
ASSOCIAZIONE [redacted] ANTIQUARI (A.P.A.)
VIA MASSENA, 20 10128 - TORINO
ADERENTE ALLA FEDERAZIONE ITALIANA MERCANTI D'ARTE

IN COLLABORAZIONE CON: ascom
CON IL PATROCINIO DI:
REGIONE PIEMONTE
PROVINCIA DI TORINO
COMUNE DI TORINO
C.C.I.A.A.
TURISMO TORINO
FIMA

SEGRETERIA ORGANIZZATIVA:
TELEFONO 011.551.62.85-286 • TELEFAX 011.551.62.89
E-MAIL: ASCOMB@TIN.IT

pelliccerie
marchisio

Via Tripoli, 122 - Tel. 011.369066
Via Garibaldi, 4 - Tel. 011.4361485
Via Arsenale, 38 - Tel. 011.538453

Da trent'anni al Vostro servizio
per offrirVi la migliore
QUALITÀ, CONVENIENZA, ELEGANZA

Il più grande assortimento
di pellicce e capi in pelle

PERMUTIAMO LA VOSTRA
VECCHIA PELLICCIA
SUPERVALUTANDOLA

Le pelliccerie Marchisio sono a Torino
Via Tripoli, 122 - Via Garibaldi, 4 - Via Arsenale, 38

www.diaonordovest.it
LA STAMPA

INFORM[redacted] PUBBLICITARIA

EUTELSAT a SAT Expo 2000

EUTELSAT: il futuro di Internet passa dal satellite

La flotta satellitare completa di EUTELSAT (2000)

«Ormai è una prospettiva che sta maturando a grande velocità. Il futuro di Internet passa anche attraverso il satellite. Ora si parla molto di alta velocità terrestre, di cavi in fibra ottica, di autostrade telematiche. Ma fra pochissimi anni anche i cieli diventeranno [redacted] strumento cruciale di connessione per la rete»: questo scenario apparentemente futuribile è stato delineato da Giuliano Berretta, direttore generale di Eutelsat, che da Parigi dirige il maggior con[redacted]satellitare europeo.

Che le comunicazioni satellitari possano interagire con le reti Internet non appare tanto strano ma certamente la prospettiva che esse diventino in breve tempo nervature principali per la diffusione dei contenuti Internet lascia noi non addetti ai lavori qualche dubbio.

«I personal computer vivranno nel giro di un quinquennio una trasformazione tecnologica rapidissima», continua Berretta. «La loro memoria e la loro capacità operativa saranno incommensurabilmente più elevate di quelle attuali. La velocità di trasmissione e la compressione digitale trasformeranno Internet in una sorta di gigantesco televideo satellitare. I personal computer domestici avranno una potenza paragonabile a quella degli attuali server di Internet. Così ognuno potrà diventare il provider di se stesso. Ci si collegherà alla rete solo per cercare quel che non è già stato immagazzinato nella memoria del proprio computer domestico o aziendale. Ma si tratterà [redacted] informazioni molto particolari o specializzate».

Nello scenario descritto dal direttore generale di Eutelsat, saranno proprio i satelliti a [redacted] direttamente dal cielo [redacted] massa immensa di dati che verranno registrati dai personal computer di tutto il mondo, costantemente in ascolto. Il tutto a prezzi più contenuti rispetto alla trasmissione via cavo. [redacted] satellite ha una naturale vocazione "broadcasting", visto che il costo di trasmissione è uguale sia che si tratti di far arrivare il messaggio ad un utente oppure a 300 milioni di utilizzatori», aggiunge Berretta. «Inoltre, l'enorme disponibilità di frequenze consentite dalla trasmissione digitale renderà il satellite [redacted] ne il più naturale ed economico».

E proprio all'Internet via satellite è dedicato uno dei più interessanti spazi espositivi di SAT Expo, l'ormai tradizionale salone nazionale della comunicazione via satellite che si svolge a Vicenza l'ultimo fine settimana di ottobre, giunto alla settima edizione. Non è un caso che la sezione sia stata denominata "Fast Internet" proprio per sottolineare le enormi potenzialità di questo attualissimo sistema di comunicazione. C'è molto interesse per le novità che verranno presentate al salone vicentino, anche perché hanno annunciato la loro presenza importanti aziende nazionali ed internazionali come Tin.it, Hughes, Fast Web, NetSat, Netict, Nextra, Net.Com e SkyGate. Che le telecomunicazioni in senso ampio, dalla televisione digitale all'Internet ad altissima velocità, siano del resto parte sempre più significativa della "Sat Economy", sono i fatti ad indicarlo. Nei nuovi satelliti che oggi vengono lanciati sempre più numerosi, che partono dai poligoni di tiro americani o russi, il "payload" in tlc è sempre più rilevante. «Per la prima volta il fatturato dei satelliti commerciali civili ha superato quello dei razzi con carichi militari. E una buona parte [redacted] investimenti sono stati dedicati proprio alla trasmissione di immagini, suoni, dati», osserva Paolo Dalla Chiara, presidente di SAT Expo. Ma il grande pubblico degli internauti è pronto a collegarsi con i cieli per entrare nel mondo di Internet? «Non vedo grandi barriere di accesso né tecniche né tantomeno economiche», risponde Dalla Chiara. Ad esempio, Eutelsat ha [redacted] punto [redacted] tecnologia chiamata VSAT (Very Small Aperture Terminal), rivolta ad aziende con più sedi, decine o centinaia, articolate sul territorio, che si basa su risorse hardware di minimo ingombro sia per gli apparati di trasmissione che di ricezione. Per fare un esempio, [redacted] decoder in ricezione non occupa più spazio di un videoregistratore e le antenne paraboliche sono di dimensioni analoghe a quelle utilizzate per la comune ricezione domestica dei canali televisivi satellitari.

«All'inizio saranno soprattutto le aziende a rivolgersi al satellite per le loro esigenze di comunicazione: sta già avvenendo - spiega il presidente di SAT Expo - Ma anche per il pubblico degli internauti diventerà normale navigare nei cieli. Del resto le parabole non sono un problema: nel 1992 in Italia non ne erano installate più di 50-60.000. Nel '96 erano 500.000 per diventare 2.300.000 a gennaio di quest'anno, considerando solo le sottoscrizioni per la Pay TV. Le proiezioni parlano di circa 5 milioni di case collegate nel 2010. E non dimentichiamo che il futuro ci riserva un terminale unico per TV, Internet, computer».

W1: LANCIO RIUSCITO ALLA PERFEZIONE CON IL VOLO 132 DEL PROPULSORE ARIANE

Il terzo satellite europeo [redacted] in orbita nel 2000 aumenta decisivamente la capacità di EUTELSAT per i servizi a larga banda: la TV e le reti Internet [redacted] dati

EUTELSAT annuncia che il [redacted] W1 è stato lanciato con successo con un vettore Ariane di IV generazione, giunto alla 132esima missione. Il decollo dell'Ariane, allestito in configurazione 44P, si è verificato puntualmente alle 22.33 GMT (le 0.33 del 7 settembre - ora italiana) dallo Spazioporto Europeo di Kourou, nella Guyana Francese. **Quattro minuti dopo il distacco del W1 dall'ultimo stadio del razzo, il centro di controllo del CNES di Toulouse ha stabilito il contatto radio con il satellite.** Il W1 entrerà in servizio effettivo il prossimo mese a 10° Est, posizione da [redacted] irradierà sull'Europa e sull'Africa meridionale i suoi programmi televisivi e i servizi Internet e dati a larga banda.

Costruito dal consorzio Astrium, il W1 è un satellite lungamente atteso, di strategica importanza per l'ulteriore valorizzazione di [redacted] posizione orbitale, quella a 10° Est, che già ospita molte reti di grande interesse e dove si registra una forte domanda [redacted] aumento della banda trasmissiva a disposizione e di ampliamento della copertura geografica. I [redacted] **traspo[redacted]ri in banda Ku del satellite W1 assorbiranno il traffico attualmente sostenuto dai 16 trasponditori dell'EUTELSAT II-F4,** permettendo un significativo incremento delle trasmissioni sull'Europa e aprendo inoltre la strada a nuove importanti opportunità sul mercato dell'Africa meridionale. L'interesse [redacted]ciale suscitato dal W1 dimostra che il nuovo satellite incontra appieno la domanda del mercato: **attraverso il W1 saranno operate infatti dorsali Internet intra e intercontinentali, servizi aziendali di trasmissione dati quali intranet ed extranet, oltre al trasferimento dati con procedure automatizzate, lo scambio di programmi televisivi e i collegamenti di contribuzione TV.**

Grazie alla copertura dell'Africa meridionale, il W1 è il terzo satellite che porta la capacità EUTELSAT a coprire anche l'emisfero australe, a supporto della strategia di espansione internazionale messa in atto dall'operatore europeo a partire dal lancio di W2, avvenuto nell'ottobre del 1998, e proseguita con la successiva messa in orbita del W4, che ha avuto luogo nello scorso mese di maggio. **Il W1 abiliterà ora la piena interconnessione Internet e dati dell'Europa con l'Africa meridionale e all'interno dello stesso Corno d'Africa.**

«Questo è il terzo satellite EUTELSAT ad essere lanciato nel giro di cinque mesi», ha dichiarato il direttore generale di EUTELSAT, Giuliano Berretta, presente a Kourou, «a pieno raggiungimento dei nostri obiettivi di consolidamento della pre[redacted] di EUTELSAT nel proprio mercato di riferimento, di espansione della nostra copertura [redacted] nuove [redacted] geografiche e di aumento della gamma di servizi disponibili sui nostri satelliti. Anche il 2001, anno in cui lanceremo altri tre satelliti, ci vedrà proseguire nella direzione del perseguimento di questi obiettivi». **Subito dopo il lancio del W1, EUTELSAT e Arianespace hanno annunciato di aver raggiunto un accordo per il lancio di due nuovi satelliti: il contratto sarà firmato il 7 settembre in Guyana Francese.**

Con il lancio del W1, la flotta di EUTELSAT conta ora 18 satelliti funzionanti in banda Ku, dislocati lungo l'arco orbitale compreso tra il 12,5° Ovest e i 48° Est. La loro copertura raggiunge l'Europa, l'Africa, la gran parte dell'Asia e dispone di connettività con le Americhe. **Altri cinque satelliti EUTELSAT sono attualmente in costruzione ed il loro lancio è previsto entro il primo trimestre del 2[redacted]**

Profilo di Eutelsat

Con una flotta orbitante composta da 17 satelliti, EUTELSAT, con sede a Parigi, è il primo operatore satellitare in Europa e figura tra i primi al mondo, con una copertura che raggiunge l'Europa, la gran parte dell'Africa e del Medio Oriente e dispone di connettività con l'America. Oltre a trasmettere quasi 700 canali televisivi analogici e digitali a più di 81 milioni di famiglie, i satelliti EUTELSAT, sono impiegati per l'accesso ad Internet a banda larga, per il traffico delle dorsali Internet, per reti aziendali, contribuzioni televisive, telefonia, telefonia mobile, trasferimento dati e servizi di posizionamento. **Tutti i grandi broadcaster italiani trasmettono attraverso EUTELSAT (Rai, RaiSat, Tele+ / D+, Stream, gruppo Cecchi Gori, gruppo Mediaset [redacted] gruppo Sitcom).** EUTELSAT, consorzio intergovernativo europeo comprendente [redacted] Paesi firmatari, ha attualmente in **Telecom Italia il primo investitore, che detiene il 20,38 percento** delle quote. Seguono France Telecom con il 20,02 percento, British Telecom con il 19,17 percento, Deutsche Telekom con il 10,02 percento e l'olandese KPN con il 4,72 percento.

A SAT Expo il protagonista è la Net Economy

Anche in Italia la rete è ormai diventata, come già è avvenuto negli Stati Uniti, uno dei maggiori temi di attenzione per imprenditori, uomini d'affari, giornalisti, uomini politici o anche semplicemente normali cittadini incuriositi. Attorno alla rete si stanno mobilitando attività economiche di ogni tipo, dalle iniziative editoriali che ridisegnano il tradizionale e un po' stanco panorama del settore dei media a molteplici iniziative imprenditoriali che puntano sulla standardizzazione dei protocolli Internet sia per accedere a nuovi mercati (rompendo le barriere dello spazio e dei confini nazionali), sia per rimodellare la vecchia organizzazione produttiva, così da cogliere in pieno tutte le nuove opportunità consentite dalla velocità di circolazione dei bit.

Non [redacted] pertanto, se la «Net Economy» è diventata di moda. Ma se in questo momento si parla molto di [redacted] digitale, si parla invece un po' meno di un suo parente stretto e non affatto "povero": la «Sat Economy», l'economia del satellite. Se sino a poco tempo fa l'associazione più naturale, parlando di satelliti, era quella con le grandi conquiste spaziali o magari con le polemiche sorte attorno allo scudo stellare americano, oggi il satellite sta conoscendo una dimensione completamente ri[redacted]. Che l'economia spaziale stesse vivendo un momento di grande vivacità lo si intuiva da tempo, ma la certificazione dell'esistenza di [redacted] vero e proprio boom della Sat Economy la si è avuta durante l'ultimo World Economic Forum di Davos, quando è stato annunciato che gli investimenti per i satelliti civili di telecomunicazione hanno per la prima volta nella storia dello Spazio superato gli investimenti governativi: secondo le ultime rilevazioni, nel 2000 gli investimenti commerciali risulteranno di 55 miliardi di dollari contro i 41 miliardi di dollari ad uso militare. [redacted] due [redacted] fa gli investimenti dell'industria spaziale ammontavano a 80 miliardi di dollari, quest'anno la spesa complessiva per lo spazio dovrebbe arrivare a 96 miliardi di dollari, per salire, secondo stime forse in difetto, a ben 182 miliardi di [redacted] nel [redacted].

Un vero e proprio boom, dunque, che porta soprattutto un nome: telecomunicazioni. Ben il 50% degli investimenti dell'industria spaziale sono infatti destinati ai satelliti per le tlc, in costante crescita anche quanto [redacted] ricavi commerciali che generano. Il "carburante" che sta contribuendo in maniera decisiva a questo accelerazione del motore dell'economia spaziale è costituito dalle applicazioni più innovative: Internet e servizi a larga banda. Il boom dei servizi satellitari sta infatti imprimendo una spinta decisiva anche alle industrie collegate, come quella televisiva, dei servizi digitali e, soprattutto, dell'Internet.

È in questo contesto che si colloca SAT Expo, il sesto salone nazionale delle Telecomunicazioni via Satellite che si terrà in Fiera a Vicenza 27 al 30 ottobre. Si tratta di un incontro professionale per tutti coloro che in Italia lavorano nel mondo della comunicazione satellitare: dai maggiori broadcaster (RaiSat, Tele+ D+, Stream) ai carrier e service operator (Telespazio, British Telecom, France Telecom, ecc.), dalle grandi brand di produttori di elettronica di consumo, agli operatori di servizi multimediali, ma soprattutto le aziende d'installazione e gli installatori. Particolare rilievo dedichiamo quest'anno, con uno lo spazio espositivo tematico Fast Internet, alla novità del momento: le trasmissioni Internet via satellite. Le antenne paraboliche installate in Italia sono circa 2.300.000: un successo straordinario dovuto alla tecnologia digitale e ai costi contenuti e a dispetto delle difficoltà che spesso si incontrano nell'installazione. Il satellite si è affermato come il primo mezzo in grado di attuare il broadcasting digitale: ottima qualità unitamente ad un maggior numero di canali e servizi, sono gli aspetti qualificanti di una tecnologia che in breve ha prevalso sull'analogico. Oggi la nuova realtà satellitare si chiama multimedia e rappresenta la nuova frontiera delle telecomunicazioni spaziali. Televisione digitale, pay tv per view, Internet, push e pull si vanno a consolidare in un unico sistema trasmissivo. Una rete in grado di servire contemporaneamente e senza colli di bottiglia le grandi [redacted] come i piccoli centri, raggiungendo regioni geografiche vastissime, dai [redacted] dell'Africa del Nord fino alla Scandinavia, dall'Europa dell'Est fino all'Atlantico.

È di questo fenomeno, anche nelle sue implicazioni tecniche, legislative, commerciali, che si parlerà a Vicenza. Un fenomeno che già comincia a cambiare le abitudini degli italiani. E non solo nel modo in cui si guarda la televisione. Basti pensare agli anticipi e ai posticipi delle partite di calcio, dovuti proprio all'affermarsi della pay-tv via satellite.

A CASA TUA

D+ IL DIGITALE DI TELE+

CHIAVI IN MANO

CON TUTTO CIO' CHE OCCORRE AL SOLO COSTO DEL DECODER

Acquistando uno di questi decoder e sottoscrivendo un abbonamento annuale a [illegible]
(a sole 49.000al mese fino al 31/12/2000) avrai l'installazione* e la parabola a sole mille lire !!!

KENWOOD DFT101ricevitore digitale secam IV generazione con modem incorporato
699.000
361€

NOKIA [redacted] 9303-S ricevitore digitale SECA IV generazione con modem incorporato
749.000
387€

PHILIPS RPH [redacted] ricevitore digitale SECA IV generazione con modem incorporato
387€
749.000

[redacted]stallazione = installazione di tipo standard [redacted] costo medio della manodopera (regol. Interno punto vendita)

TRONY in provincia di Asti e Alessandria:

(AT) ASTI C.so Alessandria ang.v. Maggiora tel.0141/476768

(AL) FRUGAROLO Sulla Statale NOVI -ALESSANDRIA (Presso Città della moda)Tel. 0131/290019

(AL) ACQUI TERME .Centro Acquisti La Torre Loc.Cassarogna,46 tel.0144/356910

TRONY
GRUPPO Uni Euro

SPAZIO AFFARI

IMMOBILIARE VENDITA

TORINO PROVINCIA

A. GEDIM 011.562.7566 Pino T. Rosero splendida villa ristrutturata 350 mq ... 1800 mq giardino privato

A 50 km da Torino (600 mt slm) vendesi rustico ristrutturato di mq 450 circa con giardino mq 1.000 con alberi da frutto. Richiesta £ 260.000.000 Baldini 011.596.771

BORGARETTO viale Papa Giovanni XXIII alloggio ... ultimo piano signorile soggiorno angolo cottura 2 camere ... bagno balcone termoautonomo 74 mq ... Case Sas 011.770.7591 0335.678.4063

CASCINE VICA salone 3 camere biagno cucinino bagno ripostiglio cantina box auto tripla esposizione luminoso £ 350.000.000 Gabetti 011.956.6067

CHIERI ... complesso 218 mq terrazzo panoramico con giardino privato ... box doppio Gabetti 011.942.2650

COLLEGNO ... appartamento 2 camere soggiorno cucina bagno palazzina recente 2° ultimo piano Verna 011.956.1302

COLLEGNO casa ... con giardino ... salone tre camere cucina ... ripostiglio cantina box Gabetti 011.405.3870

COLLEGNO terrazzo ... palazzina ... soggiorno ... Gabetti 011.405.3870

ESIM ... ristrutturata ... Tel. 011.499.135

LA MANDRIA signorile villa padronale ... terreno mq 5000 ... 011.155.715

MONCALIERI ... Conveniente 2003 prezzo di lancio ... Case Sas 011.770.7591 0335.678.4063

MONCALIERI corso Roma ... Tel. 0335.274.078

ORBASSANO ... cantina ... GR 011.505.009 ...

ORBASSANO via Mazzini ... villetta ... indipendente salone 3 camere ... Tel. 011.561.7091

PINO TORINESE centrale nel verde ... salone 3 camere cucina doppi servizi ... Gabetti 011.840.4540

PINO TORINESE ... 2 camere ... 0335.618.5751

SAN MAURO collina ... mansarda ... Tel. 011.506.179 011.506.852

Trofarello Valle Sauglio confine Pecetto Golf Club
signorili villini a schiera
salone 3 camere, cucina 3 bagni box mansarda 320 mq totali più giardino
£ 495.000.000
possibilità permute dirette
consegna pronta Cliente broker
Gabetti 011.548.045.

VILLA corso Chieri (Reaglie) bifamigliare in ristrutturazione disponibile fine anno. Trattative privata Colonna 0335.655.6784

ZP VENDE in Chieri residenza L'Antica Tessitura villette unifamiliari di 2 o 3 camere da letto cucina soggiorno doppi servizi, lavanderia, box due auto giardino privato Zoppoli & Pulcher 011.88.171

PIEMONTE

10 minuti grande Outlet Serravalle Scrivia, ex albergo, superficie coperta mq 440, giardino mq 330 parzialmente ristrutturato. Frazionabile uso abitazione. Tel. 0347.870.4814

[redacted]

ALASSIO fronte mare bilocale ... posto auto e cantina ... Maresca 0182.642.645

ALASSIO splendida villa ... vista mare mq 180 più mq 2.000 terreno box ... Immobiliare Maresca 0182.642.645

AREA CASA 0182.555.627 Albenga vicino mare ultimo bilocale nuovo terrazzo soggiorno ... occasione Affrettatevi

ARMA DI TAGGIA mare ... appartamenti in costruzione prezzi lancio £ 270.000.000 ... 800.274.274

CERIALE alloggio solo £ 210.000.000 ... 2 camere ... Tel. 0347.792.2991

CERIALE ... bilocali 400 mt centro terrazzi giardini ... Da £ 165.000.000 Tel. 0182.991.035

FANTINO vende a Ceriale centralissimo bilocale con terrazzo di mq 60 Tel. 0182.991.055 - 0349.340.4095

LOANO ... impresa vende direttamente trilocale ristrutturato ... possibilità box ... Tel. 019.671.084 - 019.675.863 ...

LOANO ... impresa vende direttamente villa ... Tel. 019.675.443 - 019.675.564 - Internet www.loano.it

LOANO zona residenziale 800 mt mare termoautonomo ingresso spazioso soggiorno con cottura camera bagno. Cantina. Possibilità box £ 140.000.000 ...

LOANO 3 km mare bilocale con balcone termoautonomo giardino cantina posto auto £ 168.000.000 Tel. 0182.950.771

PIETRA LIGURE a 50 mt dal mare bilocale in ottime condizioni termoautonomo £ 220.000.000 Tel. 019.676.088 ...

PIETRA LIGURE vendesi 2 bilocali di 52 mq con terrazzi di 18 mq e 26 mq ... Tel. 019.615.449 0335.646.8627

PIETRA LIGURE 200 mt mare mansarda 4 posti letto arredo £ 120.000.000 ...

RIVIERA ... prestigiose appartamenti piscina boxes, giardini Tel. 02.345.2005

SANREMO centralissimo bilocale ristrutturato £ 160.000.000 ... 0184.591.670

SANREMO prestigioso complesso immobiliare ... appartamenti ... Sagor 800.692.692

TOVO SAN GIACOMO (Pietra Ligure) impresa vende direttamente in nuovo complesso residenziale appartamenti bi-trilocali con terrazzi e giardini da £ 198.000.000 Tel. 019.675.840

COSTA AZZURRA

A. AREA CASA 0182.555.627 Beausoleil confine Montecarlo piccola palazzina nuovi appartamenti favolosa vista mare. Prezzo affare.

A. AREA CASA 0182.555.627 Cannes affare in villa 300 metri mare splendidi bilocali ampi terrazzi £ 145.000.000

A. AREA CASA 0182.555.627 Mentone fronte mare nuova costruzione vista incantevole primo opportunità lancio cantiere

A. AREA CASA 0182.555.627 Mentone occasione nuova costruzione vicino mare appartamenti prezzo lancio £ 92.000.000 Ampie terrazze

A. AREA CASA 0182.555.627 Nizza affare lancio cantiere appartamenti scontati del 30%. Fino al 30 novembre

A. AREA CASA 0182.555.627 Nizza nuovi appartamenti zona residenziale £ 73.000.000, resa netta garantita 11%. Offerta limitata

A. AREA CASA 0182.555.627 Nizza zona Promenade nuovi stupendi bilocali £ 133.000.000 ampi terrazzi occasione unica. Affrettatevi

A. NIZZA a 50 mt mare elegante immobile ... quadrilocali da £ 169.000.000 - £ 310.000.000 - £ 339.000.000. Pronta consegna. Interim 011.599.782

A. NIZZA residence 900 mt mare su bel viale ai piedi della collina vicinanze Università ottimo da investimento reddito garantito. Mono da £ 75.000.000 - bilo da £ 120.000.000 ISIT 800.140.420

A. NIZZA 300 mt mare nuovo residence in costruzione. Giardini alberati o terrazzo. Piscina. Comodità negozi. Bi - trilocali da £ 179.000.000 Interim 011.599.782

A. NIZZA 400 mt mare nella prima precollina, palazzina con piscina, tranquilla nel verde signorili bi - trilocali da £ 168.000.000 ISIT 800.140.420 www.sitimmo.it

A. SAINT LAURENT DU VAR in nuova soluzione immersa nel verde villette con grandi terrazze e giardino fronte porticciolo a 100 mt dal mare e dalla spiaggia a partire da £ 230.000.000 ISIT 800.140.420 - www.sitimmo.it

AFFARE Beausoleil confine Montecarlo, ultimi appartamenti nuovi ampie terrazze, vista mare splendida prezzo affare. Italgest 800.274.274

AFFARE Cannes Croisette Palm Beach appartamenti pronti da abitare da £ 135.000.000 vista mare mozzafiato occasione irripetibile. Italgest 800.274.274

AFFARE Cannes Mandelieu sul porto appartamenti pronti da abitare. Piscina. Campo da golf. £ 80.000.000 Italgest 800.274.274

AFFARE Cap d'Ail esclusivi appartamenti in villa d'epoca vista mare mozzafiato scontati 30%. Italgest 800.274.274

AFFARE Cap Martin lato Montecarlo prestigiose residenze in villa sul mare parco privato piscina Italgest 800.274.274

AFFARE Mentone offerta limitata! Appartamenti nuovi vicino mare, grandi terrazze da £ 19.000.000 più piccola rata. Affrettatevi Italgest 800.274.274

AFFARE Nizza appartamenti nuova costruzione vista mare incantevole piscina qualsiasi residenziale da £ 27.000.000 più piccola rata mutuo. Italgest 800.274.274

AFFARE Nizza bilocali nuovi in residenza suggestiva zona centro occasione imperdibile prezzo lancio £ 135.000.000 Italgest 800.274.274

AFFARE Saint Tropez Golfo incantevole paesaggio ville nuove sul mare giardini ampie terrazze £ 420.000.000 Italgest 800.274.274

AGENCE SOCOPRO
Nizza, apertura vendita immobile 50 mt Promenade des Anglais, mono-locali-bilocali con terrazzo, cantina a partire da £ 50.000.000 di apporto personale più piccolo finanziamento, possibilità garage, assistenza bancaria, gestione immobiliare con possibilità affitto garantito. Tel. 0033.611.543.541.

[redacted] SOCOPRO
Nizza, trilocale ristrutturato cucina indipendente, grande soggiorno, terrazza, immobile lusso, vicino Piazza Massena £ 445.000.000. Tel. 0033.611.543.541.

CANNES eccezionale [redacted] Croisette e servizi appartamenti alto livello da FF 495.000. Possibile mono - bilocali da reddito. Sagor 800.692.692

MENTONE a 200 mt dal mare, ultime due bilocali con terrazzi da £ 285.000.000 Mediem 02.583.17190

MENTONE bilocale vista mare panoramico, palazzo epoca con parco secolare, parking, cantina FF 850.000 Tel. 0033.603.021 [redacted]

MENTONE rarità. Fronte mare, vista mare mozzafiato, prendiamo nuovi appartamenti per pochi privilegiati, prezzi lancio Affrettatevi Italgest 800.274.274

NIZZA adiacenze Promenade appartamenti varie metrature, monolocali con terrazzi vista mare da [redacted]. Mediem 02.583.17190

NIZZA Negresco 50 mt 2 [redacted] cucina servizi 2° ano 3° piano. Ascensore £ 199.000.000 Savotto 011.320.569

NIZZA Promenade Anglais palazzo recente trilocale piano alto. Ascensore, terrazzo, vista mare Posto macchina FF 1.250.000 Tel. 0033.493.857.117.

NIZZA [redacted] residenziale immobile prestigioso parco piccola appartamento con grandi terrazze soleggiate ottimo rapporto qualità prezzo Sagor 800.692.692

VILLENEUVE LOUBET in villetta trilocale 82 mq terrazzo giardino box £ 405.000.000 Bimar 011.43.591 0033.607.571.877

LOCALI UFFICI CAPANNONI

ADIACENTE via Roma vendiamo muri negozio 2 vetrine piano terra mq 200, piano interrato mq 200 IPI 011.561.7091

CORSO PALESTRO uffici mq 60 - 230 prestigiosa ristrutturazione totale recupero fiscale 36% termoautonomo portineria Torta 011.561.2077

MONCALIERI corso Savona presso palazzina uffici indipendente mq 1000 posti auto giardino Tel. 0335.274.078

MONCALIERI fronte corso Roma locale mq 700 indipendente cintato parcheggio mq 1000 adatto a commerciale. Tel. 0335.274.078

PIAZZA RIVOLI vendiamo muri negozio locali mq 450 Buon reddito IPI 011.561.7091

[redacted] CARLO
adiacente prestigiosi uffici da 100 a 2500 mq. Eurodile 011.749.5673.

ZP [redacted] in via San Domenico numero 16 in palazzina d'epoca completamente ristrutturata negozio di mq 65 con annesso magazzino. Telefonare Zoppoli & Pulcher 011.88.171

VIA GENOVA presso corso Moncalieri libero ufficio piano rialzato mq 105 circa cantina GR 011.505.009

ZONA industriale di Villarbasse vendesi capannone con uffici mq lordi 943 adibito a stampaggio materie plastiche. Per appuntamento chiamare lo 011.952.9130 orario ufficio

ZONA piazza Pitagora vendo locale con 2 grandi vetrine mq 110 con servizi adatto a qualsiasi attività, interessante. Tel. 0348.565.5317

TERRENI

ALASSIO centro visto mare terreno [redacted] 1800 [redacted] edificabile [redacted], progetto approvato mq 150 abitazione. A[redacted] 0335.615.7046.

IMMOBILIARE [redacted]

[redacted]

ALLOGGETTO piccolo ricerco in vendita per investimento (anche mansarda o monolocale) no perditempo. Signor Arena 011.817.8215

GABETTI SPA
ricerca interi stabili in acquisto per propri selezionati clienti in Torino e cintura, pagamento contanti con atto notarile. Trattative riservate. Sig. Enzo Fava 011.548.045.

GABETTI SPA ricerca in zona Crimea, borgo Po, appartamento di salone, 2 - 3 camere, cucina, doppi servizi. Pagamento contanti Ag. Crimea 011.660.4240

RICERCHIAMO urgentemente per nostro cliente appartamento 140 mq zona Valentino Precollina. Bimar 011.43.591.

TORINO PROVINCIA

BARDONECCHIA ed alta Valle Susa messaggio importante ed urgente! Ricerchiamo alloggi monolocali bilocali e trilocali per nostra selezionata e sempre più numerosa clientela. Gabetti Op.Imm. Bardonecchia 0122 [redacted]

LOCALI UFFICI CAPANNONI

ACQUISTIAMO [redacted] locali commerciali capannoni industriali, anche locati. Definizione celere Tel. 011.433.1360 Almas

IN TORINO RICERCHIAMO
locale mq 800 - 1.200
anche da ristrutturare
consideriamo anche area costruibile
PAGAMENTO CONTANTI
Baldini [redacted] 011.596.771.

AFFITTI OFFERTE

TORINO CITTA'

A.A. CASAFFITTI precollinare palazzina di prestigio appartamento salone pranzo 3 camere 3 servizi cucina box Tel. 011.593.901.

A.A. CASAFFITTI 20 minuti da Torino appartamento in villa del '600 salone cucina 3 camere 3 servizi parco Tel. 011.593.901

ABBIAMO arredati bene-vuoti in complesso residenziale Torino precollina bilocali, anche in villa. Intercasa 011.568.3629

BORGO [redacted] Roccavione, vuoto 2 camere cucina ingresso bagno £ 600.000 mensili Consuledile 011.437.4000

[redacted]**LINA** strada Serville salone 2 [redacted] mere cucina 2 bagni posto auto £ 1.500.000 più Iva Stimocase 011.533.434

ZONA San Paolo affitto al 1° piano 4 camere cucina biservizi £ 1.100.000 mensili uso abitazione o ufficio Baldini 011.596.771

TORINO PROVINCIA

[redacted] viale Einaudi, palazzina recente comoda stazione/negozi, arredati 4 - 5 posti letto. Consuledile 011.437.4000

[redacted]

ADIACENTE largo Brescia ufficio open space mq 90 con magazzino seminterrato £ 2.300.000 mensili Casapiù 011.246.2143

AFFITTIAMO in Settimo strada Cebrosa capannoni industriali nuovi da mq 400 - 500 - 900 completi di uffici impianti [redacted] Tel. 011.541.552.

CAPANNO[redacted] vicinanze tang[redacted] Candiolo mq 6000 piazzali mq 5000 adatto logistica distribuzione corriere. [redacted] 011.561.2077

CAPANNONI svincolo tangenziale Nord mq 750 - 1500 - 3250 più uffici [redacted] piazzali affittasi. Verna 0335.382.668.

CORSO URSS
centro uffici Mirafiori due locali open space nuova realizzazione. Metrature da 270 a 900 mq. Gabetti Impresa 011.539.007.

DROSSO [redacted] affittasi in complesso industriale locali di mq 900 circa con uffici e servizi [redacted] Società Gestione 011.566.8311.

LOCALE industriale Torino via Sansovino, prestigiosa recente costruzione, con uffici parcheggi interni, riscaldamento illuminazione mq [redacted] più [redacted] mq uffici Tel. 011.221.7500 - 0337.206.500

MONCALIERI zona industriale adiacenze via Postiglione capannone su due piani uffici parcheggio privato Interrau 011.561.0535

NUOVO TRIBUNALE uffici signorili 3 - 4 camere servizi accessori a referenziati cauzionando affitta Torta 011.561.2077

PIANEZZA zona industriale mq 700 più 300 mq uffici, spogliatoi ampio piazzale affittasi Verna 0335.382.668

PIAZZA CARLINA
In [redacted] con posti auto affittansi prestigiosi uffici mq [redacted] frazionabili. Tel. 011.837.200.

STRADA DEL DROSSO capannone industriale mq 1350 altezza mt 3 due campate affitta Torta 011.561.2077

[redacted] strada del Cascinotto [redacted] fabbricato mq 215, tettoia, cortile, riscaldamento £ 2.200.000 Tel. 011.273.5361

ZONA industriale [redacted] Orbassano affittasi circa 1.000 mq di uffici nuovi disponibili da gennaio. Rivolgersi allo 011.952.9130 orario ufficio

AFFITTI [redacted]

TORINO [redacted]

A.A.A.A.A. [redacted] necessita di vostri alloggi vuoti/arredati per referenziati[redacted], nessun costo vostro carico. Komarco 011.533.914

A. [redacted] 011.447.4886 ricerca urgentemente per clientela referenziata appartamenti ville Torino e cintura nessuna spesa proprietari.

[redacted] dirigenti e consulenti urgono [redacted] redati-vuoti anche piccole metrature. [redacted] tratto azienda. Intercasa 011.568.3876

A voi interessa affittare il vostro immobile rapidamente senza nessuna spesa? Contattateci Giorgio Orlelli 011.597.575

AUTOVEICOLI

A. ACQUISTA autovetture max valutazione contanti con voltura Via Sant'Oliavio 32 Torino (zona Mole) Tel. 011.817.7242.

ABBIAMO urgenza auto fuoristrada furgoni, massima valutazione, pagamento immediato contanti, permute. Corso Moncalieri 310, Torino. Tel. 011.661.1370 - 0335.619.2718.

ACQUISTA auto di ogni tipo con voltura ma[redacted] valutazione Autosalone D'Elia corso Orbassano 241. Tel. 011.351.328

[redacted] auto fuoristrada camper furgoni camioncini frigo e [redacted] anche [redacted] bentro leasing. Ipercar - strada Torino 27 - Beinasco. Tel. 011.397.1281.

ACQUISTA autovetture usate massima valutazione pagamento contanti. Corso Montegrappa 24 B. Tel. 011.776.1986 Torino

ACQUISTO qualsiasi tipo di auto anche se ipotecate o leasing Via Tunisi 106 Tel. 011.319.0104

ALFA 156 1.6 1998 17000 [redacted] accessoriata privato vende £ 25.000.000 Tel. 011.650.6093

ARAGONAUTO corso [redacted] 44, [redacted] 011.696.4713 acquistiamo auto usate voltura immediata pagamento in contanti

[redacted] acquista vetture e fuoristrada ogni tipo max serietà. Corso Tortona 8. Tel. 011.817.1643 - 011.889.664

VIAGGI E VACANZE

ALBERGHI PENSIONI RESIDENCES

ALASSIO Albergo Astra via Roma 47 a mare tel. 0182.642.823 tranquillo, parcheggio, [redacted], pensione completa o pernottamento. Prezzi speciali

MATRIMONIALI

A.A.A. 2.000 persone iscritte. Presentazioni settimanali. Scopo matrimonio. Dal 1986 Istituto Dott. Prof. Bogani 02.57303751

A. 36ENNE delusa dal precedente rapporto, sensibile, carina, incontrerebbe uomo fedele scopo matrimonio. Top Service 011.533.640

AGENCY SERVICE ITALIA agenzia matrimoniale internazionale legalmente autorizzata. Vasto catalogo Est Europa. Colloquio preliminare gratuito. Tel. 0141.356.421 - 011.547.953 - www.agencyserviceitalia.it

CENTRO AGENZIE MATRIMONIALI [redacted] **AUTORIZZATE** la certezza del giusto incontro [redacted] serietà. Amicizie, matrimoni [redacted] Giusti il angolo corso Vinzaglio - Torino Tel. 011.561.1055

DOTTORESSA 34enne bella solare fine, elegante, amante viaggi e sport conoscerebbe compagno serio e leale scopo matrimonio Cod. 2274. Incontriincuore 011.580.5704

FUNZIONARIO 58enne laureato divorziato conoscerebbe signora sensibile curata amante viaggi scopo matrimonio. Eliana Monti Questioni di Cuore 011.518.5163

SIGNORINA 33enne bancaria sorridente e leale conoscerebbe ragazzo max 40enne sportivo e simpatico scopo matrimonio. Eliana Monti Questioni di Cuore 011.518.5163.

VARI

A.A. GIOIELLERIA M.C 011.334.832 acquista oro, argenteria, monete, gioielli in contanti. Corso Peschiera 163 Torino

A. ALBA GIOIELLI 011.323.002 compra oro argento preziosi francobolli numismatica. Max valutazione. Via Tripoli 85, Torino.

A. OREFICERIA GE.MA. acquista oro, argenteria, monete, preziosi, alte valutazioni Via M. Cristina 42. Tel. 011.650.2312

OROLOGI Rolex, Patek Philippe, collezionista acquista. Pagamento contanti. Serietà e riservatezza. Tel. 0337.246.817

ORO, monete, medaglie, preziosi, compro contanti alti prezzi. Via Bertola 22/E - Torino. Tel. 011 [redacted].3086

STRADE [redacted] PIU'[redacted] | PER I TUTORI DEL TRAFFICO

CONTRAVVENZIONI [redacted] CITTA'

L'ultima statistica è dello scorso anno. Nel '99 il corpo di polizia municipale di Torino ha elevato 477 mila contravvenzioni per violazioni al codice della strada. Di queste 3.352 erano per eccesso di velocità. «Le multe non sono più la nostra principale attività» commentava allora il comandante Vincenzo Manna.

OLTRAGGIO DEPENALIZZATO

La depenalizzazione dell'oltraggio [redacted] pubblico ufficiale rientra tra i provvedimenti della riforma del giudice unico. L'art. 341 del codice penale prevedeva la condanna da sei [redacted] a due anni di carcere. Ora il pubblico ufficiale insultato deve presentare querela come un qualsiasi cittadino.

Vigili urbani, guerra a mani nude

Dall'inizio dell'anno 60 agenti aggrediti

L'ultima volta è capitato ieri, al mercato ortofrutticolo. Erano le [redacted]. Due vigili, un uomo e una donna, si sono avvicinati ad un ragazzo che stava dando fastidio. «Non può stare qui dentro; è area riservata ai commercianti, deve andare via», gli hanno spiegato [redacted] le buone. Alla vista delle divise, però, il ragazzo [redacted] ha iniziato ad insultare tutti, ha spintonato gli agenti, quindi è passato alle vie di fatto. Il finale è scontato. Massimo Cannone, 28 anni, torinese, [redacted] una lista di precedenti penali lunga così, è stato arrestato. L'accusa: resistenza e lesioni a pubblico ufficiale: uno degli agenti, tentando di bloccarlo, si è fratturato un dito e [redacted] avrà per almeno un mese. La sua collega ha una distorsione a una spalla, per lei i tempi di guarigione saranno più brevi.

Con i due vigili aggrediti ieri mattina il numero di civich torinesi che, dall'inizio dell'anno, sono finiti in ospedale per lesioni provocate da persone che stavano fermando o controllando ha sfiorato quota sessanta. Ovvero: poco meno della metà degli infortuni sul lavoro degli agenti di polizia municipale sono dovuti ad aggressioni. E non sempre da parte di delinquenti, ma anche [redacted] cittadini fermati per un controllo [redacted] persone normalmente tranquille che ad un certo punto esplodono e se la prendono con la prima divisa che incontrano.

Adesso, al comando di corso XI febbraio, c'è rabbia tra i civich. «In queste condizioni - dicono - lavorare è diventato impossibile e troppo rischioso». Tutti sono concordi: «La gente [redacted] ci rispetta più. Se ne infischia della divisa [redacted] se dobbiamo adottare un provvedimento che non gli garba reagiscono». Purtroppo non soltanto [redacted] male parole, ma con botte. Qualche volta va bene: i giorni di [redacted]lattia sono pochi, quattro, cinque dieci. A volte va male, com'è accaduto ieri mattina alla pattuglia in servizio al mercato ortofrutticolo.

Un episodio che ha provocato un'alzata di scudi anche da parte dei sindacati della polizia municipale. Chiedono maggiori garanzie, maggiore attenzione, da parte dell'amministrazione, [redacted] problemi della incolumità del personale. «L'unica nostra difesa - dice Vito Musto, uno dei delegati alla sicurezza - è nella pistola. Ma fare ricorso all'arma non sempre è conveniente; [redacted]zi, può risultare addirittura più pericoloso che affrontare i malintenzionati [redacted] mani nude. Oppure bloccare scippatori o delinquenti solo con la persuasione». Qualcuno, però, di tanto in tanto la pistola la estrae comunque, se non altro a scopo intimidatorio.

L'ultima volta è accaduto ad agosto quando, per fermare un giovane extracomunitario che aveva tagliato a colpi di mannaia due dita [redacted] un commerciante, un vigile tirò fuori l'arma dalla fondina nonostante fosse in mezzo alla gente. «E che altro poteva fare? Quello aveva in [redacted] un machete e aveva già ferito una persona. Per fortuna non ha sparato altrimenti sarebbero stati guai seri», dicono in coro i colleghi che, quel giorno, gli furono inviati di rinforzo dagli operatori della centrale.

Che [redacted] lavoro del vigile sia sempre più pericoloso [redacted] a rischio lo conferma anche il vicesindaco Domenico Carpanini. «Purtroppo queste cose accadono sempre più di frequente. Ma l'amministrazione non può decidere più di tanto per quanto riguarda la dotazioni della polizia municipale. Questi sono argomenti regolati da leggi nazionali e regionali». E intanto annuncia che presto arriveranno i metal-detector portatili, affidati agli agenti in servizio nelle zone più a rischio.

«Almeno - commenta Carpanini - potranno rendersi immediatamente conto [redacted] la persona che hanno fermato è armata oppure no».

[l. pol]

Il vicesindaco e responsabile della polizia urbana **Domenico Carpanini**: «Mi rendo conto che il mestiere del vigile non è facile. Dare più armi? Non spetta a noi decidere. In materia la competenza è dello Stato o delle Regioni». I sindacati chiedono un tavolo dove affrontare tutti i problemi legati alla [redacted] degli agenti in [redacted]

L'ultimo episodio ai Mercati Generali
Ma la situazione è diventata più difficile
con la depenalizzazione dell'oltraggio

«Non facciamo paura a nessuno»

Il sindacalista: le regole vanno cambiate

intervista

Lodovico Poletto

TUTTO è peggiorato da quando l'oltraggio a pubblico ufficiale [redacted] stato depenalizzato. Adesso se un automobilista ti manda a quel paese oppure [redacted] ti insulta come un [redacted] puoi più reagire. Una volta, invece, era diverso. L'oltraggio era un deterrente; bastava dire di non esagerare e molte volte le questioni si risolvevano in un attimo. Oggi, invece, quando sei sulla strada rischi [redacted]i ricevere prima un "vaffan..." poi una bella scarica di botte...».

Vito Musto, oggi uno dei delegati alla sicurezza sul lavoro del corpo di polizia municipale, sulla strada ha passato tutta la vita. Prima in divisa e adesso in borghese, alla sezione di polizia giudiziaria, e i problemi della categoria li conoscere benissimo. Compreso quello delle aggressioni.

Se il deterrente dell'oltraggio è venuto meno, la divisa, però, incute ancora un po' di timore?

«Quella dei vigili, a quanto pare, proprio no. E poi non è questione di timore, ma di rispetto della gente che lavora. Oggi siamo visti solo come coloro che fanno le multe. Non [redacted] considerano vere forze di polizia, gente che nelle situazioni di emergenza si fa in quattro per aiutare gli altri».

Secondo lei, quindi, nei confronti di polizia, carabinieri e Guardia di finanza è diverso l'atteggiamento della gente?

«Un po' sì, sono poche le persone [redacted] che reagiscono con loro. Anche perché incarnano quelli che arrivano quando c'è da risolvere un grosso guaio. E quindi il rispetto della loro divisa [redacted] maggiore».

Lei lavora sulla strada da anni. Qual è la situazione di maggior rischio alla quale [redacted] va incontro svolgendo la vostra professione?

«Non ce n'è una in particolare. L'aggressione può arrivare dal ragazzino o dall'energumeno grande e grosso; dall'automobilista che [redacted] multato oppure dallo scippatore che stai tentando di fermare. Non si può fare una casistica, anche perché potresti avere [redacted] reazione tutto sommato gentile anche dalla persona dalla quel meno te lo aspetteresti. Certo, lavorare in certe zone vuol dire essere più esposti di altri...».

Fa riferimento ai colleghi che operano a Porta Palazzo?

«Sì, ma non soltanto loro. Penso anche a quelli in servizio notturno, a quelli che devono svolgere compiti in altre zone difficili e delicate della città».

Esistono strumenti che, secondo lei, [redacted] potrebbero adottare per rendere più sicuro il lavoro dei vigili?

«Non ci sono molte strade. Oggi, durante un intervento, si possono solo adoperare le mani o la pistola. Ma l'arma non si può estrarre ad ogni piè sospinto: va usata solo in caso di effettiva necessità. E anche con le mani non si può esagerare. Fino a qualche anno fa, invece, gli agenti avevano in dotazione il manganello. E quello, forse, era un deterrente».

Si potrebbe reintrodurre?

«Questo è un problema di ordinamento e di scelte politiche. Bisogna sedersi attorno ad un tavolo [redacted] ragionare. Tenendo, però, ben presente che un agente [redacted] polizia municipale [redacted]on può fuggire se qualcuno viene a chiedergli aiuto».

Era accusato di aver favorito aziende fornitrici di manifestazioni regionali

Condannato l'ex assessore Angeleri

Nove mesi per abuso e falso all'esponente del Ccd

[redacted] Pietropinto

Antonello Angeleri, ex assessore al Turismo in Regione, [redacted] consigliere Ccd, e il [redacted] collaboratore Angelo Feltrin favorirono alcune aziende nelle forniture a manifestazioni sovvenzionate dalla Regione. E' il verdetto emesso ieri dai giudici della prima sezione del tribunale che hanno [redacted]dannato Angeleri a 9 mesi di [redacted] e inflitto 4 mesi e 10 giorni a Feltrin. L'ex assessore ora consigliere regionale ha avuto anche u[redacted] anno di interdizione dai pubblici uffici che resta però congelato dalla condizionale. Sono stati invece assolti, per «non aver commesso il fatto» i titolari delle ditte beneficiarie: questi ultimi non si sarebbero cioè attivati, né adoperati in alcun modo per ottenere il vantaggio. Si sarebbero cioè limitati [redacted] beneficiare della scelta rimanendo però passivi. Il tribunale ha ritenuto cioè che c'è stata qualche irregolarità da parte [redacted] Angeleri e Feltrin, entrambi presenti alla lettura della sentenza, [redacted] che venissero coinvolte le ditte.

La storia che si conclusa ieri in aula [redacted] quella della «Europeade 96», di «Giochi senza frontiere» e dei «Mondiali di cross» sempre del [redacted]. Una storia che tre anni fa portò alle dimissioni di Angeleri, allora aderente a Forza Italia e assessore al Turismo e scatenò roventi polemiche in Consiglio regionale. All'accusa di «favoritismi» l'ex assessore, difeso dall'avvocato Lageard (che ha commentato: «Confido che in appello si farà chiarezza»), ha sempre replicato: «Non è vero, non ho imposto a nessuno le mie scelte. Ho seguito la prassi dei miei predecessori, [redacted] cioè rivolto all'Apt, l'azienda per la promozione del turismo». Dei favori del politico avrebbero beneficiato gli imprenditori Raffaele Sampaoli, della Sorico, Paolo Zago, Rosanna Falciola [redacted] Sandro Spreafico della «Essedue». Che fornirono pasti, opuscoli, magliette e altro materiale utilizzato nelle varie manifestazioni. «Perché sono state scelte proprio quelle ditte? - si [redacted] chiesto [redacted] aula il pm Corsi - e perché ad Andrea Flamini, cioè Giandoja, Angeleri fece sapere che se voleva i fondi per l'Europeade, doveva rivolgersi alla Sorico e alla Zago?». Flamini ha spiegato [redacted] aula che gli vennero indicati quei nomi, ma «solo [redacted] suggerimento». Angelo Feltrin, difeso dagli avvocati Giardini e Mazza, era accusato solo di abuso (il tribunale lo ha scagionato dal capo di imputazione riguardante Giochi senza frontiere), mentre Angeleri aveva anche il falso perché in [redacted] delibera aveva fatto scrivere che «[redacted] state seguite tutte [redacted] procedure previste». E non era vero, come ha ritenuto anche il tribunale.

La Regione stanziò circa [redacted] milioni per l'Europeade, 50 milioni per i mondiali di cross [redacted] milioni per «Giochi senza frontiere». Il pm Corsi aveva chiesto un anno e due mesi di carcere per Angeleri, [redacted] mesi per Feltrin e [redacted] per gli imprenditori. Questi ultimi hanno sempre negato di aver avuto favori. E il tribunale ha accolto in pieno questa tesi assolvendo [redacted] formula ampia.

La Procura contro l'affidamento ai servizi sociali

«Dell'Utri deve scontare la sua pena in carcere»

Si è appreso solo ieri, a distanza di 24 ore dall'udienza svoltasi in camera di consiglio, che [redacted] procura generale ha espresso parere contrario alla richiesta di Marcello Dell'Utri di evitare il carcere e di essere affidato in alternativa al servizio sociale. La sentenza torinese di condanna del fondatore [redacted] Publitalia e parlamentare di Forza Italia per fatture false è diventata definitiva dopo la pronuncia della Cassazione (2 anni, [redacted] mese [redacted] giorni di reclusione) e le polemiche seguite alla motivazione di quel provvedimento sono destinate ad essere rilanciate da [redacted] degli argomenti sostenuti dal sostituto procuratore generale Bruno Rapetti, martedì, di fronte al tribunale di sorveglianza torinese [redacted] l'aver Dell'Utri denunciato Pierluigi Onorato, il giudice estensore di quella [redacted] Ne ha dato notizia lo stesso parlamentare: «Mi sfugge la pertinenza delle osservazioni del pg, e mi sembra addirittura paradossale che un procedimento penale nel quale [redacted] persona offesa sia [redacted] utilizzato ai miei danni solo perché l'indagato è un magistrato».

Il pg si sarebbe lasciato sfuggire [redacted] grossa gaffe citando le pendenze [redacted]i Dell'Utri (fra cui la più importante il processo per concorso esterno in associazione [redacted] che lo vede imputato a Palermo). Immediata [redacted] la bagarre in aula e ne sono la prova le due ore e mezzo di discussione, con i legali del parlamentare, Alberto Mittone [redacted] Paolo Siniscalchi, all'attacco dell'accusa sotto gli occhi del collegio del Tribunale di sorveglianza presieduto da Paolo Gibelli.

L'altro ieri è anche emersa un'altra circostanza molto curiosa: si è appreso che Dell'Utri ha cambiato 4 volte domicilio nelle ultime settimane (l'ultimo è stato fissato presso un circolo privato di cui è presidente) e notificargli la fissazione dell'udienza è diventata un'impresa incompiuta. Per questo motivo - difetto di notifica - i giudici potrebbero forzatamente decidere di rinviare l'udienza a nuovo ruolo.

[al. ga.]

Università degli Studi di Torino — Facoltà di Economia

L'ESPERIENZA DEL MICROCREDITO NEL MONDO

Introduzione: Prof. Daniele Ciravegna
Preside Facoltà di Economia

La Banca Grameen
Prof. Muhammad Yunus

Il Microcredito in Africa
dott. Michele Boario (Senegal)

Il Microcredito in America Latina
Padre Giacinto Franzoi, IMC
(Amazzonia colombiana)

Il Microcredito nelle grandi città
dott. Alessandro Antonazzo
Fondazione San Carlo di Milano

Il Microcredito nelle imprese sociali
dott. Felice Scalvini
Compagnia Sviluppo Imprese Sociali, Roma

VENERDÌ 27 OTTOBRE 2000
ORE 10.00-13.00

Università degli Studi di Torino
Facoltà di Economia
Aula Magna Luciano Jona
C.so Unione Sovietica, 218 bis - Torino

Per informazioni: tel. 011.517.60.53

REGENCY SCHOOL
Vuoi sapere "ON LINE" qual è il tuo livello di
INGLESE, FRANCESE, TEDESCO, SPAGNOLO,
PORTOGHESE AND ITALIAN FOR FOREIGNERS?
http//www.regency.it

FUNERALE CLASSICO
a 2 milioni 500 mila

L'impresa "Il Giubileo" offre un funerale classico a 2.500.000 lire [redacted] funerale di lusso a lire 3.900.000. I prezzi comprendono: tutte le pratiche (Chiesa, Comune, Cimitero), bara [redacted] cassoricata, trasporto con autofunebre Mercedes (esclusi eventuali diritti comunali, necrologi).

Paga [redacted] il Funerale solo chi non si informa!

C'è anche chi [redacted] si informa e così paga cinque, sei, addirittura otto milioni per un funerale, cifre elevatissime, purtroppo all'ordine del giorno, che spesso non trovano giustificazione nel servizio erogato!

Decesso in Ospedale: ecco cos'è successo.

«... Mi hanno detto che occorreva subito [redacted]'Onoranza Funebre e me ne hanno consigliata una disponibile [redacted] fiducia. Nonostante fossi dubbiosa per tutto ciò che avevo letto sui giornali, ho accettato lo stesso *senza informarmi altrove*. Il risultato è che ho speso quasi il doppio per il funerale ...»

ONORANZE FUNEBRI
IL GIUBILEO
Sede centrale esposizione
C.so Bramante 56 - (TO)
Tel. 011.663.30.05

Associazione piccole e medie industrie
della Provincia di Alessandria

Consorzio Sviluppo PMI

Corso Roma 35 Alessandria tel.: 0039.0131.283411 fax: 0039.0131.43115
e-mail:apial@confapi.it internet: http://www.api.al.it

COS'E' L'API

L'API, Associazione Piccole e Medie Industrie della Provincia di Alessandria con sede ad Alessandria, corso Roma 35, è l'organizzazione, alla quale aderiscono esclusivamente piccole e medie imprese per difendere e promuovere gli interessi generali della categoria. L'API rappresenta i propri associati a tutti i livelli consultivi e decisionali e territoriali; si fa portatrice delle istanze che emergono dalla propria base associativa, in rapporto corretto ed indipendente con le forze politiche.

COS'E' IL CONSORZIO PMI

Il consorzio *PMI* Alessandria è promosso dall'API ed opera con attività esterna senza scopo di lucro. Il Consorzio ha il fine di fornire servizi, anche nel terziario avanzato, diretti a promuovere lo sviluppo, anche tecnologico, e la razionalizzazione della produzione, della commercializzazione e della gestione delle imprese consorziate.

A cura dell'Ufficio
Credito e Finanza
dell'API di Alessandria:
Funzionari
Stefano Gilardenghi - Marco Tromba
Responsabile: Stefano Peola

IL PRECEDENTE STATO
PUBBLICATO GIOVEDÌ
IL SUCCESSIVO NUMERO SARÀ
PUBBLICATO GIOVEDÌ 30/11/00

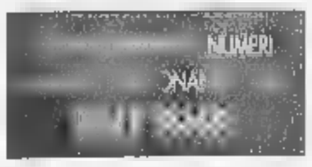

AGEVOLAZIONI PER IL CENTRO NORD
LO "STATO DELL'ARTE"

Con due distinte decisioni del 27 Luglio 2000 (approvazione del nuovo Obiettivo 2) e del 29 Settembre 2000 (approvazione delle aree in deroga all'art. 87.3.c del Trattato di Amsterdam) la Commissione Europea ha finalmente consegnato all'Italia la nuova mappatura regionale delle aree depresse valida per il periodo 2000-2006.

Dopo lunga attesa, anche l'Italia ha pertanto la propria carta territoriale per il sostegno alle imprese del Centro Nord.

L'individuazione dei comuni del Centro Nord ammissibili alle iniziative di sostegno da parte di Stato e Unione Europea consente di attivare gli strumenti di incentivo alle imprese delle aree depresse finora rimasti inattivi.

Importanti agevolazioni nazionali quali la Legge 488/92 e gli incentivi automatici agli investimenti produttivi ed alla Ricerca potranno così essere riaperti attraverso la pubblicazione di appositi bandi.

L'impresa interessata alla fruizione delle agevolazioni previste per il sostegno del sistema produttivo del centro Nord si troverà pertanto di fronte a numerose incognite: che normativa scegliere, quali investimenti sono ammissibili, quando e quanta agevolazione potrà ricevere, che adempimenti sostenere e a chi presentare la richiesta di contributo.

Numerose sono infatti le modifiche al sistema agevolativo nazionale richieste dall'Unione Europea al nostro Governo.

Ad esempio, la **Legge 488/92** è stata profondamente rivisitata alla luce di quanto previsto a Bruxelles (in particolare sulla retroattività delle spese, sui massimali di intervento pubblico, sulla effettiva cantierabilità del progetto di investimento).

Inoltre, a tutt'oggi risultano essere ancora al vaglio della Commissione Europea due importanti agevolazioni nazionali: la **Legge 341/95** e la **Legge 266/97**, ovvero gli incentivi automatici per gli investimenti produttivi.

In quest'ottica di revisione anche la normativa del **Patto territoriale** ha recentemente subito modifiche.

Infatti, sospeso a tempo indefinito il Protocollo aggiuntivo per il Patto territoriale della nostra Provincia (le imprese hanno presentato domanda di ammissione al contributo previsto nel novembre dell'anno scorso), si apre ora la strada alla cosiddetta "rimodulazione" del Patto territoriale del 1998.

Ovvero, in base ad una deliberazione CIPE del 22/06/2000, è consentito l'impiego, con precisi modi e tempi, di risorse inutilizzate relative a "vecchi" Patti territoriali per il sostegno di "nuove" iniziative di investimento.

Alla luce di quanto sopra indicato, è indispensabile per l'impresa avere a disposizione tutti gli strumenti necessari per comprendere ed utilizzare al meglio le opportunità offerte.

L'Api di Alessandria, pertanto, nel quadro delle iniziative riservate all'aggiornamento delle Piccole e Medie Imprese della Provincia, in collaborazione con la Cassa di Risparmio di Alessandria SPA, ha organizzato per il 26 Ottobre 2000 un Convegno dedicato alle principali agevolazioni nazionali.

L'incontro tecnico vedrà la presenza di importanti referenti in tema di agevolato; interverranno in qualità di relatori funzionari della Regione Piemonte, dell'Istituto per la Promozione Industriale – IPI, del Mediocredito Centrale e di Banca Mediocredito spa.

La partecipazione è gratuita.

I soggetti interessati sono pregati di mettersi in contatto con l'Associazione (tel. 0131.28.34.34).

INVITO AL CONVEGNO

GLI STRUMENTI DI AGEVOLAZIONE PER LE PMI

La nuova L. 488/92:
Contributi a fondo perduto per le imprese nelle aree depresse

Gli incentivi automatici alle imprese:
L. 341/95 & L. 266/97 Investimenti Produttivi - L. 140/97 Ricerca

Gli strumenti della contrattazione negoziata:
la rimodulazione del Patto Territoriale di Alessandria

GIOVEDÌ 26 OTTOBRE 2000 - ORE 14,30

Sala Convegni API - Corso Roma, 35 - Alessandria

PROGRAMMA

Saluto ai partecipanti e presentazione del convegno
ROBERTO ROVETA Presidente API Alessandria
GIANFRANCO PITTATORE Presidente Cassa di Risparmio di Alessandria SPA

La nuova Programmazione dei Fondi Strutturali Europei 2000-2006 ed il decentramento di competenze su importanti normative nazionali di agevolazione alle imprese.
VITO VALSANIA – Responsabile Direzione Regionale Industria Regione Piemonte

Le principali agevolazioni nazionali previste per imprese ubicate nelle Aree depresse piemontesi.
ROCCO REALE – Vice Direttore e Responsabile Servizio Interventi Legge 488/92 e programmazione negoziata Mediocredito Centrale

Gli incentivi automatici alle imprese: L. 341/95 e L. 266/97 – Investimenti produttivi; L. 140/97 – Ricerca.
FABIO ESPOSITO – Coordinatore Legge 341/95 - Legge 266/97 Mediocredito Centrale

La "rimodulazione" del Patto Territoriale della Provincia di Alessandria: cosa cambia nella contrattazione negoziata.
MAURO GARABELLO – Coordinatore Patti Territoriali e Legge 488/92 Banca Mediocredito SPA

La nuova L. 488/92: le novità della principale agevolazione per le Aree depresse alla luce delle indicazioni della Commissione Europea.
EDOARDO CAIELLO – Responsabile Settore Promozione Territoriale Istituto per la Promozione Industriale - IPI

Moderatore
STEFANO PEOLA Responsabile Ufficio Credito e Finanza API Alessandria

LA REGIONE PIEMONTE HA AVVIATO UN PROGRAMMA DI INFORMAZIONE SULLE NORMATIVE NAZIONALI ORA DI COMPETENZA REGIONALE.
IL CONVEGO È UN'IMPORTANTE OCCASIONE PER FAR INCONTRARE GLI IMPRENDITORI E GLI AMMINISTRATORI PUBBLICI CON GLI ESPERTI DELLA REGIONE PIEMONTE E DEL MEDIOCREDITO CENTRALE, CHE GESTISCONO I VARI STRUMENTI DI AGEVOLAZIONE.
TUTTE LE PMI INDUSTRIALI E ARTIGIANE SONO PERTANTO INVITATE A PARTECIPARE.

La partecipazione al Convegno è gratuita.
Per informazioni e adesioni: Segreteria organizzativa del Convegno:
Ufficio Credito e Finanza - Api Alessandria - Tel. 0131 283434 - Fax 0131 43115

Regione Piemonte

CASSA DI RISPARMIO DI ALESSANDRIA SPA
la numero uno, [illegible]

IPI
Istituto per la
Promozione Industriale

Human Resource Development
Web solution & multimedia
- GENOVA -
- NAPOLI
servizio clienti 1780010215

ALESSANDRIA E PROVINCIA

LIBERTA' 15, TELEFONO 0131 445653. E-MAIL ALESSANDRIA@LASTAMPA.IT STAMPA IN 0131 263360
PUBBLICITA' PUBLIKOMPASS S.P.A. VIA CAVOUR 58. TELEFONO 0131 445522. FAX 0131

M. G. D.
Massimo C. snc
SERRAMENTI
Tel. 0131 205408
www.
e-mail:info

San Salvatore, aveva 88 anni ed era noto nella zona per i suoi versi su natura e personaggi

Auto travolge il «poeta contadino»

Attraversava la strada, è morto poco dopo

Alessandro Bonzano: si recava a cena dalla figlia

Castellaro

SAN SALVATORE MONFERRATO

Un anziano pensionato, travolto da un'automobile mentre stava attraversando la strada, è morto qualche ora dopo all'ospedale per le gravi ferite riportate. Aveva anni, si chiamava Alessandro Bonzano e risiedeva in vicolo Chioso 17, nel centro storico. L'uomo era molto noto in paese per i suoi trascorsi da agricoltore e per i che scriveva, dedicati alla natura e ai personaggi del passato.

L'incidente è avvenuto l'altra sera, verso le 20. Bonzano, vedovo da anni, era solito dalla figlia Giovanna, che abita la famiglia in via Don Guarona. Per far ciò, da vicolo Chioso saliva lungo via Avalle, percorreva via Marconi, scendeva lungo via Fornasone e attraversava via Cavalli, la strada che immette in paese da Valenza. Proprio in quel punto è avvenuto l'investimento che gli è costato la vita: il pensionato è stato centrato in pieno dalla Uno condotta da Silvia Silvestri, di 23 anni, residente a Castelletto Monferrato in via Aceto 25 e che, proveniente dalla «città dell'oro», stava tornando a casa.

La donna ha cercato di evitare di travolgere l'anziano, compiendo lunga frenata, ma l'urto si è verificato ugualmente: Bonzano ha sfondato col capo il parabrezza dell'auto, riportando lesioni gravissime. Ricoverato al «Santi Antonio e Biagio», ha cessato di vivere poco prima dell'una di notte. I rilievi dell'incidente stati condotti dalla polizia stradale Alessandria, intervenuta sul posto assieme ad un'unità del 118. La Uno è stata posto sotto sequestro.

Intanto, si riapre la polemica sulla pericolosità di Cavalli, che, posta in discesa, favorisce la velocità delle auto: «A questo proposito, mia madre era stata in municipio - racconta la nipote della vittima - e, per evitare rischi, spesso andavamo a prenderlo in macchina. L'altra sera l'abbiamo aspettato invano». Alcuni cittadini chiedono al Comune l'installazione di «rallentatori di velocità» o di «attraversamenti pedonali rialzati». Va però, segnalato che una disposizione di legge vieta queste realizzazioni nelle arterie statali e provinciali, dove transitano i mezzi di soccorso.

Da Tula è giunto l'invito a fornire nuove informazioni sismiche

Martynov ha chiesto altri dati

Ad Asti anche docenti dell'Avogadro

ASTI

Molte voci si sono susseguite in queste settimane su altre possibili scosse di terremoto: quasi una psicosi che solo la paura di una nuova alluvione sembra aver fugato. C'è chi aveva ipotizzato persino delle date (il 20, 21, 24 ottobre), ma i giorni presunti «a rischio» sono trascorsi nell'Astigiano, senza che nulla accadesse. Si era sparsa anche la notizia (assolutamente priva di fondamento) che il Comune avesse pronte decine tende per allestire un campo in caso di emergenza.

Ora Oleg Martynov, lo scienziato russo che sostiene di aver previsto il terremoto del 21 agosto, ha chiesto nuove informazioni tecniche per i suoi studi. Martynov era stato ad Asti ed in altri centri del Piemonte, all'indomani del sisma, per illustrare le sue teorie, suscitando reazioni contrastanti. Per approfondire la richiesta di altri dati, martedì si è svolta una riunione ad Asti. Erano presenti il sindaco Florio, il vice Baudo, l'assessore della Provincia di Alessandria, Mara Scagni, i docenti dell'ateneo «Avogadro» di Alessandria Claudio Cassardo e Paolo Trivero, Orazio Scanzio, direttore dell'osservatorio meteo di Oropa e il giornalista de «La Stampa», Giulietto Chiesa con il compito di tradurre il testo inviato dal russo e di fare da tramite. «Martynov ci ha chiesto una serie di dati - conferma il sindaco Florio - che noi abbiamo girato ad alcuni professori. L'incontro aveva come unico scopo quello di tradurre le richieste dello scienziato e di capire quali dati gli interessano. Niente altro».

Verranno tra l'altro inviate al professore dell'università di Tula, carte geologiche del Piemonte, complete delle stazioni meteo che si trovano sul territorio della regione. Sarà Chiesa a recapitargli il materiale. [f. c.]

Solo quattro arcate libere su diciannove: per questo il fiume ha esondato

«Il ponte è ostruito, indagate»

Presentata una denuncia sul caso Isola

A sinistra, allagamenti nel Casalese per l'alluvione. A destra, il ponte a Isola S. Antonio

Franco

ISOLA SANT'ANTONIO

L'ex deputato Oreste Rossi, consigliere regionale e provinciale della Lega Nord, dopo aver effettuato sopralluogo nella Isola Sant'Antonio allagata dal Po durante la piena degli scorsi giorni, ha presentato una denuncia alla procura della Repubblica «affinché vengano accertate eventuali responsabilità per l'esondazione del 15 ottobre». «Ho fotografato - dice Rossi - lo stato dell'alveo del fiume sotto il ponte, costato miliardi e costruito dopo l'alluvione del '94. Delle diciannove arcate solo quattro cinque consentono lo scorrimento delle acque, situazione che è stata certamente determinante provocare la nuova disastrosa esondazione con gravi danni alle case e all'agricoltura».

La documentazione fotografica raccolta e allegata alla denuncia mette in evidenza lo stato della maggior parte delle arcate, ostruite da numerosi alberi d'alto fusto e da enormi cumuli di ghiaia e sabbia. «Durante le piene - dice Rossi - il fiume non riesce a scorrere nell'alveo naturale e i gravi danni degli scorsi giorni dimostrano quali sono le conseguenze. E' necessario accertare e punire eventuali responsabilità».

Dopo la costruzione del ponte è stato anche realizzato l'allacciamento, terrapieno, con la provinciale per Pavia e per consentire deflusso delle piene sono state costruite quattro varchi nel manufatto. «Ma queste strutture - aggiunge Rossi - in stato di abbandono, bloccate da alberi e detriti che rendono inutili anche queste opere di sicurezza».

Dopo la denuncia alla autorità giudiziaria Rossi, nella sua qualità di consigliere regionale provinciale, ha presentato due ordini del giorno per chiedere a Regione Provincia di costituire due commissioni di inchiesta formate da tecnici consiglieri regionali provinciali per accertare esistono altri punti critici lungo il Po, come quelli scoperti ad Isola Sant'Antonio, che richiedano interventi urgenti. Chiede inoltre che le due giunte impegnino costituirsi parte civile in eventuali procedimenti che l'autorità giudiziaria intendesse avviare «allo scopo di appurare l'esistenza di responsabilità nell'ultima alluvione».

Pressing sugli argini del Po

Gli industriali pretendono opere urgenti

Mossano

CASALE

Gli imprenditori del Casalese, colpiti dall'alluvione, danno mandato all'Unione industriale perché faccia pressioni, nelle sedi opportune e in tutti gli ambiti possibili, affinché opere idrogeologiche sul fiume siano fatte «subito e bene».

Dell'incarico è stato investito, ufficialmente, ieri, il direttore dell'Unione, Dario Fornaro, in un incontro nella sede casalese dell'associazione, in Indipendenza. Sono le aziende iscritte colpite gravemente dall'alluvione; a Casale: Algis, Allara, Arkap, Emmebiesse, Gaiero, Ibi, Italprofil, Junior Borse, Linfleur, Officine meccaniche Cerutti, Sic ceramiche, Tekna; a Villanova: Cerutti Spirito Impianti, Diffusioni Grafiche, Euromac e Linclalor; a Coniolo: Smyth, Vendo Italy; a Morano: Cementeria Merone e Polimed. aggiungono Cave del Paradiso a Isola S. Antonio e uno stabilimento della Buzzi Unicem a Trino. In tutto oltre duemila dipendenti. E, inoltre, molte altre imprese, non soltanto industriali, ma anche agricole, commerciali e artigianali.

Il bilancio è pesantissimo (già oltre 2700 le richieste di cassa integrazione) e gli imprenditori, più di tutto, vogliono scongiurare in ogni modo che il disastro possa ripetersi per una terza volta. Da qui l'attenzione ferma e severa all'opera di ricostruzione e alla attuazione anche di quelle opere (argini e dragaggi) che non state fatte o non erano state completate.

Non escludono, poi, gli industriali, di aderire ad eventuali inchieste che mirino ad accertare le responsabilità quanto accaduto, ma, al momento, non è ritenuta la questione primaria. Il dottor Fornaro fa riferimento anche alla collaborazione con il Politecnico ed eventualmente con altre facoltà scientifiche per contribuire in modo celere alla realizzazione dei progetti necessari.

Intanto, l'Unione industriale e le associazioni sindacali Cgil Cisl e Uil hanno sottoscritto un accordo, in Piemonte, in base al quale i lavoratori possono delegare al prelievo dell'equivalente di un'ora di lavoro da devolvere agli alluvionati. Contribuzioni vengono sollecitate dall'Unione anche a tutte le aziende associate. Presto sarà attivato un conto corrente per conferire i contributi.

Altri servizi a pagina 42 e 43

La disgrazia è di maggio

Patteggia la nonna che in auto investì e uccise la nipotina

CASALE. Con l'auto, inavvertitamente, aveva travolto la nipotina nel cortile della dei bisnonni. Accusata di omicidio colposo, ha patteggiato pena di 2 mesi 20 giorni di reclusione (pena sospesa). E' l'operaia Dorotea Ceccon, 46 anni, via dell'Addolorata 31.

La disgrazia era avvenuta la sera del maggio nel cortile della casa dei bisnonni materni della bimba, a San Germano, lungo la statale Casale-Alessandria. La nonna al volante Clio e mentre faceva manovra non si accorta che la nipotina, Marika Bessone, quasi anni e mezzo, riuscita ad aprire la portiera del sedile anteriore destro a scendere. L'auto aveva così urtato la bimbetta. A nulla erano valsi i tempestivi interventi e il ricovero all'Infantile di Alessandria. Una folla commossa aveva preso parte ai funerali nella chiesa di Santa Maria. [r. sa.]

In via Caniggia la nuova centralissima sede
IL TOURING CLUB APRE AD ALESSANDRIA
Per tutti i soci e non, una prestigiosa inaugurazione nel cuore del centro storico alessandrino.
La scelta di aprire ad Alessandria un nuovo negozio, fa seguito al forte aumento del numero di soci in città ed in provincia, che nel corso del 2000 hanno superato le 5000 unità.
Il proposito del Touring è quello di porsi come punto di riferimento sia come agenzia in cui prenotare direttamente viaggi e vacanze, sia come libreria turistica specializzata dove trovare le migliori pubblicazioni italiane e straniere nel settore.
Per ulteriori informazioni contattare il nuovo **Punto Touring di via Caniggia 12 - Tel. 0131.325395**

ROAL COMPUTER
HARDWARE E SOFTWARE
Mediamercato
Virtual Market Store
LA TUA PUBBLICITA' 24 ORE SU 24, 365 GIORNI L'ANNO
Concessionario EVERGREEN
ECCEZIONALE OFFERTA:
-CPU PIII 650MHZ -DIMM PC100 64MB
-HARD DISK EIDE 20.3GB
-SOUND BLASTER PCI128
-SCHEDA VIDEO S3 16MB
-DVD ROM 8X40X
-MONITOR 17" DAEWOO
Lire 2.400.000 i.v.a. inclusa
PROFESSIONAL
Software Partner
GESTIONE DI:
-AZIENDE
-STUDI COMMERCIALI
-CONSULENTI LAVORO
-CONDOMINI
IVASTI 2000 IL SOFTWARE PER ESSERE IN REGOLA CON IL DPR 318

ASTA PUBBLICA DI PREZIOSI
Presso la Sala dei Convegni della Banca Cassa di Risparmio di Tortona (Via Puricelli - Via Emilia, 168) alle ore 15.00 di giovedì
26 OTTOBRE 2000
si terrà l'ASTA PUBBLICA per la vendita di preziosi. Si potrà prendere visione degli oggetti posti in vendita nel salone della Sede Centrale dell'istituto. Saranno accettati in pagamento solo contanti, assegni circolari o assegni bancari tratti sull'istituto.
Gli oggetti non aggiudicati posti nuovamente in vendita all'ASTA PUBBLICA che si terrà nei medesimi locali, alle 15.00 di venerdì
27 OTTOBRE 2000
Banca Cassa di Risparmio di Tortona
LA DIREZIONE

I soldi di Capodanno agli alluvionati. Difesa del cippo per le vittime del '94

Polemica sul disastro annunciato

«Ma di fiumi come questi chi è il responsabile?»

BOTTA E RISPOSTA

Le «colpe» dei Verdi e quelle degli argini

A quanto pare, una volta tanto, i colpevoli sono stati beccati subito. [illegible] opinione diffusa, infatti, [illegible] responsabili della [illegible] alluvione siamo noi Verdi [illegible] scavare i fiumi [illegible] Forza Italia [illegible] Rosso [illegible]. Ma speriamo [illegible] si suol dire la voce del popolo è un po' la voce di Dio.

Poco importa che nessun tecnico prenda nemmeno in considerazione tale ipotesi. Poco importa che persino Berlusconi abbia invitato al silenzio i suoi deputati. Poco importa che nessuno sia in grado di indicare quali sarebbero i lavori di escavazione impediti dai Verdi. Si crea così il paradosso che mentre sugli organi di informazione nazionali si dava grande spazio agli ambientalisti per spiegare l'ennesima catastrofe annunciata, dove la catastrofe c'era si cercava di incolpare di ciò proprio gli ambientalisti.

E' vero invece che, come aveva denunciato immediatamente il sottosegretario alla Protezione Civile, Barberi, l'acqua del Po ha invaso la zona tra Casale e Trino per via delle arginature non completate a causa dei contrastanti pareri dei sindaci della zona. Così come è vero che ad Alessandria l'unico reale pericolo di esondazione del Tanaro è stato causato da un'arginatura non completata ad Astuti. Sarebbero fatti evidenti per chiunque voglia capire quel che è successo nelle scorse giornate. Succede invece che, confondendo i problemi di un fiume con quelli dello scarico del proprio lavandino, molti credano alla favola dei «Verdi cattivi che non lasciano scavare i fiumi».

E' bene quindi ricordare che sono i Verdi e gli ambientalisti, quasi sempre da soli, a battersi: per le aree di rispetto in cui il fiume, in caso di piena, possa disperdere la propria forza; per la pulizia dei corsi d'acqua da alberi e altri impedimenti che ostacolino il deflusso delle acque; contro la cementificazione delle rive o le escavazioni selvagge che raggiungono solo l'obiettivo di velocizzare la corrente, erodere le rive e creare ulteriori danni; a chiedere misure per il rimboschimento e la tutela delle montagne, soli interventi che possono rallentare le acque piovane ed evitare frane.

Tra pochi giorni, quando l'alluvione non farà più notizia e chi è stato alluvionato sarà da solo con i suoi problemi, forse assisteremo alla stessa pantomima vista in questi anni. Nessuno vorrà che i suoi terreni possano divenire casse di espansione in caso di alluvione. Questo o quel sindaco farà «melina» perché questo o quell'argine si faccia da un'altra parte. Qualcuno cercherà di impedire l'abbattimento di questo o quel ponte. Tutto ciò contro ogni logica di pianificazione del territorio e della sicurezza.

Verdi
Alessandria

Quel cubo di cemento è una memoria [illegible]

Devo controbattere alle amenità scritte da quel signore che vuole distruggere il cippo fatto erigere dall'amministrazione comunale in ricordo delle vittime dell'alluvione del 1994, in viale milite ignoto. E' evidente che questo signore sicuramente non alessandrino non conosce la mentalità degli alessandrini e la storia di questa città allora sfortunata. Si capisce che non ha nessuna importanza che sul cippo non vi siano i nomi delle vittime perché basta il significato stesso e ciò che rappresenta questo cubo di cemento: la memoria sacra. Conoscevo alcune delle vittime che non erano contadini ma bensì semplici operai, pensionati, artigiani, commercianti, e se, tra di loro vi fossero stati personaggi politici o assessori, sarebbe stata la stessa cosa perchè i nomi non sarebbero stati scritti ugualmente. Sarebbe meglio che a questo signore venisse voglia di distruggere non «quella massa di cemento», ma la sua totale ignoranza, dei fatti avvenuti e ripeto, della mentalità alessandrina.

In quanto al monumento all'alessandrino Urbano Rattazzi, che riguarda fortemente la città, esso, pur nella sua non eccelsità, rappresenta il ripristino di un riconoscimento dovuto all'unico uomo politico importante, che per due volte fu Presidente del consiglio del Regno d'Italia, nel 1862 e nel 1867. A questo signore sarebbe piaciuto, al posto di Urbano Rattazzi, un bel monumento a Milosevic: sarebbe stato, in questo momento, di forte e grossa attualità.

Piero Fenoglio
Alessandria

LO SPORTELLO DEL CITTADINO

Sportello monotematico, questa settimana, dedicato all'alluvione: quella recente che ha colpito anche una parte del territorio provinciale (nel Monferrato casalese) e quella del '94 che aveva tragicamente coinvolto Alessandria. Per quest'ultima un cittadino difende il cippo che ricorda le vittime di quella tragedia. Quanto al più recente evento, i Verdi replicano alle accuse mosse nei loro confronti; li difende anche un laureando di Scienze. E una alessandrina chiede al sindaco Calvo di utilizzare i soldi destinati al Capodanno per gli alluvionati.

Lo Sportello del cittadino è sempre aperto: chi ha disservizi da segnalare, dubbi da chiarire, lamentele da esternare, può rivolgersi alla redazione del «La Stampa», in piazza della Libertà 15, 15100 Alessandria. E' possibile scrivere, presentarsi di persona, telefonare allo 0131/445653 o anche mandare un fax allo 0131/232508. Ogni giovedì su «La Stampa» saranno pubblicati i quesiti dei lettori e le relative risposte chieste agli enti competenti.

A CURA DI SELMA CHIOSSO E SILVANA MOSSANO

«Gli argomenti di Fi [illegible] favola»

Come cittadino colpito dall'alluvione del '94 e come laureando in Scienze Naturali sento il dovere di rispondere alle dichiarazioni del deputato di Forza Italia Roberto Rosso sull'ultima alluvione. Egli addossa la responsabilità agli ecologisti, che avrebbero imposto al governo di Sinistra la politica di lasciar divagare i fiumi, impedendo di pulirli.

Chiunque abbia un minimo di competenza sa che questa è una favola. Le cause reali vanno cercate nel clima impazzito a causa dell'effetto serra e nel dissesto idrogeologico. Il clima sta diventando tropicale: lunghe siccità seguite da trombe d'aria e piogge torrenziali. I fiumi sono cementificati e costretti in spazi sempre più ridotti, perchè accanto ad essi si continuano a costruire palazzi, industrie, centri commerciali. Monti e colline sono abbandonate a loro stesse, agli incendi, alle frane.

Se vogliamo evitare nuovi disastri è indispensabile riportare la presenza umana sui monti, rinaturalizzare i fiumi, ridurre le emissioni di gas serra.

Vorrei sapere quali sforzi Forza Italia sta attuando a livello nazionale e al Parlamento europeo per fermare la cementificazione selvaggia e ridurre le emissioni inquinanti in atmosfera.

A questo punto mi domando con quale competenza il deputato Rosso parla. E' forse un Geologo, o un Naturalista? Non credo. Allora meglio lasciar parlare i tecnici, invece dei politici. Concludo evidenziando che non sono assolutamente di sinistra.

Marco Castelli
Alessandria

I cambi destinazione ai fondi per S. Silvetro

Visto che si stanno raccogliendo dei fondi per aiutare le popolazioni del Nord ovest alluvionate, consiglierei al comune di Alessandria di utilizzare diversamente i fondi destinati ai festeggiamenti del Capodanno 2001. Non mi sembra giusto sprecarli per fare baldoria quando i comuni del Monferrato attorno a noi sono in difficoltà e molte persone hanno perso la casa e il lavoro. Spero che il nostro sindaco abbia la sensibilità necessaria per destinarli ad opere molto più utili sotto il profilo umano.

Cinzia Mancini
Alessandria

CON I CONSUMATORI

La Corte costituzionale e il rimborso degli interessi

SICURAMENTE l'enfasi con cui i giornali hanno titolato la notizia ha contribuito ad alimentare speranze non del tutto fondate. E' certo -però che la sentenza numero 425/2000 emessa dalla Corte costituzionale rappresenta un grande successo per i consumatori.

Come si ricorderà, alcune sentenze [illegible] nel 1999 dalla Cassazione avevano giudicato illegittima la liquidazione con periodicità trimestrale degli interessi a debito sui conti della clientela, capitalizzandoli e rendendoli a loro volta produttivi di interessi. La prospettiva di vedersi sommerse da richieste di restituzione di indebiti, non solo dalla clientela privata - che non avrebbero certo raggiunto cifre da capogiro - ma anche dalle aziende, anche grandi e di ben altra entità aveva allarmato le banche, inducendole a invocare un provvedimento che disciplinasse la materia. Il governo intervenne affermando due principi con il D. Lgs. 342: demandava al Comitato interministeriale per il credito e il risparmio di stabilire criteri e modalità per il calcolo degli interessi sui conti correnti, fissando la regola che la periodicità dovesse [illegible] identica per quelli a debito e a credito del correntista; allo stesso tempo stabiliva che le clausole che consentivano la produzione di interessi sugli interessi contenute nei contratti stipulati fino all'entrata in vigore della delibera demandata al Cicr e per l'ulteriore tempo dalla s[illegible] consentito per adeguarsi alle nuove norme rimanevano valide e efficaci.

La Corte costituzionale ha bocciato la parte del decreto 342 che sanava nel passato e nel futuro prossimo l'illegittima pratica della capitalizzazione trimestrale (l'anatocismo).

Che cosa possono fare ora i clienti delle banche, particolarmente i privati consumatori? Intanto, verificare se sono interessati al provvedimento, cioè se hanno fruito di affidamenti, scoperture ecc. o sono comunque andati a debito per un certo periodo sul conto corrente.

L'indagine può abbracciare come minimo il periodo fino a 5 anni antecedenti l'aprile 2000: alcuni ritengono si possa risalire fino al '90. La cifra in gioco dipende dal saldo debitore, dal tasso applicato, dalla durata della scopertura o del finanziamento. Per dare un'idea, i maggiori interessi pagati ammontano a 8650 lire all'anno per ogni milione.

Esperienze passate e recenti impongono molta cautela nell'affrontare le possibili vertenze: l'entità delle cifre in ballo indurrà le banche a difendersi con ogni mezzo dalle pretese della clientela, sollecitando un nuovo intervento legislativo e frapponendo ogni possibile difficoltà, certo rifiutando di dare spontaneamente corso alle domande di rimborso degli interessi indebiti. Per essere molto pragmatici, in attesa che decanti la situazione e si possa attrezzare adeguatamente è bene che si formalizzi con una raccomandata la richiesta alla propria banca, costituendola in mora e interrompendo il decorso della prescrizione.

Sul sito Internet dell'Adiconsum (www.adiconsum.it) e anche nella sede di Alessandria in via Parma 36 (tel. 0131/253132, email: adiconsum.al@libero.it) è disponibile un fac simile del testo della lettera da spedire.

A CURA DI Selma Chiosso

C'E' ANCHE UNO «STEWARD»

Ecco le hostess di «Stampa In»

ALESSANDRIA. Sette studentesse, un'orefice e un'educatrice di disabili fra le hostess del servizio «Stampa In», che porta tutte le mattine il giornale in casa degli alessandrini. Ma c'è persino uno «steward», cioè un giovane bancario che per il secondo anno aderisce all'iniziativa. Le regole per usufruire del servizio sono poche e semplici: basta decidere se scegliere «Stampa In» per 5, 6 o 7 giorni alla settimana. Le ragazze che in questi giorni raccoglieranno le iscrizioni casa per casa sono Sarà Macri, 21 anni, Morena Minelle, 30, Anny Loreley Guzman, 20, Manuela Bruno, 24, Oriana Scalzi, 30, Giorgia Braggion, 22, Valentina Nunnari, 20, Valentina Annaloro, 18, e Giada Cappelli, 19. A loro si affianca Stefano Curletti, di 22 anni. [m. d.]

IN CITTA' E FUORI

Presentazione libraria

Monferrato tra Po e Tanaro

Sarà presentato oggi alle 18, a Palazzo Ghilini di Alessandria, del prof. Dionigi Roggero, docente casalese, il secondo volume dal titolo «Monferrato tra Po e Tanaro» di Aldo di Ricaldone: una guida storica e artistica dei Comuni a partire da Moncestino fino a Villanova. Nel primo tomo già pubbblicato i Comuni fino a Moncalvo. [r. al.]

Filmato inedito

La pace in Turchia

Un filmato inedito, realizzato dal sindacalista alessandrino Antonio Olivieri, sarà presentato stasera alle 21 a Palazzo Guasco di Alessandria. Si intitola «Newroz 2000. Primavera di pace in Turchia». Interviene la scrittrice Laura Schrader. Partecipa anche Ivana Stefani di ritorno da un viaggio in Kurdistan. [s. m.]

Unitrè di Alessandria

L'artista medievale

Per il corso sull'arte dell'Unitre di Alessandria oggi alle 15,30 al cinema teatro Alessandrino si svolge l'incontro sul tema «L'artista medievale: i cantieri, le decorazioni scultoree e pittoriche e le altre manifestazioni dell'arte romanica». Nel parla il docente torinese professor Pier Gianni Bertolotto. [e. c.]

IL PRESIDENTE DELLA REPUBBLICA
ASSEGNATO A
FLAVIO DE GREGORIO
PITTORE E CRITICO D'ARTE
ALESSANDRINO
IL PREMIO VERRÀ CONSEGNATO DA
ACCADEMIA DEL FIORINO
SABATO 28 OTTOBRE A PRATO

benne
Per Villanova Monferrato ricerca:
RAGAZZE/I 18/25 anni
Presentarsi presso il "Monferrato Shopping Center" di Villanova Monferrato Venerdì 27 ottobre 2000 dalle ore 9.00 alle ore 12.00, chiedendo del Dr. Zoni

TRIBUNALE DI ACQUI TERME
Vendita immobili
con incanto
Si rende noto che nell'esecuzione immobiliare n. 22/89 R.G.E., G.E. dott. P.L. Bozzo Costa, promossa da Banca [illegible] dell'Agricoltura S.p.A (avv. M. Macola) contro STELLA Vittorio, è stato disposto l'incanto per il 1/12/2000 ore 9 e ss., dei seguenti beni:
Lotto Unico: in Comune di Ponzone, Frazione Caldasio, quota pari ad un terzo di terreni agricoli e porzioni di fabbricati rurali accessibili dalla strada Comunale delle Pille. Prezzo base L. 8.320.000, Cauzione L. 1.000.000, Spese L. 2.000.000, Offerte in aumento L. 200.000.
Cauzione e spese come sopra, da versarsi entro il 30/11/2000, con assegni circolari liberi, emessi nella provincia di Alessandria, intestati "Cancelleria Tribunale Acqui T." Sono a carico dell'aggiudicatario le spese di cancellazione delle formalità. Versamento del prezzo entro 30 gg. dall'aggiudicazione definitiva.
Atti relativi alla vendita consultabili in Cancelleria Esecuzioni Immobiliari del Tribunale.
IL CANCELLIERE dott.ssa A. P. Natale

Bra 7/29.10.2000
San Rocco/Ala di Corso Garibaldi
www.dedalus-bra.it
Informazioni:
Tel. 0172438324
Fax 0172418601
programma
venerdì 27 Ottobre
Ore 18.30
Ala Corso Garibaldi
Incontro e consegna del Premio Dedalus per la Cultura a
Alberto Abruzzese
sabato 28
Ore 09.00
Auditorium CRB - Via Principi di Piemonte
Convegno, in collaborazione con UEB - Università Estiva Braidese "Comunicare la Comunicazione"
Intervengono: A. Abruzzese, F. Colombo, A. Calabrese, G. Frezza, D. Pittèri, U. Volli
Ore 17.00
Ala Corso Garibaldi
Incontro e consegna del Premio Dedalus per il Cinema a Enrico Lo Verso
@rca
DEDALUS
ABET LAMINATI
CRB
LA STAMPA

LETTERE AL GIORNALE

Zona ponte Tiziano promesse disattese

Il 21 ottobre abbiamo verificato con disappunto l'intervento radicale che ha interessato piazza Martiri del Lavoro, nei pressi del costruendo ponte Tiziano, con un taglio quasi completo di un buon numero di alberi quarantennali con la conseguente distruzione della piazza medesima.

Si fa notare che la stessa è stata da pochi anni completamente rifatta (panchine nuove, illuminazione, nuova pavimentazione e un costoso impianto, mai utilizzato, di irrigazione del verde) inaugurata dall'amministrazione comunale di Alessandria che ora, senza scrupoli, ne decreta la fine.

Sappiamo perfettamente che questi lavori rientrano nel quadro della «risistemazione» della testa di ponte verso città del costruendo «Tiziano», però - si ricorda - che erano ben diverse le promesse presentate alla popolazione interessata, da parte di autorevoli esponenti della giunta e dello staff tecnico, finalizzati ad una migliore armonizzazione degli interventi con le infrastrutture già presenti.

Nulla di tutto questo è successo a riprova della mancanza di programmazione che sta caratterizzando le opere in corso nelle vie Tiziano, Righi, Caselli e sul lungo Tanaro San Martino.

Non ci stancheremo di ricordare quanto sia stata errata la scelta di posizionare il secondo ponte di accesso Est alla città in linea con una strada, qual è via Tiziano, che di tutto aveva bisogno tranne che di un aumento vertiginoso del traffico oltre che di fasi di cantiere poco chiare.

In più occasioni abbiamo ricevuto assicurazioni in nome di una corretta trasparenza amministrativa e del rispetto reciproco; invece tutto quanto è stato promesso è stato dimenticato in nome di una non meglio identificata «indifferibile urgenza».

Questo modo di fare, senza programmazione e intervenendo su strutture appena realizzate, sta ovviamente causando notevoli sprechi di denaro pubblico che sarebbe bene che i cittadini di Alessandria conoscessero nella loro reale entità. Ci aspettiamo che, almeno su questo punto, il sindaco e la giunta facciano piena chiarezza.

Associazione Labour
Circolo Horti
Circolo Erica-i due fiumi
Alessandria

NUMERI UTILI

AUTOAMBULANZE

EMERGENZA SANITARIA: 118.
Alessandria: Cri 0131 252.242; Cr. Verde 0131 252.255; C.S. 0131 270.027. **Acqui:** Cri 0144 322.300; Cr. Bianca 0144 323.333; Misericordia 0144 321.020. **Arquata S.:** Cr. Verde 0143 636.430. **Basaluzzo:** Cr. Verde 0143 489.877. **Bassignana:** Avis 0131 926.641. **Bosco Marengo:** C.S. 0131 270.027. **Cabella L.:** Cri 0143 67.300. **Cassine:** Cri 0144 714.433. **Casale:** Cri 0142 452.258; Cr. Verde 0142 453.310; Misericordia 0142 781.010. **Castellazzo B.:** C.S. 0131 270.027. **Castelnuovo S.:** Cri 0131 823.535. **Cerrina:** Cri 0142 946.030. **Felizzano:** Cr. Verde 0131 791.616/7. **Gavi:** Cri 0143 643.070. **Murisengo:** Cr. Verde 0141 993.677. **Novi:** Cri 0143 20.20. **Ovada:** Cr. Verde 0143 80.420. **Pontestura:** Cri 0142 [illegible]. **Ponzano:** Cri 0141 927.317. **S. Salvatore:** Cri 0131 233.050. **S. Sebastiano C.:** Cri 0131 [illegible]. **Serravalle S.:** Cri 0143 65.176. **Stazzano:** Cr. Verde 0143 65.002. **Tortona:** Cri 0131 811.333; Misericordia 0131 811.247. **Valenza:** Avis 0131 924.060. **Vignale:** Cri 0142 933.340. **Vignole:** Cri 0143 67.300. **Villalvernia:** Cr. Verde 0131 83.177. **Voghera:** Cri 0383 45.666.

FARMACIE DI TURNO

Ad **Alessandria** è di turno, dalle 9 di [illegible] alle 9 di domani, la farmacia *Ospedale:* via Venezia 8 (0131 556.40). Dalle 12,30 alle 15,30 e dalle 21,30 alle 9 del giorno successivo svolge il servizio a serrande abbassate per le urgenze. Negli altri comuni le farmacie di turno svolgono anche servizio di reperibilità. **Acqui:** *Caponnetto:* corso Bagni 65 (0144 322.556). **Casale:** *Del Duomo:* via Duomo 16 (0142 452.181). **Novi:** *Scotti:* piazza Repubblica 7 (0143 2310). **Ovada:** Gardelli, corso Saracco 303 (telefono 0143 80.224). **Tortona:** *Centrale:* via Emilia 163 (0131 861.403). **Valenza:** *Raselli:* via Cavour 68 (0131 941.308).

PRONTO SOCCORSO

Alessandria: 0131 206.537 e, Infantile, 0131 207.224; **Acqui:** 0144 777.211; **Casale:** 0142 434.225; **Novi:** 0143 322.211; **Ovada:** 0143 82.61; **Tortona:** 0131 865.227; **Valenza:** 0131 959.111.

GUARDIA MEDICA

Alessandria: telefono 0131 265.000; **Acqui:** tel. 0144 311.440; **Casale:** tel. 0142 434.334; **Castellazzo B.:** tel. 0131 270.027; **Castelnuovo S.:** tel. 0131 856.763; **Cerrina:** tel. 0142 943.423; **Felizzano:** tel. 0131 791.616/7; **Gavi:** tel. 0143 642.551; **Novi:** tel. 0143 33.21; **Ovada:** tel. 0143 81.777; **S. Sebastiano C.:** tel. 0131 786.209; **Serravalle S.:** tel. 0143 636.129; **Tortona:** tel. 0131 866.863; **Valenza:** tel. 0131 959.111.

Tortona: ieri frenetici incontri, con il coinvolgimento della Provincia

Schreiber apre uno spiraglio

Cmt, oggi assemblea dei soci: scocca l'«ora X»

Massimo Dellino
TORTONA

Un'«apertura» di Schreiber per evitare il fallimento della Cmt. E' questa l'indiscrezione filtrata ieri, dopo un'intensa giornata di incontri che hanno coinvolto la Provincia, il sindaco di Tortona e i delegati di Fim, Fiom e Uilm. Il futuro dell'azienda di costruzioni meccaniche, leader nella produzioni dei torni di precisione, si conoscerà solo oggi, dopo l'assemblea dei soci fissata per le 16 (se andrà deserta, seconda convocazione domani alla stessa ora).

Ieri mattina, i lavoratori della Cmt hanno partecipato una manifestazione di protesta davanti a Palazzo Ghilini, ad Alessandria, in concomitanza con l'arrivo dell'amministratore della ditta, Marco Lazzaroni, che è andato a colloquio con il presidente della Provincia, Fabrizio Palenzona (l'altro partner, Franco Schreiber, è stato sentito martedì). La mediazione di Palenzona, del vice Daniele Borioli, del consigliere regionale Rocchino Muliere e del sindaco di Tortona, Giuseppe Bonavoglia, ha avuto non altro determinato il riavvicinamento delle parti e, nel pomeriggio, i consulenti dei soci in lite si sono riuniti per cercare una soluzione ai problemi interni.

Lazzaroni ha ribadito di essere intenzionato a salvare la Cmt, ma di non voler rinunciare all'indennità di fine rapporto dopo la fuoriuscita dal Consiglio d'amministrazione. L'imprenditore è contrario anche alla cessione gratuita del 50% di quote, come sollecitato dalla controparte a titolo di «risarcimento» per i debiti contratti dalla Cmt in questi ultimi anni. Lazzaroni ha assicurato che «farà di tutto per evitare che i libri contabili finiscano in tribunale e venga così avviata la temuta procedura fallimentare».

Dal proprio canto, Schreiber ha fatto valere anche di fronte alle istituzioni le proprie ragioni («io sono un finanziere e mi sono sempre comportato con onestà: i debiti accumulati dalla Cmt, cioè oltre quattro miliardi e mezzo, sono imputabili a chi guidava la ditta»), poi ha sottolineato di essere anche pronto alla ricapitalizzazione per sanare il resto del passivo e ad una trattativa con Lazzaroni per la questione del passaggio di quote, ma non a dirigere l'azienda. L'«apertura» di Schreiber autorizza a sperare e potrebbe evitare in extremis il fallimento; resterebbe tuttavia il delicato problema della gestione futura ed è più che mai necessario trovare un partner industriale all'altezza della situazione.

Un momento della manifestazione promossa ieri dai lavoratori Cmt ad Alessandria

Api e Unione

Dibattiti su imprese ed extracomunitari

ALESSANDRIA. Due interessanti convegni, oggi, nelle sedi di Api ed Unione industriale. Alle 10, nella sede dell'Unione, in via Legnano 14, si tiene il meeting rivolto ad aziende, enti pubblici e privati per fare il punto sulla normativa, aggiornata di recente, e sulle procedure per l'assunzione di lavoratori extracomunitari. Aprirà i lavori Michele Bramardi, vice direttore dell'Unione, relatori Vera Corbelli, direttore provinciale Lavoro, e Athos Vecchi, dell'Ufficio stranieri della questura.

«Gli strumenti di agevolazioni per le piccole e medie imprese» è invece il tema del convegno che inizierà alle 14,30 nella sala di corso Roma dell'Api, che organizza in collaborazione con la Cral spa. «Le nostre piccole e medie aziende - dice il presidente Roveta - si trovano spesso nella difficoltà di individuare le opportunità di sostegno più adatte alle proprie esigenze e gli incentivi per investimenti produttivi». Daranno informazioni il presidente Cral, Gianfranco Pittatore, e funzionari di Regione, Ipi e Mediocredito. **[f. m.]**

Rischio della messa in liquidazione

Si decide il futuro della Fn di Bosco

BOSCO MARENGO

Si riunisce stamane l'assemblea straordinaria dei soci della Fn-Nuove tecnologie e servizi avanzati spa, l'azienda di Bosco Marengo che produceva le cariche per centrali nucleari e che sta attraversando un preoccupante momento di crisi. Maggior azionista di Fn, che occupa un centinaio di dipendenti, è l'Enea (98,6%) mentre Fiat Avio possiede l'1,3% e Finmeccanica lo 0,1%. L'assemblea straordinaria, dice l'onorevole Renzo Penna in un interrogazione a risposta urgente al ministro dell'Industria, è stata convocata per legge, avendo le perdite superato il terzo del capitale sociale.

La Fabbricazioni nucleari

La società di Bosco Marengo, secondo i dati che il parlamentare cita nella sua interrogazione, nel '99 a causa delle mancate commesse da Enea e per ritardi nei pagamenti, ha registrato un passivo di 1900 milioni mentre la perdita nei primi sei mesi del 2000 è stata di circa 3 miliardi.

«Chiedo al ministro dell'Industria - dice il parlamentare alessandrino - quali provvedimenti intenda assumere con la massima urgenza per scongiurare la messa in liquidazione dell'azienda e come ritenga di intervenire affinché il consiglio di amministrazione dell'Enea si impegni a ricapitalizzare in maniero adeguata la società, rispetti gli impegni assunti per le commesse di lavoro e definisca una strategia industriale di rilancio dell'azienda».

Per Renzo Penna se queste condizioni non dovessero verificarsi, l'Enea dovrebbe «responsabilmente decidere, senza ulteriori fasi di incertezza e logoramento, l'assorbimento della Fn con i relativi impianti e l'assunzione di tutti i dipendenti».

La Fn, con Ansaldo ricerche e Enea, ha un progetto di grande interesse nel settore strategico delle fonti energetiche alternative. «Dall'Enea - scrive l'onorevole Renzo Penna - erano stati definiti per Fn commesse per oltre tre miliardi, non si sono concretizzate causando l'attuale situazione di crisi».

Dopo l'interrogazione al ministro del parlamentare dell'Ulivo non è stato possibile mettersi in contatto con qualche dirigente od amministratore della società boschese, a parte un appuntamento telefonico per stamane con il presidente ed amministratore delegato Giuseppe Rolandi. **[f. m.]**

IN BREVE

CASALE

Assolto il veterinario per la morte del gatto

Accusato di aver maltrattato un gatto che aveva in cura in quanto affetto da gastrite intestinale (poi deceduto), il veterinario Paolo Conti, 37 anni, che opera a Casale e a Murisengo è stato assolto dal giudice Nadia Magrini, concorde con il pm Alberto Barpero. **[r. sa.]**

CASALE

E' ancora molto grave l'artigiano caduto

Restano molto gravi le condizioni di Antonino Ballaro, 51 anni, l'artigiano precipitato dalla botola di una mansarda di un'abitazione di via Don Minzoni, andando a picchiare con la testa, dopo un volo di alcuni metri, contro un vaso in terracotta. E' ancora ricoverato in prognosi riservata alle Molinette di Torino. **[r. sa.]**

TORTONA

Idraulico si ustiona riparando tubi del gas

Un idraulico di 25 anni è stato riportato ustioni, ieri pomeriggio, mentre riparava i tubi del gas in un appartamento di via Ugone Visconti. Una fiammata ha investito l'idraulico. Sono intervenuti vigili del fuoco e 118. L'uomo, ricoverato ad Alessandria, non è grave. **[m. t. m.]**

VALENZA

Scontro sulla Colla tra un'auto e un pullman

Scontro ieri a mezzogiorno sulla Vigevanese, in regione «Colla». La Fiat Tempra condotta da Rita C., 43 anni, di Alessandria, è sbandata in curva e ha urtato il pullman guidato da Giancarlo R., 53 anni, di Cascinagrossa. Feriti la conducente della Tempra e il passeggero Emilio G. 71 anni, di Pavia: guariranno in quindicina di giorni. E' intervenuta la Polizia stradale di Valenza. **[r. c.]**

Nuova udienza al processo: parlano altri due pentiti

«Colpo tentato tre volte»

Il racconto della rapina alle Poste Fs

Emma Camagna
ALESSANDRIA

La maxi-rapina alle Poste Ferrovia di dieci anni fa fu decisa a fine '89 durante una delle settimanali riunioni che l'organizzazione mafiosa guidata da Nitto Santapaola teneva in un ufficio dietro il tribunale di Catania. Fu scelta Alessandria perché Franco Baldanza, nipote del boss, aveva agganci all'interno della Posta: conosceva infatti il dipendente Giacomo Pallavidini, di Cantalupo, il basista che è stato condannato a 4 anni di reclusione. Lo ha detto ieri Natale Di Raimondo, lo ha ribadito, senza però fare riferimenti a Baldanza, Maurizio Cusimano il quale ha soggiunto che a Santapaola doveva andare il 50% del bottino, l'altra metà ai numerosi esecutori.

Entrambi sono collaboratori di giustizia, liberi anche se autori di rapine, furti, omicidi, estorsioni. Si sono detti ampiamenti coinvolti nel grosso colpo che avrebbe dovuto fruttare almeno 10 miliardi e ne rese solo la metà. Hanno deposto al processo contro boss e nipote. Sono i cardini del processo, come i «colleghi» che li hanno preceduti e quelli che seguiranno (la causa prosegue oggi).

Uno ha in parte contraddetto l'altro: sono stati posti a confronto rimanendo sostanzialmente sulle rispettive posizioni. Ha detto Di Raimondo che il maxi-colpo ebbe tre prologhi: una volta fallì per incidente automobilistico, un'altra perché chi doveva entrare in azione perse la strada (i rapinatori, che erano a Milano, andarono all'incontro di calcio Inter-Roma di Coppa Italia, poi si smarrirono), un'altra ancora perché non si trovò la chiave per aprire il caveau. Di Raimondo fu contattato da Giuseppe Pulvirenti, consigliere del boss, venne in città per un sopralluogo, non partecipò al colpo finale, come pure Cusimano, che ricevette ugualmente un compenso di 5 milioni.

Il boss mafioso Nitto Santapaola (in foto) fu il mandante della rapina messa a segno dieci anni fa nei locali delle Poste Ferrovia di Alessandria

A giudizio monferrino di 33 anni

L'accusa: abusi sulla figliastra

CASALE MONFERRATO

Un operaio monferrino di 33 anni, il 12 aprile sarà chiamato a rispondere davanti al tribunale di Casale di un'accusa gravissima: avrebbe abusato della figlia minorenne della convivente, prima con atti di libidine e poi con rapporti sessuali.

La drammatica e scabrosa vicenda, secondo le accuse, risale al periodo fra il '93 e '94 quando la ragazzina aveva poco più di 12 anni. L'imputato da alcuni anni era unito sentimentalmente alla madre della ragazza, che aveva già due figlie, e dal loro rapporto erano poi nati altri due bimbi. Secondo il capo d'imputazione il patrigno dal '93 fino al '94, avrebbe abusato della figlia della convivente, con un'età maggiore di 11 anni, compiendo atti di libidine, quindi fra il luglio e l'ottobre del '94 avrebbe costretto la ragazzina a subire violenza sessuale.

Una terribile esperienza che la giovane non era riuscita a rivelare nemmeno alla madre. Soltanto successivamente, grazie all'amore per un coetaneo, la ragazza era riuscita a farsi forza e a rivelare l'accaduto alle autorità. Erano così scattate le indagini che avevano portato alla denuncia del convivente della madre e che dall'inizio di quest'anno non vive più con la famiglia. Ieri mattina il gup Alberto Viti ha deciso di rinviare a giudizio il trentenne monferrino, che verrà appunto processato nell'aprile del prossimo anno. **[r. sa.]**

LEGA NORD PIEMONT PADANIA

Il gruppo regionale
della Lega Nord Piemont Padania
organizza il convegno

"Devolution, processo irreversibile"
venerdì 27 ottobre alle ore 21.00
presso il Teatro Nuovo di Torino
(C.so Massimo d'Azeglio, 17)

Saluto:
Bernardino Bosio, Segretario Nazionale della Lega Nord Piemont; ***Matteo Brigandì,*** Presidente del Gruppo; ***Claudio Dutto,*** Presidente Comm. Trasporti; ***Oreste Rossi,*** Presidente Comm. Cultura.

Introduzione:
Roberto Cota, Presidente del Consiglio Regionale del Piemonte.

Relatori:
- On. **Umberto Bossi**,
Segretario Federale della Lega Nord
- On. **Giulio Tremonti**,
Comitato di Presidenza Forza Italia

Moderatore: ***Gianni Pintus*** - Il Giornale

Otto procedimenti penali

La lite infinita di due fratelli e il guardacaccia

ALESSANDRIA. I fratelli Lanfranco e Attilio Tonelli, commercianti in sementi, e la guardia venatoria Giampietro Legnaro (di Frugarolo), da tempo sono in lite per il cane Husky di proprietà dei Tonelli portato in giro senza guinzaglio e che, pare, disturbi la selvaggina per cui la guardia elevò contravvenzioni. Ieri i due dovevano essere processati per lesioni: avrebbero aggredito Legnaro mentre rincasava in bicicletta, facendolo cadere e poi picchiandolo. Di qui la querela della guardia, parte civile con Giuseppe Lanzavecchia.

Il dibattimento, però, è stato rinviato al 15 maggio per unificarlo ad altri sette procedimenti alcuni dei quali riguardano i fratelli, altri Legnaro. Tutti tre, infatti, si sono scambiati querele e sono di volta in volta imputati e parti lese. Per questo Piero Monti, difensore dei Tonelli, ha chiesto l'unificazione dei fascicoli sperando poi di giungere a una remissione di querela. **[e. c.]**

Sgombrato ieri pomeriggio

Carovane di nomadi in posteggio nei pressi dell'A26

BELFORTE. Ci sono volute due ordinanze del sindaco e l'intervento delle forze dell'ordine per allontanare le numerose carovane di nomadi che avevano «invaso» l'area di posteggio di località Fornace, nei pressi casello dell'autostrada A26. Numerose carovane si erano date appuntamento ed avevano occupato l'intero posteggio, creando anche seri problemi igienico-sanitari, vista la presenza di un folto gruppo di persone.

Il sindaco Giovanni Battista Allemano ha emesso subito una generica ordinanza di sgombero, che i nomadi hanno snobbato, non tenendo neppure in considerazione il successivo intervento dei carabinieri. Solo un provvedimento susseguente, più dettagliato e documentato in base alla recenti disposizioni di legge, ha avuto effetto: dalle 14 di ieri la zona interessata è stata lasciata libera per il normale posteggio degli automezzi. **[r. bo.]**

Serravalle, rubato anche un autocarro al Mercatone Uno

Outlet, primo raid dei ladri nel mirino Dolce e Gabbana

SERRAVALLE SCRIVIA

Era prevedibile che prima o poi accadesse: l'outlet ha attratto anche i ladri. Un furto è stato messo a segno in uno dei 60 negozi del centro della moda. Presa di mira la boutique di «Dolce e Gabbana» che si affaccia sulla piazza principale del «villaggio» di Serravalle. Sono stati rubati quattro capi del valore complessivo di 2 milioni e mezzo. Ma il colpo all'outlet non è stato l'unico commesso in zona. Vittima dei malviventi anche il Mercatone Uno, la cui sede è poco distante dall'outlet. I ladri si sono impossessati di un autocarro Nissan Trade di proprietà dell'ex Metropolis. Indagano gli agenti di polizia municipale di Serravalle. E' azzardato ipotizzare che sia stata la stessa banda a compiere i furti: è però singolare che siano avvenuti in rapida successione e si ritiene che ad agire in entrambi i casi siano stati professionisti.

Peraltro, nel furto all'outlet, la prontezza di una commessa ha consentito, alla vigilanza prima e ai carabinieri poi, di identificare in un uomo sulla quarantina il possibile autore del furto. Ma addosso all'individuo e nell'auto con la quale si era recato al centro non è stata trovata la merce rubata. A suo carico resta soltanto la testimonianza dell'addetta del negozio. L'uomo è entrato da Dolce e Gabbana con una ventiquatt'ore piuttosto capiente. Ha girato per i locali osservando gli abiti appesi. Dopo aver riposto un ultimo capo ha attirato l'attenzione dalla commessa e accortosi di essere stato notato si è avviato all'uscita ma ha fatto scattare il meccanismo antitaccheggio. L'addetta l'ha fermato, costringendolo a tornare in negozio ed ha avvertito la vigilanza. E' stato fatto ripassare dall'ingresso e il sistema antitaccheggio non ha più segnalato nulla di anomalo. L'uomo potrebbe aver scambiato la valigia con quella di un complice? **[m. pu.]**

Oggi l'ultimo modello che gli alluvionati devono presentare ai rispettivi Comuni di residenza

Sfollati in albergo, come avere i rimborsi

I moduli anche sul sito Internet della Protezione civile

Nuovi «flash» sui moduli per il risarcimento-danni provocati dall'alluvione, in distribuzione presso i Comuni sul territorio: oggi La Stampa pubblica il documento per coloro che hanno trovato una sistemazione in albergo. E' possibile ritagliare la pagina del giornale e fotocopiarla per presentare la richiesta danni; chi usa la rete può anche scaricare direttamente il testo da Internet cliccando sull'apposito sito www.protezionecivile.it Sempre in tema di moduli, la Confesercenti mette a disposizione le proprie sedi per aiutare i commercianti colpiti dall'alluvione a redarre la stima dei danni e a presentare la richiesta del contributo per il ripristino dell'attività... Ecco dove rivolgersi: Torino, corso Principe Eugenio 7d (tel. 011 522011); Cirie, via Vittorio Emanuele 96 (tel. 011-9212205); Giaveno, via Giovanni Trono 3 (tel. 0124 657307-6807 5); Ivrea, via Circonvallazione 56 (tel. 0125 641256); Moncalieri, Piazza Caduti 3 (tel. 011 644321 Trianer Torino, negli altri casi la stessa linea serve da telefono e da fax.

Quanto alle imprese, la Camera di commercio di Torino annuncia la sospensione del pagamento del diritto annuale per le imprese danneggiate, altrimenti fissata al 31 ottobre. Il provvedimento, disposto con ordinanza del ministero dell'Interno, e riferito all'anno in corso «per le sole persone fisiche, società ed enti tenute in qualità di sostituti di imposta) che alla data del 13 ottobre 2000 avessero il domicilio o la residenza, la sede legale o operativa, nei comuni le cui abitazioni o i immobili sono stati oggetto di ordinanza sindacale di sgombero per inagibilità totale o parziale a causa dell'alluvione». Prendete nota: nuove informazioni su tempi e modalità del pagamento del diritto annuale saranno disponibili per i soggetti interessati sul sito Internet della Camera di commercio www.to.camcom.it (e naturalmente sui media).

Sul fronte degli aiuti, Legambiente ha presentato ieri l'iniziativa intitolata «I comuni della solidarietà» tesa a creare un ponte fra le comunità alluvionate di Piemonte e Valle d'Aosta con il resto del Paese. In particolare, si tratta di gemellare i comuni colpiti con varie località (Seveso, Piobesi, Fontigliano, Ebolo e Ravello sono state le prime ad aderire) per impegnarsi nella ricostruzione di infrastrutture modeste per dimensioni ma non per questo meno significative: parchi-giochi, scuole etc. In parte stessa, Legambiente si occuperà di coordinare il tutto, mettendo in contatto i bisogni dei centri alluvionati con la generosità del resto d'Italia. Chi è interessato troverà tutte le informazioni del caso visitando il sito www.legambiente.com o telefonando al numero 02.28.70.140. Impegno, quello degli ambientalisti, che non preclude riflessioni - e talora polemiche - sulle cause di un evento giudicato «evitabile». Come? Bloccando le speculazioni edilizie sugli argini o nelle aree golenari dei fiumi, frenando la cementificazione del territorio, intervenendo sui piani regolatori, controllando minuziosamente l'escavazione degli alvei fluviali: in una parola, rispettando l'ambiente che ci ospita.

Confesercenti darà un aiuto a compilare i questionari

ALLEGATO A (Autocertificazione)

SCHEMA DOMANDA
sistemazione)

Al Sig.Sindaco

di .....

Il sottoscritto.....nato a.....il .....residente in Comune di .....località.....Via.....n. ..Codice Fiscale. .....avendo avuto l'alloggio, di via.....n.....di codesto Comune, ove dimorava abitualmente e stabilmente, distrutto o dichiarato totalmente o parzialmente inagibile con ordinanza sindacale a seguito dagli eventi alluvionali verificatisi dal 13 ottobre 2000.

C H I E D E

Di beneficiare del contributo mensile previsto dell'articolo 3, dell'Ordinanza del Ministro dell'interno n 3090 del 18 ottobre 2000 per provvedere all'autonoma sistemazione del nucleo familiare.

A tal fine dichiara

Ai sensi del comma 3 dell'articolo 3 della legge 15 maggio 1997, n. 127 e successive modifiche ed integrazioni.

1. che alla data del 13 ottobre 2000 dimorava in modo abituale e/o stabile nell'alloggio sito in Comune di .....località.....Via..... n.....;
2. che tale alloggio è stato distrutto o dichiarato totalmente o parzialmente inagibile con ordinanza sindacale n...del...;
3. che il proprio nucleo familiare convivente nell'alloggio suddetto è così composto:
   - .....
   - .....
   - .....
   - .....
   - .....
   - .....
4. Che ha provveduto o intende provvedere all'autonoma sistemazione del predetto nucleo familiare mediante; affitto in altro alloggio situato in Comune di.....Via.....n.....;

oppure

altra sistemazione alloggiativa (indicare quale) ..... in Comune di ..... Via.....n.....;

5. che la suddetta autonoma sistemazione è avvenuta o avverrà a decorrere dal giorno....., per un periodo presunto di mesi.....

Il sottoscritto dichiara inoltre di rinunciare espressamente alla richiesta e/o utilizzazione di alloggi provvisori messi a disposizione dalla Pubblica Amministrazione o da altri Enti in conseguenza dell'assegnazione del contributo richiesto con la presente istanza.

Cumbull per l'autonoma sistemazione dei familiari

.....il.....

.....

FIRMA

RENAULT

" Ora che avete visto le nostre auto da vicino, riuscireste mai ad allontanarvene? ".

Renault Twingo da L. 7.100.000 per chi ha un'auto non catalitica con Soluzione 50 50*. E il resto? Ne parliamo fra due anni.

Offerta valida sulle vetture presenti in Concessionaria. Di serie: doppio airbag, alzacristalli elettrici, dispositivo antiavviamento e sedile posteriore regolabile longitudinalmente.

Renault Clio da L. 7.950.000 per chi ha un'auto non catalitica con Soluzione 50 50*. E il resto? Ne parliamo fra due anni.

Offerta valida tutte le versioni benzina, per vetture presenti in Concessionaria. Di serie: doppio airbag, dispositivo antiavviamento, pack elettrico e servosterzo.

Oppure finanziamento fino a 30 mesi a tasso zero.**

* Esempio di finanziamento con Soluzione 50 50 Renault Twingo Authentique 1.2 a L. 14.200.000: anticipo L. 7.100.000 (50%), 24 rate mensili da L. 97.708; T.A.N. 8,5%; T.A.E.G. 10,55%. Rata finale rifinanziabile (pari al valore residuo garantito, se in normali condizioni d'uso) L. 7.100.000. Renault Clio RN 1.2 a L. 15.900.000; anticipo L. 7.950.000 (50%); 24 rate mensili da L. 90.300; T.A.N. 8,5%; T.A.E.G. 10,33%. Rata finale rifinanziabile (pari al valore residuo garantito, se in normali condizioni d'uso) L. 7.950.000. Spese documentate L. 250.000, imposta bollo L. 20.000. Salvo approvazione FinRenault. Offerta valida fino al 31/10/2000, non cumulabile con altre forme. Inoltre, inclusa, la Assistenza Non Stop Gold 3 anni Km: manodopera gratuita per il primo tagliando di manutenzione e garanzia su motore, cambio, organi meccanici, organi elettrici ed impianto di iniezione (esclusi i componenti soggetti a normale usura). **Esempio di finanziamento Renault Twingo Authentique 1.2 L. 16.100.000, anticipo L. 13.800.000; 30 rate mensili da L. 433.300; T.A.N. 0% T.A.E.G. 0,51%. Spese documentate L. 250.000; imposta bollo L. 20.000. Salvo approvazione FinRenault. Offerta valida fino al 31 per vetture presenti in

Venite a provarle presso l'organizzazione di vendita Renault:

AUTOPIÙ CENTER
Via dell'Artigianato, 10 (Zona D3)
Alessandria
Tel. 0131345941

V.A.R. SCOTTI
C.so Lamarmora, 79 – Alessandria
Tel. 0131252321
www.varscotti.it

GIADA MOTOR
Via Novi, 97 – Basaluzzo
Tel. 0143489495

GUASCHINO ALDO
Via G. Pastore (ex V. Di Vittorio)
Casale Monferrato
Tel. 0142452851

Accordo tra il sindaco di Morano e la Iar Siltal: «La gente pagherà quando arriveranno i soldi»

Frigorifero e lavatrice subito con un buono

E Bertinotti in visita ad aziende e zone alluvionate

CASALE MONFERRATO

I moranesi alluvionati, da ieri, possono ottenere gli elettrodomestici nuovi per ora, pagarli: è sufficiente esibire allo stabilimento Siltal un buono vistato dal Comune. La convenzione è stata sottoscritta dal sindaco Paolo Migliavacca con l'amministratore delegato dell'azienda Renato Bosco. «La mia gente non ha più niente e deve riprendere vita normale al più presto - dice il sindaco -. Non può spendere centinaia di migliaia lire per comprare gli elettrodomestici indispensabili a sostituire quelli distrutti dall'alluvione». Quindi, possono farsi recapitare a casa il frigorifero, la lavatrice e la cucina. Quando, poi, otterranno i primi risarcimenti pagheranno il conto.

Allontanate le montagne di macerie, i centri colpiti dall'alluvione cominciano a tornare, lentamente, alla normalità, anche se non del tutto. A Balzola le scuole materna ed elementare riaprono solo domani: «Ci si aggiusta alla meglio quel che è rimasto - dice il sindaco Francesco Bonafè -, ma ho già ordinato arredi nuovi». Nel suo paese il telefono funziona, un po' meno a Morano dove le linee cadono a intermittenza. In entrambi i Comuni, invece, l'acqua non è ancora giudicata potabile. L'Amc è riuscita a fare i collegamenti necessari, ma l'Asl continua quotidianamente a fare prelievi per accertare la qualità. In attesa del benestare, Migliavacca e Bonafè hanno fatto ordinanze vietandone l'uso alimentare.

«E più di tutto Migliavacca è preoccupato per il ripristino degli argini. Lo ha detto anche a Fausto Bertinotti, ieri. Il leader di Rifondazione comunista, è arrivato a Casale nel pomeriggio e ha incontrato la popolazione davanti alla chiesa di Oltreponte. Poi ha visitato la Sic Ceramiche e la Linclalor e, successivamente, si è recato a Casale Popolo e a Morano. Il sindaco Migliavacca lo ha accompagnato fino all'argine dopo la zona industriale. «Gli ho detto che quello di Pobietto, che ha uno squarcio di oltre 100 metri, è in condizioni ben più gravi - spiega il sindaco -. Le ruspe ci sono, è il materiale di riporto. Se bisogna togliere ghiaia dall'alveo, chi ha autorità per deciderlo lo faccia al più presto». Bertinotti, poi, ha ascoltato gli sfoghi della gente nella piazza davanti al municipio.

Per quanto riguarda le richieste di risarcimenti, nei paesi i sindaci hanno consigliato di aspettare qualche giorno: domani, alle 15 a Balzola e alle 17 a Morano, funzionari della Provincia incontreranno la popolazione per dare risposte precise sulla compilazione dei moduli.

A Casale, invece, è già una settantina i moduli con le richieste depositati all'ufficio Servizi sociali, in via Mameli 14. Dice il dottor Rovere: «E' un campione ancora basso, con richieste che vanno 20 a 200 milioni, soprattutto per il mobilio, le auto, gli attrezzi custoditi nelle cantine». Intanto, a Oltreponte, a Popolo e a Terranova cominciano oggi gli incontri diretti con la popolazione: dalle alle per le famiglie cognome che inizia per A, B o C. Si prosegue domani e sabato.

Nella frazione Popolo, riapre la scuola elementare, ma solo dalle 8,30 alle 12,30 con trasporto garantito, mentre la mensa riprende lunedì. Da oggi, si attiva la mensa alla materna della frazione. [s. m.]

Una tappa del giro di visita compiuto ieri nel Casalese dal leader di Rifondazione comunista Fausto Bertinotti. Nella foto, incontra i titolari della ditta Linclalor di Villanova, tra quelle gravemente danneggiate dall'alluvione

CARABINIERI: IL GENERALE IN VISITA

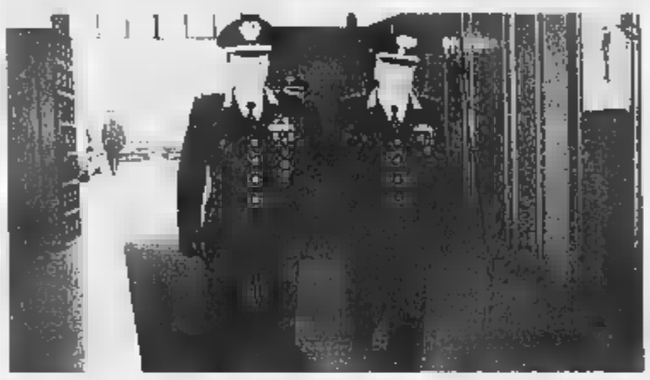

S'è complimentato per gli aiuti

Una visita ai carabinieri dell'Alessandrino anche per complimentarsi dell'impegno profuso nell'aiuto agli alluvionati: l'ha compiuta l'altro giorno il generale Mariano Ceniccola (qui a sinistra all'entrata della caserma Scapaccino, con il colonnello Tornabene) che guida la «Pastrengo» con competenza sul Nord Ovest. Il generale ha incontrato, oltre a prefetto e questore, gli ufficiali, i comandanti di stazione e i militari.

«Anagrafe della solidarietà»

Casale, chiesti controlli per evitare che ci siano doppioni nei contributi

CASALE MONFERRATO

Si costituisca rapidamente una sorta di anagrafe, costantemente aggiornata, in cui siano indicati gli aiuti forniti ai singoli cittadini, per evitare cumuli di interventi a favore di qualcuno e a discapito di molti altri». E' una delle proposte avanzate da Città insieme. Spiega Riccardo Calvo: «Contributi vengono erogati da associazioni ed enti, prima ancora che per i canali normali indicati dalle normative di legge. E' accaduto già in passato, e bisogna evitare che si ripeta, che alcuni ricevano aiuti da più parti, mentre altri non ne abbiano affatto».

«Città insieme sollecita, poi, iniziative, non solo di carattere economico, soprattutto a favore degli anziani. «Gli annuali soggiorni invernali nelle località marine vanno ripensati - dice Calvo -: bisogna prevedere anche due turni per offrire agli anziani un'alternativa alle loro case umide nel periodo freddo».

Quanto alle opere idrogeologiche, «Città insieme», oltre a richiedere l'affidamento ad un'unica autorità responsabile, propone che i progetti vengano eseguiti con la collaborazione dell'ufficio tecnico locale (anche la Provincia ha già dato piena disponibilità, ndr) perché poi l'iter e i lavori possano essere seguiti più puntualmente sul posto.

Un appello all'urgenza degli interventi parte anche da Forza Italia: «Vanno presi impegni precisi, e non più generiche promesse, circa il piano dei lavori immediatamente necessari per la messa in sicurezza del fiume» dice il parlamentare Eugenio Viale. Ma non si può esimere neppure dagli interrogativi che tutta la gente chiede di cui si fa portavoce il consigliere comunale e provinciale Nicola Sirchia: «Perché è potuto succedere ciò a soli 8 anni di distanza? Chi ne è responsabile?». [s. m.]

BACHECA DELL'ALLUVIONE

Gli ultimi rientri nelle scuole colpite

Domani riaprono anche le scuole elementare e materna di Balzola.

Il latte della Centrale agli alluvionati

Il presidente della Centrale del latte di Alessandria Fabio Faccaro ha disposto la fornitura di latte giornaliera agli alluvionati, con distribuzione mediante la Cri.

I militari di leva diano aiuto ai Comuni

Il consigliere di Fi, Cristiano Bussola, ha chiesto di affidare ai Comuni danneggiati i militari di leva per contribuire alla ricostruzione.

Sollecitati interventi per la zootecnia

Il consigliere regionale Marco Botta ha sollecitato lo stanziamento di fondi per settori e non per zone. Per la zootecnia, un risarcimento fino a 2 milioni per ogni capo perduto.

Visita alle chiese più danneggiate

Lunedì il nucleo di Protezione civile dei beni culturali farà un sopralluogo alle chiese danneggiate dall'alluvione.

Fondo di solidarietà per il collega morto

I lavoratori della Fn hanno destinato le offerte del «Fondo solidarietà alluvione 2000» alla famiglia del collega Piero Vasone morto in un incidente a settembre.

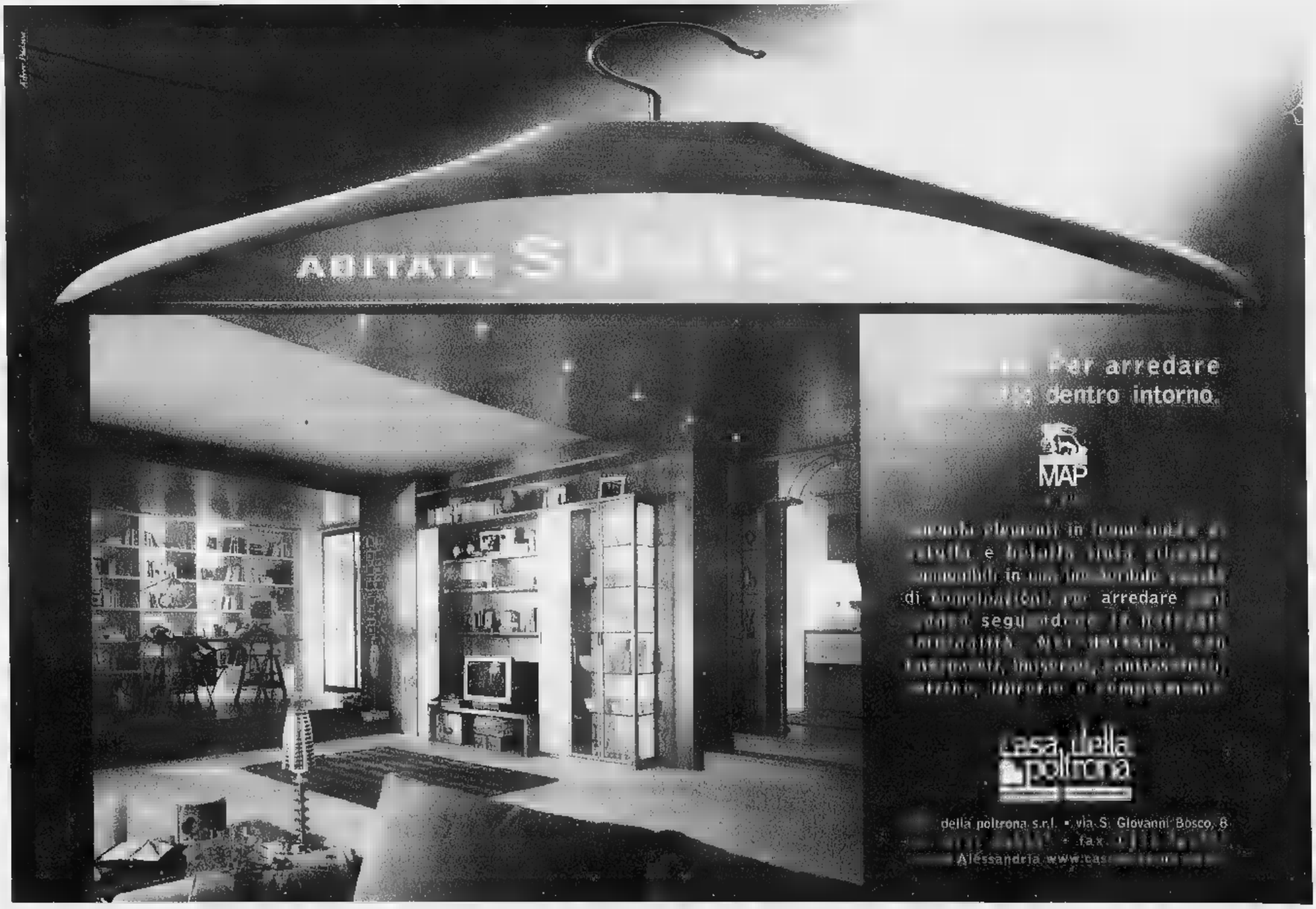

MITSUBISHI MOTORS

SUN CAR s.r.l.

FIAT PANDA 4x4 bordeaux - anno 11/95	L. 8.900.000
FIAT TEMPRA SW 1.6 blu - climat. - anno 4/95	L. 9.400.000
BMW 325 TDS nero - full optional - [illegible] 4/95	L. 24.900.000
BMW 520 I blu km. 5.000 - [illegible] 7/96	L. 34.900.000
HONDA CIVIC 1.6 rosso - climatiz. - cat. - [illegible]	L. 7.900.000
MAZDA MX 3 1.8 rosso - climatiz. - abs - anno 93	L. 13.800.000
MERCEDES [illegible] 16V blu - climat. abs - anno [illegible]	L. 14.900.000
MERCEDES C200 KOMPRESSOR blu - full optional - cambio aut. - anno 97	L. 34.800.000
MITSUBISHI SPACE STAR 1.8 GLX COMFORT verde - anno 4/99	L. 24.900.000
MITSUBISHI CARISMA 1.9 TD CLASSIC nero - anno 4/00	L. 29.900.000
MITSUBISHI CARISMA 1.6 GLX climatizzata - nero - anno 2/00	L. 26.900.000
MITSUBISHI CARISMA 1.6 GL climatizzata - bianco - anno 2/00	L. 23.600.000
MITSUBISHI SPACE WAGON 4WD climatizzata - abs - anno '96	L. 22.800.000
OPEL FRONTERA 2.5 TDI WAG blu - anno 98	L. 39.800.000
ROVER 620 SI LUSSO bordeaux - anno 11/98	L. 17.900.000
ROVER 825 TD nero - eco diesel - anno [illegible]	L. 7.900.000
SUBARU LEGACY 4WD argento - climat. catalitica - [illegible] 93	L. 9.900.000
SUBARU LEGACY 4WD argento - climat. catalitica - anno 94	L. 11.800.000
SUZUKI VITARA WAG catalitica - [illegible] 92	L. 13.900.000
SUZUKI SAMURAI 410 CABRIO antracite - anno 91	L. 9.800.000
SUZUKI SAMURAI 413 CABRIO anno [illegible]	L. 7.800.000
LADA [illegible] bordeaux - catalitica - anno 93	L. 2.800.000

Oltre a queste proposte potrai usufruire, fino ad esaurimento del nostro limitato stock usato di auto non catalizzate, della nostra offerta speciale. Pagando solo 1 milione di Lire con incluso il costo del passaggio di proprietà la vettura sarà tua.

[illegible]
Uff. Vendite - Amministrazione: 0131 21 61 98
[illegible] 0131 21 62 46
E-mail: suncar@tin.it

Giovanetti s.r.l.

viale Martiri della Libertà 41 - Voghera (PV)
tel. 0383.41110 opp. 368705
fax 0383.212179

- Y10 ELEFANTINO blu anno 97 km. 18.000	L. 9.500.000
- OPEL ASTRA SW CLUB TD 97 clima	L. 14.000.000
- OPEL TIGRA 1.4 anno 95 nera	L. 10.000.000
- OPEL ASTRA TD CLUB SW anno 98 clima	L. 16.500.000
- OPEL OMEGA 2.0 CD 4P anno [illegible]	L. 15.000.000
- OPEL ASTRA SW 1.8 SPORT anno 95 clima	L. 9.500.000
- FIAT MAREA TD 100 ELX SW anno 98	L. 22.500.000
- OPEL VECTRA CD 1.8 4P anno [illegible]	L. 14.500.000
- OPEL FRONTERA SW TD anno 97	L. 31.000.000
- OPEL CORSA 1. 4 16V TD 2.0 2000 Km. 500 azz.	L. 18.000.000
- OPEL ASTRA 1.4 CLUB SW anno 2000 clima	L. 25.000.000
- OPEL OMEGA [illegible]W 2.5 TD anno [illegible]	L. 35.000.000
- OPEL TIGRA 1.4 anno 99 clima	L. 18.000.000
- SUZUKI SW VITARA clima cambio autom.	L. 14.000.000

V.A.R. DI SCOTTI

RENAULT

Corso Lamarmora, 79 - Tel. 0131/25.23.21

ALFA ROMEO	SPIDER 2.0	1990 BORDEAUX MET.	L. 16.500.000
CITROEN	BZ TXI KAT. AC	1992 GRIGIO SC. MET.	L. 5.000.000
FIAT	DUCATO FRIGO 2.5 D	1993 BIANCO	L. 18.500.000
FORD	ESCORT SW EXPL 1.6	1994 GRIGIO SC. MET.	L. [illegible]
NISSAN	SERENA SGX 2.0 AC	1993 BLU MET.	L. 12.500.000
OPEL	CORSA GSI KAT	1992 BIANCO	L. [illegible]
OPEL	ASTRA GT 1.6 KAT	[illegible] GRIGIO SC. MET.	L. 4.500.000
PEUGEOT	106 HALLYE 1.6	1998 NERO	L. 13.500.000
RENAULT	MEGAN	1996 BIANCO	L. 12.000.000
RENAULT	CLIO VAN D	1996 BIANCO	L. [illegible]
RENAULT	KANGOO EXPRESS D	1998 BIANCO	L. 14.500.000

Per i veicoli con anzianità inferiori ai 6 [illegible] possibilità di finanziamento a tasso 0% 18-24-30 mesi

RENAULT LE AUTO DA VIVERE

OLTRE 100 AUTO KM ZERO ▪ AZIENDALI DI TUTTE LE MARCHE

PUNTO IN EVIDENZA
55 3p. Sole aziendale solo **L. 13.200.000**
10 mil. 30 mesi TASSO ZERO

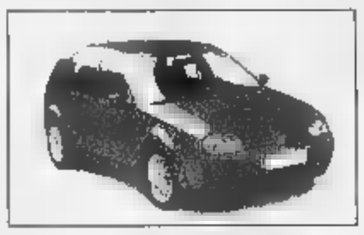

[illegible] *1.4 Benz. e TD 90 5p. 1999*
Pronta consegna

Audi [illegible] e A4 [illegible] AVANT vari colori
Pronta consegna

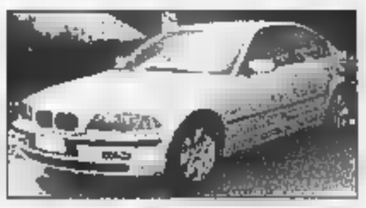

BMW 316 - [illegible] Diesel
Pronta consegna

Offerta Brava 1.4 - 1.6 [illegible]
clima - airbag - aziendale a partire da
L. 16.400.000 10 mil. 30 mesi [illegible]

[illegible] *Y vari modelli e colori*
Prezzi esplosivi

LA TUA **AUTO** DI DANILO **DEGIORGI**

Centro Multimarche

[illegible] • [illegible] 176 • TEL. 0383. 64 51 [illegible]

Bi.e.Vi.

CONCESSIONARIA

BELLINI ▪ VISTARINI s.r.l.
S.S. 10 per Voghera - TORTONA - Tel. 0131/822424

Abbiamo scelto per voi alcune offerte nel nostro parco usato altre [illegible] ▪ vostra disposizione presso la nostra sede.

MARCA	MODELLO	[illegible]	ALIMENT.	[illegible]	[illegible]
FORD	PUMA	1998	BENZ/CAT	full optional	1.400
[illegible]	MONDEO 5P GT	1998	ECO/DIES	full optional	[illegible]
TOYOTA	AVENSIS SW	[illegible]	ECO/DIES	full optional	2.000
FORD	MONDEO SW 4X4	1995	BENZ/CAT	full optional	2.000
VOLK	POLO	1998	ECO/DIES	ss/ve/cc	1.900
FORD	COUGAR	[illegible]	BENZ/CAT	full optional	[illegible]
FORD	PUMA	KMO	BENZ/CAT	full optional	1.400
[illegible]	FIESTA W.VAN	[illegible]	ECO/DIES	autocarro	1.800
ROVER	414	[illegible]	[illegible]	ss/ve/cc/al	1.400
FORD	FIESTA TECHNO 5P	1998	BENZ/CAT	ss/ve/cc/ac/al	1.200

Legenda: S.S. Servo Sterzo - VE: Vetri Elettrici - [illegible]: Chiusura Centralizzata AC: Aria Condizionata - CL: Cerchi Lega - AF: Antifurto - [illegible]:

TUTTE LE NOSTRE VETTURE OFFERTE [illegible] COPERTE DA [illegible] VI ASPETTIAMO!!!

AUTO USATE

Per le vostre proposte
PK ***Alessandria***
Via Cavour, 58 Tel. 0131.44.55.22

TAN 6% - TAEG 0%

CONCESSIONARIA CITROËN

E. TRAVERSO SAS

Via Serravalle, 60 - **NOVI LIGURE**
Tel. 0143.329.880/329.885 - Fax 0143.329.876

- **FIAT PUNTO 1.2** 3P bianca	nov. 99
- **OPEL CORSA 1.7 D** 5P clima grigio argento	gen. 00
- **OPEL CORSA ECODIESEL 1.5** 3P bianco	92
- **PEUGEOT [illegible] 1.3** 5P clima azzurro met.	95
- **ALFA ROMEO DUETTO 1.6** int. pelle rossa	92
- **CITROEN XSARA 1.6 BREAK** clima 4 bag blu met.	98
- **CITROEN XANTIA 1.9 TD BL** clima abs verde met.	97
- **CITROEN BX 1.7 D BREAK** Eco verde met.	94
- **FIAT BRAVO TD SX** clima - abs bianca	97
- **FORD [illegible]** clima verde met.	00
- **OPEL ASTRA 1.6 SW** clima bianca	96

Fornasari Auto

RENAULT TOYOTA Mercedes

[illegible] - ASSISTENZA [illegible] - [illegible]
Pozzolo F. (AL) - Tel. 0143.417164 - Fax 0143.419656

Porsche boxter	98 hard top	Argento met.
Mercedes ML [illegible]	99 full opt.	Argento met.
Mercedes A 170 CDI	99 full opt.	Argento met.
Mercedes SLK Kompressor [illegible]	full opt.	blu
Bmw 318 i	[illegible] mesi full opt.	Argento
Chrysler voyager [illegible]	5/00	nero
Toyota Pic-nic	97 full opt.	blu
VW Passat Variant TDI 115	HP full opt.	blu
Ford Focus Sw TD	[illegible] mesi	blu
Mercedes Vito Furgone	96	bianco
Suzuki Vitara 1.6	5 P. - 93	bordeaux
Renault Twingo	[illegible] mesi	blu
Citroën Saxo 1.1	6 mesi	argento
Fiat Bravo JTD 105	99	blu
Audi A4 Avant TDI 110		bianco
Bmw 525 TDS Touring	99 full opt.	argento
Toyota Corolla [illegible] 1.6 luna	full opt.	argento

Sempre presso la nostra sede
inoltre se volete [illegible] diversa

BIEFFETI CAMPER 2000

NOLEGGIO E VENDITA CAMPERS

Tel. 0143.417.710 - Fax 0143.419.656 - Cell. 0339.598.4309
Via Roma, 118 - 15068 POZZOLO F.RO (AL) - ITALY

SOCIETÀ L'INSEDIAMENTO E LO SVILUPPO UNIVERSITARIO ALESSANDRIA - ASTI

Si contrappongono due liste studentesche: «Tempi moderni» e «Senza tendenza»

Elezioni universitarie, conto alla rovescia

Rinviate ancora, si terranno entro la metà di novembre

CORSO 100 CANNONI, 8/III 15100 ALESSANDRIA TEL. 0131-234351-234372

ALESSANDRIA

Elezioni travagliate, quelle per il rinnovo delle rappresentanze studentesche all'ateneo «Avogadro»: dovevano tenersi a giugno, ma saltarono per le corrette rimostranze degli interessati, che obiettarono - in tempo a esami - il momento non fosse propizio. Erano state allora fissate per il 18 e 19 ottobre, ma l'alluvione che ha colpito il Piemonte ha reso inevitabile un nuovo rinvio. Ora si parla di uno svolgimento entro la metà di novembre.

«Votate per chi volete, ma votate» è l'appello che si legge su un programma: dalla partecipazione (che alle precedenti consultazioni fu intorno al dieci per cento) dipenderà infatti anche l'entità della rappresentanza studentesca, che risulterà ridotta se non si arriverà al 20 per cento.

Maurizio Mantelli

Se l'importanza del consiglio d'amministrazione, quale organo di gestione patrimoniale, è fuor di dubbio, non è da sottovalutare quella degli altri organi, dove si potranno affrontare argomenti più mirati.

CHE COSA SI VOTA. Sono da rinnovare 18 componenti nel consiglio d'amministrazione (i rappresentanti saranno 6); nei consigli di facoltà (5 per ciascun consiglio), di corso di laurea (3) e di diploma universitario (3); infine nel comitato sportivo dell'Università (2). Le lezioni si svolgono separatamente per ciascuna componente con liste tra loro concorrenti a sistema proporzionale. Per altri dettagli, si può consultare il sito web dell'Università, www.unilpmn.it.

Diego Malagrino

Gli universitari hanno due alternative: quella di «Tempi moderni», che esprime Giorgio Abonante (tuttora presidente dell'associazione) all'interno del consiglio d'amministrazione uscente e di cui è ora capolista Maurizio Mantelli, oppure «Senza tendenza-Nuova Università», guidata da Diego Malagrino.

Entrambi i programmi sono riportati integralmente su questa stessa pagina. «Senza tendenza» afferma di continuare la battaglia «per una diminuzione delle tasse in seguito alla situazione di disagio per i lavori di Palazzo Borsalino», mentre «Tempi moderni» ritiene «un obiettivo centrato» l'ottenimento di regime di tassazione ad hoc per gli studenti-lavoratori e punta tutto sul miglioramento dei servizi.

Scorrendo i programmi, appare evidente come «Senza tendenza» miri in particolare a soddisfare esigenze di ordine pratico e immediato, come il rilascio di buoni-pasto, sconti sui posteggi e agevolazioni a cinema e teatro, mentre «Tempi moderni» punti ad obiettivi più articolati, come la costituzione di cooperative studentesche o la realizzazione dei progetti Artemide e Maieutica. Per le necessità più spicciole, Abonante si augura la stipula in tempi stretti di una carta dei servizi, già approvata dal consiglio d'amministrazione e da tradurre in pratica al più presto. Malagrino e «Senza tendenza» hanno inoltre scelto la strada telematica per dare informazioni sulla loro attività e auspicano un collegamento costante con gli studenti attraverso il loro sito http://www.llnelab.com/senzatendenza/.

Palazzo Borsalino, sede alessandrina dell'ateneo «Avogadro», è ancora inagibile per le lezioni

I CANDIDATI DI «TE[illegible]»

Consiglio di amministrazione (Cda):
Maurizio Mantelli (Scienze Mfn);
Giorgia Braggion (Scienze Politiche),
Irene Todarello (Scienze Politiche);
Fabio Gilardenghi (Giurisprudenza);
Fabrizio Maniero (Scienze Mfn).

Consiglio di facoltà di Scienza Mfn:
Paolo Alignani,
Andrea Moro

Consiglio di corso di laurea in Fisica:
Maria Silvia Garelli,
Chiara Pellegrini.

Comitato universitario sportivo (Cus):
Angelo Carcione,
Giorgia Braggion,
L[illegible] Polastri

I CANDIDATI DI «SENZA TENDENZA»

Consiglio di amministrazione (Cda):
Diego Malagrino
Andrea Caraccio
Chiara Rodighiero

Consiglio di facoltà di Giurisprudenza:
Andrea Baiardi

Consiglio di facoltà di Scienze Mfn:
Alessio Giacomini
Luca Matteucci
Simona Cairo

Consiglio di corso di laurea in Informati[illegible]
Alessio Gi[illegible]mini
Luca Matteucci
Simone Anania
Roberto Pinna

PERCHE' VOTARE «TEMPI MODERNI»

Per i traguardi raggiunti
Sportello dell'ente per il diritto allo studio
Servizio mensa
Contributi per gli studenti Erasmus (in aggiunta a quelli UE)
Regime di tassazione ad hoc per gli studenti lavoratori
Applicazione territoriale della legge sulle locazioni agevolate per gli studenti universitari

Per le attività attuali
Sito internet per dispense e appunti on-line (finanziato dall'Edisu, progetto Artemide)
Attività di assistenza allo studio per studenti non frequentatori (Edisu, progetto Maieutica)
Attività di stesura del nuovo Statuto dell'Università in Senato Accademico Integrato.

Per gli obiettivi futuri
Carta dei servizi per lo studente (già approvata dal Cda su nostra proposta): convenzioni con le aziende di trasporto; convenzioni per il Cus; espletamento modulistica interna (Athena card funzionante)
Nascita di cooperative studentesche per la gestione di servizi; apertura serale e al sabato, servizi in genere per il diritto allo studio, assistenza per i tesisti; sportello per l'incontro domanda-offerta di locazioni a contratto agevolato
Progetto di utilizzo dei fondi nazionali riservati all'edilizia sportiva universitaria (da tempo fermi in Cda) per la ristrutturazione di impianti già esistenti
Attività di pressione per lo sviluppo dei progetti Erasmus
Iscrizione tramite Internet

PERCHE' VOTARE «SENZA TENDENZA»

Perché grazie ai vostri voti negli anni precedenti abbiamo contribuito a ottenere:
Aumento delle fasce di reddito per una contribuzione più equa
Creazione commissione paritetica per la didattica e il diritto allo studio
Miglioramento di alcuni servizi (biblioteca aperta il venerdì pomeriggio, aule studio aperte fino alle 18.00, s[illegible] con piano d'appoggio nei locali del complesso di San Francesco)
Creazione di un giornale universitario interfacoltà.
Ci stiamo battendo per una diminuzione delle tasse in seguito alla situazione di disagio per i lavori di Palazzo Borsalino.

E se ci aiutate anche quest'anno potremmo ottenere:
Posti auto gratuiti o scontati per gli studenti universitari nelle [illegible] di lezione
Buoni pasto da utilizzare in più locali
Gite universitarie sul modello della Facoltà di Lettere e Filosofia di Vercelli
«Guida dello studente» e «corsi e programmi» gratuiti
«Sportello lamentele»: aperto un'ora alla settimana
Sconti per studenti universitari su biglietti di cinema e teatro
Convenzioni con librerie per acquisto libri;
Organizzazione periodica di convegni con enti pubblici e privati su tematiche di carattere sociale, storico, ambientale.

Non siamo schierati politicamente e siamo convinti che oggi le ideologie tradizionali che da sempre hanno segnato la storia (destra-sinistra) siano sottoposte ad un processo di deterioramento: ne segue la necessità di un movimento che si basi non più su vecchie concezioni, ma che sappia realmente affrontare i problemi della realtà.

[illegible] «CEPU»... OGNI MESE UN VIAGGIO...

Se rispondi esattamente e rapidamente... parti per l'Europa... Hai un mese di tempo per compilare questo coupon e consegnarlo alla [illegible] CEPU DI ALESSANDRIA IN C.SO ROMA 45. Se le tue risposte saranno esatte e sarai stato il più rapido a consegnare... partirai alla scoperta dell'Europa...

QUESTO [illegible] VINCI LONDRA!

PER PARTECIPARE DEVI [illegible] IL COUPON PUBBLICATO [illegible] OGGI GIOVEDI' 26 OTTOBRE

L'appuntamento [illegible] per GIOVEDI 30 [illegible] con la soluzione del primo [illegible] «CEPU»...

DOMANDE:

[illegible] Quale scrittore [illegible] vinto il premio Campiello [illegible] l'opera «L'avventura [illegible] [illegible] povero cristiano»?

2 Nel 1974 il presidente americano Richard Nixon si dimette in seguito ad uno scandalo. Quale?

3 Qual è l'anno della riunificazione delle due Germanie?

4 Qual è il primo referendum abrogativo svoltosi in Italia?

5 In che anno l'Unione Europea blocca l'esportazione di carne bovina inglese diffondendo la sindrome della «mucca pazza»?

6 Quando nasce il Festival della [illegible] di Sanremo?

7 Chi è stato il primo italiano ad essere insignito del premio [illegible] per la letteratura?

[illegible] Qual è l'anno in cui il Milan si aggiudica la decima edizione del trofeo Bernabeu battendo il Real Madrid per 3 a 0?

[illegible] Qual è la scrittrice italiana che nel 1994 vende 4 milioni di copie del suo libro «Va' dove ti porta il cuore...»?

10 Premio Oscar 1990 per il giovane regista italiano Giuseppe Tornatore, qual è il titolo del film?

Iscrizioni in crescita: quest'anno l'incremento è stato del 45 per cento

E il Poli «sforna» altri nove ingegneri

Quasi tutti alessandrini: superata quota trenta

ALESSANDRIA

Molto nutrita la squadra di diplomandi al Politecnico di viale Michel per la sessione di martedì [illegible] sono nove i neoingegneri, che si apprestano a scendere nel mercato del lavoro. Nell'anno accademico in corso hanno superato la trentina. Per ingegneria meccanica, Giovanni Bagnasco di Serravalle ha discusso [illegible] «Influenza di differenti processi di trattamento termico sulle proprietà delle leghe di [illegible] bianco e di [illegible] giallo». Due i neoingegneri alessandrini che hanno scelto l'orientamento materie plastiche: l'argomento trattato da Stefano Cavigiola è stato «Progettazione dello stampo per la fabbricazione di una ghiera in polipropilene per erogatore di cosmetici»; quello di Diego Nini «Studio di un contenitore in materiale plastico per erogazione di un film sterilizzante»; Marcello Gilardenghi (ingegneria informatica) ha optato per «La gestione di [illegible] laboratorio informatico».

Per ingegneria elettrica, il lavoro di Luca Cadario di Torino era «Modello di azionamenti per motore universale per applicazioni domestiche»; Matteo Castellano di Alessandria ha trattato di «Razionalizzazione e adeguamento della distribuzione elettrica di uno stabilimento per lo stampaggio di materie plastiche»; Domenico Siano di Alessandria [illegible] realizzato uno «Studio di fattibilità per un'attività di telelavoro». Infine Alessandro Cavallo di Quarto Inferiore (Asti) e Andrea Arobbio di Alessandria hanno lavorato in tandem alla tesi «Allestimento e sperimentazione di un azionamento per veicolo elettrico stradale con missione mista» (sperimentazione su un Porter Piaggio [illegible] percorsi urbani [illegible] extraurbani), occupandosi il primo di elaborazione dati, il secondo di aspetti normativi e ottimizzazione.

Da sinistra, Giovanni Bagnasco di Serravalle, Stefano Cavigiola e Diego Nini, entrambi di Alessandria

Marcello Gilardenghi si è diplomato in ingegneria informatica, Andrea Arobbio e Matteo Castellano in elettrica. Sono tutti di Alessandria

Da sinistra Domenico Siano, Luca Cadario e Alessandro Cavallo

«Tutti i lavori hanno affrontato problemi e relative applicazioni di stretta attualità e discussione in collaborazione con aziende di settore - spiegano al Politecnico -, confermando ancora il significativo legame intrecciato [illegible] la realtà economica e industriale del territorio in termini di scambio di input e pronta risposta alle esigenze del mercato del lavoro. Non a caso i dati disponibili rivelano che il [illegible] per cento dei diplomati ad Alessandria trova impiego entro un anno dal completamento degli studi».

E le iscrizioni crescono: quest' [illegible] sono 121, per un incremento del 45 per cento rispetto allo scorso anno.

Notizie dalla giunta del Cda

L'auspicio di Mara Scagni «Un rapido decollo del Cus e più attenzione ai disabili»

ALESSANDRIA

Nessun confronto elettorale in campo universitario per Mara Scagni: l'assessore è stato infatti nuovamente designato dalla Provincia nell'ambito del consiglio d'amministrazione. Attualmente è anche l'unico rappresentante del territorio in giunta, dove nell'ultima seduta è stato affrontato, tra gli altri, l'argomento del Cus: «E l'auspicio e che si riesca finalmente a farlo decollare, stipulando convenzioni con strutture sportive in modo di agevolare veramente l'accesso allo sport per tutti» osserva la Scagni.

Sono stati finalmente superati i problemi burocratici che hanno ritardato l'avvio? «Fortunatamente lo statuto nazionale del Cus è stato modificato in modo tale da consentire che potesse esistere un "Cus tripolare", realtà anomala che finora non era contemplata. E i più penalizzati risultavano gli studenti delle nostre facoltà, che sono in maggioranza rispetto alle altre sedi. Non mi stancherò di ripetere che [illegible] dare agli universitari uno status, una visibilità, un senso di appartenenza ad un qualcosa. E offrire la possibilità di fare sport è [illegible] fra gli strumenti».

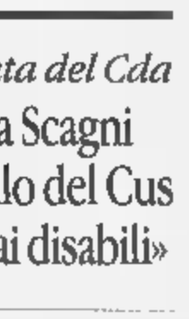

L'assessore Mara Scagni

Citiamone altri. «La gestione degli interventi [illegible] campo del diritto allo studio. Occorre uno sportello che funzioni solo a questo scopo: i ragazzi che chiedono informazioni vengono rimbalzati da una segreteria all'altra».

Ha un sassolino nella scarpa da togliersi? «Occorre più sensibilità nei confronti degli studenti disabili. Il fatto che ce ne siano pochi non è una scusante perché non si faccia il possibile per risolvere i loro problemi. Che [illegible] si sta facendo per lo studente di Giurisprudenza che vorrebbe seguire le lezioni in sala Ferrero? Pensiamo a [illegible] tutoraggio».

Qualche novità all'orizzonte? «Il senato accademico ha appena licenziato la bozza completa del nuovo statuto dell'Avogadro. L'approvazione sarà uno dei primi compiti del nuovo cda: è finalmente avremo un documento a cui riferirci, stilato a misura per noi, e potremo accantonare il provvisorio, modellato su quello torinese e non più adatto alle nostre esigenze».

"Non ci può essere qualità degli alimenti, se non ci sono controlli accurati"

Il paese della grande i ha le sue leggi.

E i suoi clienti hanno i loro vantaggi.

Le carni contrassegnate con marchio Iper sono prodotte secondo un disciplinare approvato dall'Istituto Ispezione Alimenti origine animale, Università di Milano.

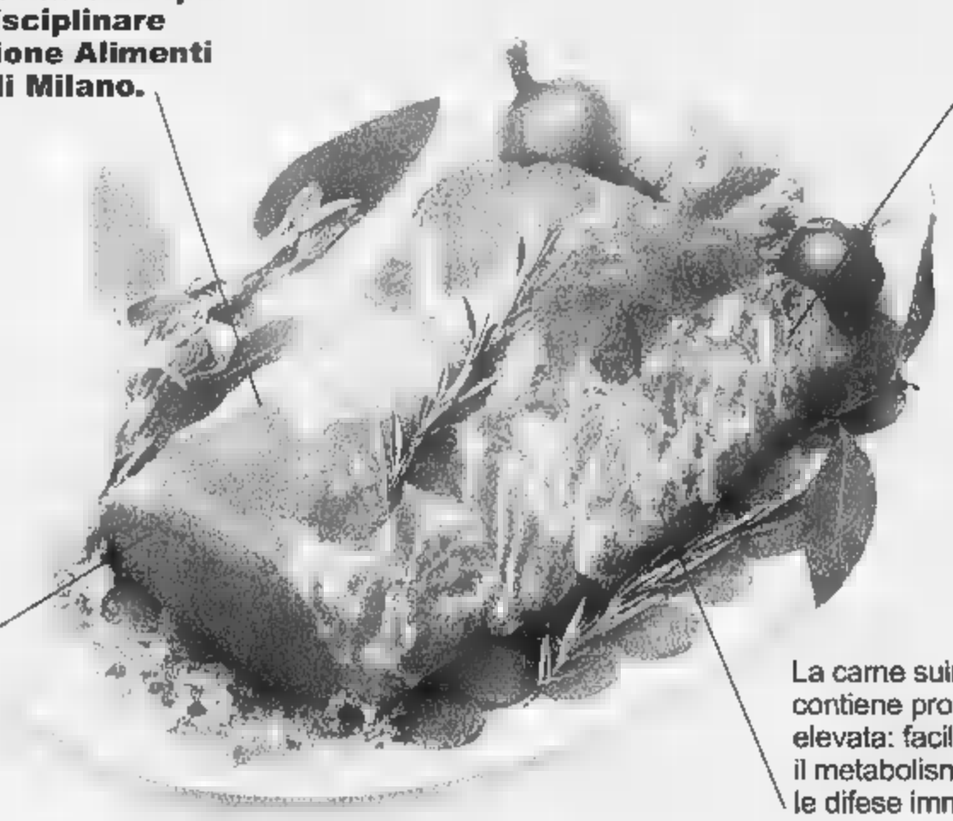

Carne di suini nati e allevati in Italia, in allevamenti controllati, nel rigoroso rispetto del benessere dell'animale.

Dopo lo svezzamento, i suini sono alimentati con prodotti vegetali ■ siero di latte, sotto il controllo dei nostri tecnici.

La carne suina contiene proteine di qualità elevata: facilitano il metabolismo e favoriscono le difese immunitarie.

*Salvo esaurimento scorte.

Lonza di maiale

Solo domani* e sabato* a

L.9.880 al kg

€ 5,10

Iper Montebello (PV) - Iper Pozzolo (AL) - Iper Tortona (AL)

iPER Il paese della grande i

Al Comunale la compagnia di canto del Regio con l'Orchestra Classica di Alessandria

Ovada, di scena l'«Elisir d'amore»

L'opera buffa chiude il ciclo «Cantar di Vino»

Renzo [redacted]

OVADA

Si conclude stasera, alle 21, Teatro Comunale di Ovada, la stagione lirico-concertistica organizzata dall'assessorato alla Cultura e presentata dall'associazione «Arte in Scena». E' in programma l'opera buffa di Gaetano Donizetti, «Elisir d'amore», che conclude l'iniziativa «Cantar di Vino».

La compagnia di canto e l'allestimento dello spettacolo sono del Teatro Regio [redacted] Torino [redacted] questi sono gli intepreti: Silvia Mapelli (nel ruolo di Adina), Alejando Escobar (Nemorino), Massimo Pezzuti (Belcore), Marco Sportelli (Dulcamara) e Giovanna Zerilli (Giannetta). Direttore del coro è Elsa Oddone, primo ballerino Pier Carlo Gozzellino, le scene sono di Emilio Marcucci e il maestro collaboratore è Diego Cossu.

In un primo tempo [redacted] stata prevista la partecipazione de «Gli Strumentisti [redacted] Monferrato» diretta di Osvaldo Palli, ma per sopravvenute cause di forza maggiore, sarà sostituita dall'Orchestra Classica di Alessandria diretta dal maestro David Crescenzi.

L'ensemble svolge un ruolo preminente quale «orchestra territoriale» della provincia, mirando a diffondere la conoscenza del repertorio musicale classico, dal 1600 [redacted] contemporanei, con riguardo soprattutto agli autori piemontesi. Tutti i componenti collaborano con prestigiose orchestre sinfoniche [redacted] gruppi cameristici, [redacted] cui hanno effettuato tournée in tutt'Europa, nell'America del Nord e del Centro-sud, in Corea, Giappone e India.

Gli spettacoli di Ovada che hanno voluto come tema conduttore la presenza del vino non potevano trascurare «Elisir d'amore», l'opera del vino per eccellenza. Infatti la misteriosa bevanda, venduta da Dulcamara, «il gran medico», agli ingenui abitanti del villaggio per guarire tutti i mali in realtà e soltanto una buona bottiglia di vino rosso e quindi potrebbe essere proprio il «Dolcetto d'Ovada».

Il povero Nemorino, protagonista dell'opera, che ne tracannerà bottiglie intere per farsi amare dalla bella Adina, otterrà il risultato voluto, oltre naturalmente alla bella sbornia. E questo non per merito del magico elisir, bensì per una serie di fortunate coincidenze che si verificano a sua insaputa.

Questo melodramma giocoso che si svolge in due atti, è stato rappresentanto per la prima volta nel '32 al teatro della Canobbiana di Milano con vivissimo successo.

Anche stasera, al Comunale, è prevista la presenza dei viticoltori che offriranno i loro prodotti al pubblico. Le aziende presenti sono: Bergaglio Pier Carlo-Capriata d'Orbo, Giacomo Viano-Lerma, Il Colle-Ovada, La Guardia-Morsasco, Rossi Contini-Ovada, Bellati Maria Carla-Acqui, I Pola Cremolino e Castello di Belforte. Il biglietto d'ingresso costa 20 mila lire.

[redacted], SUONA UN PIANISTA

ALESSANDRIA. E' il pianista Andrea Bevilacqua l'odierno protagonista dei «Giovedì musicali del Cappelverde» organizzati dal ristorante di via San Pio V con l'Associazione Emma Maria Ferrari. Dalle 22,30 eseguirà musiche di Domenico Scarlatti (Sonata in mi maggiore), Ludwig van Beethoven (Sonata op.28 «Pastorale») e Wolfang Amadeus Mozart (Sonata K330), un programma che spazia dal periodo barocco (Scarlatti e Mozart), a quello classico (Beethoven). Al carattere brillante della sonata di Scarlatti, con influenze della musica spagnola, si affiancherà la dolcezza della «Pastorale» di Beethoven.

Andrea Bevilacqua, che [redacted] anche clavicembalista, diplomatosi brillantemente in pianoforte al Conservatorio «Vivaldi» sotto la guida di [redacted] Ferraris (dopo aver seguito corsi di analisi musicale dela maestro Carlo Mosso, e di perfezionamento all'Accademia Europea di Erbe), è tra i fondatori dell'associazione culturale Oltremusica con cui organizza una stagione concertistica, incontri e corsi scolastici. Domani per i «Venerdì gastronomici» al ristorante di [redacted] San Pio V serata a tema sul «pesce veloce del Baltico»: si può cenare dalle 20,30 con merluzzo e stoccafisso. **[e. c.]**

Matulich compositore, Mascolo direttore d'orchestra

Duo novese firma la musica del film «La bella di Mosca»

NOVI LIGURE

Il compositore Rodolfo Matulich [redacted], nel riquadro, il direttore d'orchestra Raffaele Mascolo, entrambi novesi

C'è l'importante contributo di un pianista e di un direttore d'orchestra della provincia nel film «La bella di Mosca», che verrà proiettato in anteprima sabato alle 21,30 nell'ambito del Mifed Festival, all'Odeon di Milano. La colonna sonora dell'opera del regista italiano Cesare Ferrario è stata infatti realizzata interamente dal compositore novese Rodolfo Matulich (che ha registrato le musiche a Sofia con la Bulgarian Simphony Orchestra) e diretta da Raffaele Mascolo, anch'egli abitante in città, che vanta un notevole palmarès.

La magistrale qualità della colonna sonora è stata lodata anche da Valery Gergiev, direttore del teatro Mariinskij di San Pietroburgo, in cui sono state girate alcune scene del film. Matulich, che ha studiato negli States, non è nuovo ad esperienze cinematografiche: ha appena terminato di comporre le [redacted]che di un'altra pellicola del grande schermo, «Joy, scherzi di gioia» per la regia di Adriano Wajskol, e si [redacted] avvalso anche in questo caso del supporto del direttore d'orchestra Mascolo e dell'emergente tecnico del suono Alessandro Zunino, terzo novese dello staff. Sono opera di Matulich anche la colonna sonora dello sceneggiato «La donna dell'Est» (in onda sulla radio della Svizzera italiana) [redacted] del musical teatrale «Gloria».

Raffaele Mascolo, diplomato in pianoforte, composizione e direzione d'orchestra al conservatorio «Verdi» di Milano, si è perfezionato all'Accademia pescarese e alla fondazione «Arturo Toscanini» di Parma. Ha inciso brani per la rete culturale della tv messicana e ha svolto un'intensa attività di concertista, prendendo parte a festival internazionali in diverse località italiane e straniere **[m. d.]**

Iniziativa della Ludoteam per promuovere la serata horror di martedì

Invito alla festa «stile Halloween»

Finto manifesto mortuario a Castelnuovo Scrivia

CASTELNUOVO SCRIVIA

Il finto manifesto mortuario comparso ieri in paese: ma si è capito subito che era una burla

Quell'annuncio funebre, comparso ieri in paese, era davvero strano: tutti si sforzavano di ricordare chi fosse quel Giaco[redacted] Lanterna, scomparso a 72 anni e pianto da «Mamma Marina, il piccolo Giovanni e il grande fratello Giacomo». Anche le indicazioni per l'estremo saluto facevano pensare [redacted] una burla: «La salma giungerà da Buenos Aires, martedì 31 [redacted] verrà tumulata in cerimonia pubblica alle 22 in piazza delle Erbe». La firma della cooperativa Ludoteam al posto di [redacted] ditta di onoranze funebri toglieva ogni dubbio: il riferimento era alla festa di Halloween che si terrà appunto martedì nel capannone del mercato in piazza delle Erbe. Il nome del finto defunto non era stato scelto a caso, ma mutuato da quello di Jack O'Lantern, personaggio della tradizione celtica che, da morto, aveva sfidato il diavolo. E i [redacted] dei famigliari erano presi a prestito da quelli di un noto gruppo comico, come pure voluto era il riferimento al programma tv cult del momento, «Il grande fratello», appunto.

Nessuno se l'è presa: anche il parroco era stato avvisato. A Castelnuovo Scrivia la festa del Carnevale d'autunno [redacted] ormai molto sentita e sono pochi i posti rimasti per la cena che si terrà dalle 19,45 (si può ancora telefonare entro oggi allo 0347-4656889 oppure allo 0349-3943394). Dalle 22 l'ingresso al capannone sarà libero a tutti, ad ingresso libero, con musica, bar, horror tunnel e tanti ospiti, dal mago Alan a Dino Crocco. E, naturalmente, sala trucco gratuita per essere in tema con la serata. **[b. v.]**

TANTI APPLAUSI PER «LA SIGNORINA JULIE»

E lunedì parte la scuola di recitazione

ALESSANDRIA. Applausi [redacted] scena aperta per Micol Pambieri, splendi[redacted] protagonista de «La signorina Julie» di Strindberg, con la regia di Beppe Navello, che ha aperto la stagione del Comunale; bravissimo anche Luca Scaglia nel ruolo del servo Jean (nella foto, con [redacted] Pambieri) e Silvia Iannazzo, la cuoca Kristin. E ora in teatro riprende la scuola di recitazione: il primo appuntamento è lunedì 30. **[b. v.]**

TASSO DAL 1948 PRATICHE AUTO
RINNOVI PATENTI
SENZA CODE
RISPARMIA TEMPO E SOLDI
VIA CAVOUR 29 ALESSANDRIA
0131 445573

Regione Piemonte - A.S.L. [redacted] Alessandria o Tortona
Dipartimento Tecnico Logistico
Avviso per Estratto Bando [redacted] Gara Pubblica a Licitazione Privata
... l'aggiudicazione di contratto d'appalto servizio di prelievo, trasporto e smaltimento, per termodistruzione dei rifiuti sanitari pericolosi dell'ASL n. 20 per il periodo 01.01.2001 - 31.12.2002 ... Via Venezia n. 6 - 15100 Alessandria, e fissato alle ore 16,00 del giorno 27.11.2000 ... GUCE in data 17.10.2000
Il Responsabile Tecnico Patrimoniale
F.to Dott. Antonello Zaccone
Questo avviso è nella banca dati INTERNET: www.infopubblica.com

COMUNE DI NOVI LIGURE
Avviso d'asta
Il Comune di Novi Ligure (tel. 0143 772236 314 fax 772367) indice per il giorno 21/11/2000 a partire dalle ore 9.30 asta pubblica per i lavori di realizzazione della copertura del collettore principale di Novi Ligure (Rio Gazzo)
Importo a base d'asta L. 2.169.978.535 (Euro 1.120.700,30) di cui L. 2.030.991.322 (Euro 1.048.919,48) per lavori a base d'asta soggetti al ribasso e L. 138.987.213 (Euro 71.780,91) per lavori attinenti il piano di sicurezza e coordinamento di cui al D.Lgs. 494/96 non soggetti al ribasso d'asta (art. 31 L. 109/94). Categoria prevalente richiesta OG6 del D.P.R. 34/2000, classifica IV
Tempo esecuzione lavori: 210 giorni naturali e consecutivi dalla data di consegna. I lavori consistono nel completamento copertura collettore principale di Novi Ligure (Rio Gazzo)
Modalità di aggiudicazione: pubblico incanto da espletarsi con il sistema e le modalità previste dall'art. 73, lettera c) R.D. 23 maggio 1924 n. 827 ed artt. 20 e 21 Legge 11 febbraio 1994 n. 109.
Le offerte devono pervenire all'Ufficio Protocollo Via Girardengo 22 entro le ore 11,30 del 20/11/2000
La documentazione richiesta è quella atta a comprovare l'iscrizione dell'impresa al registro delle imprese presso la C.C.I.A.A. e l'assenza di fallimenti o procedure equivalenti
E' altresì richiesta cauzione provvisoria pari al 2% dell'importo dei lavori, [redacted] prestare anche mediante fidejussione bancaria o assicurativa, una dichiarazione per il cui contenuto si rimanda al disciplinare di gara allegato al bando integrale, il quale riferisce altresì la forma e le modalità di presentazione della documentazione su citata oltre a quelle richieste ai termini di legge per le cooperative e i raggruppamenti temporanei di impresa. Al bando integrale è allegato altresì schema di istanza per la partecipazione all'asta pubblica
Per la gara è obbligatoria la visita dei luoghi a seguito della quale viene rilasciato attestato da inserire nella documentazione di gara
Il bando integrale è pubblicato all'Albo Pretorio dal 24.10.2000 e sul sito internet http://www.telesoata.novi-ligure.it
Inoltre è inviato alla G.U. per la pubblicazione il 23.10.2000
IL DIRIGENTE 2° SETTORE ing. Paolo Ravera

RTL TORINO
è la voce che ogni giorno ti racconta quello che accade nella tua regione.
Notizie, sport, eventi, manifestazioni, mostre, mercatini ... insomma tutto quello che può essere di tuo interesse lo trovi su RTL TORINO!
Tel. 011 6524511
Fax 011 6524539
ALESSANDRIA e Provincia
FM 91.800
RTL TORINO LA RADIO CHE TI ASCOLTA

stasera

AL CINEMA

ALESSANDRIA

ALESSANDRINO. Tel. 0131-252 544
Malèna con Monica Bellucci
Ore 20,10-22,30. L. 12.000 - [redacted]

AMBRA. Tel. 0131-252.079
La tempesta perfetta
Ore 19,50-22,20 L. 10.000/7000 - lun. 7000

[redacted] Sala Grande. Tel. 0131-234 240
Le ragazze del Coyote Ugly di David McNally
Ore 20,15-22,20. L. 12.000/9000 - lun. 7000

COMUNALE - Sala Ferrero. Tel. 0131-234 240
Denti di Gabriele Salvatores
Ore 20,15-22,20. L. 12.000/9000 - [redacted] 7000

CORSO. Tel. 0131-268.080
La famiglia del professore matto di e con E. Murphy e J. Jackson
Ore 20-22,15. L. 12.000 - lun. 7000

GALLERIA. Tel. 0131-252 112
Faccia di Picasso
Ore 20,20-22,20. L. 12.000 - lun. 7000

MODERNO. Tel. 0131-252.707
L'uomo senza ombra
Ore 20,10-22,25. L. [redacted] - lun. [redacted]

[redacted] Tel. [redacted] 321
[redacted]
Ore 20,15-22,30. L. 12.000 - lun. 7000

KRISTALLI-Sala Kurosawa. Tel. 0131-349.321
[redacted] der Boys
Ore 20,10-22,30. L. 12.000 - lun. 7000

ACQUI TE[redacted]

[redacted] Tel. 0144-322 885
Oggi riposo
Ore 20,15-22,30. L. [redacted]

CRISTALLO. Tel. 0144-322 [redacted]
Oggi riposo
Ore 20,15-22,30. L. 10.000/8000 - [redacted]

ARQUATA SCRIVIA

ROMA. Tel. 0143-667 516
Oggi chiuso
Ore 21. L. 10.000/7000 - lun. 7000

CANELLI

BALBO. Tel. 0141-824 889
Oggi chiuso
Ore 20,30-22,30. L. 10.000/8000

CASALE MONFERRATO

VITTORIA. Tel. 0142-452 291
Oggi chiuso
Ore 20,15-22,25. L. 12.000/9000 - lun. [redacted]

POLI. Tel. 0142-452 081
I cento passi
Ore 20,15-22,20. L. 10.000 - [redacted]

MODERNO. Tel. 0142-452 816
La famiglia del professore matto di e con E. Murphy e J. [redacted]
Ore 20,10-22,30. L. [redacted]

CASTELCERIOLO

MACALLE'. Tel. 0131-585.001
Oggi chiuso
Ore 22,15. L. 8000 - lun 7000

NIZZA MONFERRATO

LUX. Tel. 0141-702 788
Oggi chiuso
Ore 20-22,30. L. 10.000/8000 - lun 7000

SOCIALE. Tel. 0141-701.496
Oggi chiuso
Ore 20,15-22,30. L. [redacted] 7000

VERDI. Tel. 0141-701.459
MULTISALA VERDI - Sala Verdi.
Oggi chiuso
Ore 20,15-22,30. L. 10.000/8000 - lun 7000

MULTISALA VERDI - Sala Aurora.
Oggi chiuso
Ore 20,15-22,30. L. 10.000/8000 - lun 7000

MULTISALA VERDI - Sala Regina.
Oggi chiuso di e con E. Murphy e J. Jackson
Ore 20,15-22,30. L. 10.000/8000 - lun 7000

NOVI LIGURE

IRIS. Tel. 0143-321 472
Oggi chiuso
Ore 20,30-22,30. L. 10.000/8000

MODERNO DIGITAL. Tel. 0143-78.290
Oggi chiuso
Ore 20,30-22,30. L. 12.000/8000 - [redacted] 7000

OVADA

COMUNALE DTS Tel. 0143-81.411
Elisir d'amore opera lirica
Ore 21. L. 20.000

S. SALVATORE MONFERRATO

Teatro COMUNALE.
Chiuso per ferie

SERRAVALLE SCRIVIA

LARA. Tel. 0143-62 895
Le ragazze [redacted] Coyote Ugly
Ore 20,30-22,30. L. [redacted]

TORTONA

MULTISALA SOCIALE - Sala 1. Tel. 0131-861.326
Holy Smoke
Ore 21,30. L. 12.000/8000 - lun. 7000

MULTISALA SOCIALE - Sala 2. Tel. 0131-861.326
FBI Operazione testimoni
Ore 20,30-22,30. L. 12.000/8000 - lun. 7000

VALENZA

CineTeatro SOCIALE. Tel. 0131-942.276
Risorse umane
Ore 20,20-22,20. L. 12.000 - [redacted]

VOGHERA

ARLECCHINO. Tel. 0383-648 124
Oggi chiuso
[redacted] 20,10-22,30. L. 10.000/7000 - lun. [redacted]

nelle sale di

TORINO

ACCADEMIA p. S. Giulia 2 bis 1 011 88 78 07 **Il cerchio.** Or 20,30; 22,30
ACTOR'S STUDIO via [redacted] delle Salole 77 b. tel 216 6784 **El Dorado.** Or 16; 18 **Il dottor T & le donne.** Or 20,10; 22,30
ADUA 200 c. Giulio Cesare 67, tel 856 521 **Le ragazze del Coyote Ugly** Or 16; 18,10; 20,20; 22,30
ADUA 400 c. Giulio Cesare 67, tel 856 521 **L'uomo senza ombra.** Or 15,45; 18; 20,15; 22,30
ALFIERI p.zza Solferino 2, tel 562 38 00 Riposo
AMBROSIO MULTISALA c. Vittorio Emanuele II 52 tel 547 007 Sala 1 **L'uomo senza ombra.** Or 15,30; 17,50 Sera sala riservata. Sala 2 **Il dottor T & le donne.** Or 15,30; 17,50 **L'uomo senza ombra.** Or 20,10; 22,30 Sala 3 **La strada per El Dorado.** Cartoonanimati Or 16,30; 18,30 **The cell.** Or 20,20; 22,30
CAPITOL v. San [redacted] 24, tel 540 605 **Faccia di Picasso.** Or 16; 18,10; 20,20; 22,30
CENTRALE v. C. Alberto 27, tel 540 110 **Seconda pelle (Segunda piel)** Or 16,15; 18,20; 20,30; 22,30
C. CHAPLIN 1 v. Garibaldi 32/e, tel 436 07 23 **Il dottor T & le donne.** Or [redacted] 17,50; 20,10; 22,30
C. CHAPLIN 2 v. Garibaldi 32/e tel 436 07 23 **Solstizio d'estate.** Or 16; 18,10; 20,20; 22,30
CIAK c. G. Cesare 105, tel 232 029. **La famiglia del professore matto.** Or 15,45; 18; 20,15; 22,30
DORIA v. Gramsci 9, tel 542.422 **U-571.** Or 15,20; 17,45; 20,10; 22,35
DUE GIARDINI - [redacted] **Ninsae** v. Monfalcone 62, tel 327 2214 **L'amore che non muore.** Or 16; 18,15; 20,25; 22,30.
DUE GIARDINI - Sala Ombrerosse v. [redacted], tel 327 2214 **Dancer in the dark.** Or 14,45; 17,20; 19,55; 22,35
ELISEO GRANDE p. Sabotino, tel 447 52 41 Anteprima **L'uomo senza ombra.** [redacted]: 15,30; 17,50; 20,10; 22,30
ELISEO BLU piazza Sabotino, tel 447 52 41 **Qui non è il paradiso.** Or 16; 18,10; 2[redacted],30.
ELISEO ROSSO p. [redacted] tel 447 52 41 [redacted] **Picasso.** Or 16,15; 18,20; 20,30; 22,30
EMPIRE p. [redacted] Veneto 5, tel 817 16 42. **Dancer in the dark.** Or 14,45; 17,20; 20; 22,40
ERBA 1 c. Moncalieri 241, tel 661 54.47. **Holy smoke.** Or 20; 22,30
ERBA 2 c. Moncalieri 241, tel 661 54.47. Vedi teatro
ETOILE v. B. Buozzi ang. v. Roma, tel 530 353 **Fuori in 60 secondi.** Or [redacted] 18; 20,20; 22,40
FARO v. Po 30, tel 817 33 23. **F.B.I. - Protezione testimoni.** Or 20; 22,30
FIAMMA corso Trapani 57, tel 385 2057 **La famiglia del professore matto.** Or 15; 17,30; 20; 22,30
IDEAL c. Beccaria 4, tel 521 4316 Chiuso per lavori
KING v. Po 21, tel 812 59 96 **I cento passi.** Or 16; 18,10; 20,20; 22,30.
KONG v. S. Teresa 5, tel 534.614 [redacted]. Or [redacted] 17,30; 20; 22,30
LUX Galleria S. Federico, tel 541 283 **Le ragazze del Coyote Ugly.** Or 16; 18,10; 20,20; 22,30
MASSIMO UNO v. Montebello 8 tel 817 1045 Chiuso per lavori
MASSIMO DUE v. Montebello 8 tel 817 1013 Chiuso per lavori
NAZIONALE 1 v. Pomba 7, [redacted] 812 41 73 **Cavalcando col diavolo.** Or 16; 18,10; 20,20; 22,30
NAZIONALE 2 v. Pomba 7, tel 812 41 73 **Ho solo fatto a pezzi mia moglie.** Or 16,15; 18,30; 20,30; 22,30
OLIMPIA 1 v. Arsenale 31, tel 532 448 **The golden bowl.** Or 14,45; 17,20; 19,55; 22,30
OLIMPIA 2 v. Arsenale 31, tel 532 448 **La strada per El Dorado.** Or 15,50; 17,50 **La lingua del santo.** Or 20,10; 22,30
[redacted]OSI c. [redacted] 15, tel 531 400. Sala 1 **La tempesta perfetta.** Or 15; 17,30; 20; 22,30 Sala 2 **L'uomo senza ombra.** Or 15; 17,30; 20; 22,30 Sala 3 **La famiglia [redacted] professore matto.** Or 15,45; 18; 20,15; 22,30 Sala 4 **Dr. T & the women** film in lingua [redacted]: Or 15; 17,30; 20; 22,30. [redacted] **The cell** Or [redacted] 17,40; 20,05; 22,30
ROMANO Galleria [redacted], tel 562 01 45 **Denti.** Or 16,15; 18,20; 20,25; 22,30
STUDIO RITZ via Acqui 2, tel 819 01 50 **L'amore che non muore.** Or 16; 18,10; 20,20; 22,30
VALENTINO 1 Teatro Nuovo corso Massimo d'Azeglio 17 tel 650 02 00 **Final destination** Or 20,20; 22,30
VALENTINO 2 Teatro Nuovo c. M. d'Azeglio 17 tel 650 02 00 **Il patriota.** Or 19,32
VITTORIA v. Roma 356, tel 562 1789 **F.B.I. Protezione testimoni.** Or 15,50; 18,05; 20,20; 22,35
[redacted]**IO.** Stagione di Concerti 2000-01: 8 Concerti sinfonici e corali (8/11, 7/12, 3/2, 19/3, 2/4, 29/4, 12/5 ore 20,30 e 17,6 ore 15) Fino al 20,10 sono in vendita i [redacted] a L. 190.000 - 170.000 (ridotto), [redacted] (giovani) Biglietteria (ore 10,30-18) Tel 011/8815241 747.
PICCOLO REGIO G. PUCCINI. Piccolo Regio Laboratorio 23 occasioni per capire come è fatta e si [redacted] la creatività [redacted] ed esposizioni. Fino al 31/10 vendita degli abbonamenti a 21 spettacoli a L. 140.000 e a 15 spett. [redacted] L. 100.000 Biglietteria del Teatro Regio (ore 10,30-18) tel 011/8815241-242
AGNELLI TEATRO. Corso Giulio Cesare 67 - Tel 011 850 570 Non pervenuto
[redacted] Giovanni Agnelli Lingotto via Nizza [redacted] 20,30 turno rosso. Orchestra Sinfonica Nazionale della Rai. 3° Concerto Stagione [redacted] Lu Jia, violinista Uto Ughi [redacted] Mendelssohn-Bartholdy, Petrassi, Beethoven. Poltrona lire 60.000 ingr. lire 35.000 ridotto giovani lire 18.000. Per inf. tel. 011 8104653 - 8104961
AUDITORIUM RAI Domenica musica 2000-2001. Fino a venerdì 3/11 è in corso la vendita dei Nuovi abbonamenti [redacted] 29.10 e mercoledì 1.11 [redacted] della [redacted] - Via [redacted] 10-18. Per [redacted]

IL MONDO FERRI

APRE

IL 27 OTTOBRE 2000

ALESSANDRIA VIA G.MONTEVERDE, 2
(dietro Ospedale infantile)

UN SIMPATICO OMAGGIO TI ASPETTA

49.900 (€ 25,77)
SEDIA CILIEGIO
mod. vincent

169.000 (€ 87,32)
TAVOLO CILIEGIO
quadrato 90x90 cm

69.000 (€ 35,64)
CALEFFI SCALDOTTO
varie fantasie

199.000 (€ 102,77)
MIVAR TV COLOR
14" con telecomando e televideo

sintesi di frequenza a 100 canali
e selezione di 40 programmi di memoria
altoparlante frontale
presa SCART
autospegnimento programmabile da 15 a 120 minuti

499.000 (€ 257,77)
MIVAR TV COLOR 385
28" con telecomando

televideo con acquisizione della pagina chiamata, della precedente e delle 5 successive
autospegnimento programmabile da 15 a 120 min.
sintesi di frequenza a 100 canali
e selezione di 40 programmi di memoria
altoparlanti frontali per una migliore qualità del suono
ricezione dei canali standard e via cavo
2 prese SCART

499.000 (€ 257,77)
DIVANO CRISTINA
3 posti fantasie assortite fisso

699.000 (€ 361)
DIVANO CRISTINA
3 posti letto fantasie assortite

399.000 (€ 206,07)
DIVANO CRISTINA
2 posti fantasie assortite fisso

599.000 (€ 309,36)
DIVANO CRISTINA
2 posti letto fantasie assortite

149.900 (€ 77,43)
TERMOZETA [illegible] DA [illegible]
con caldaia 2000 W

caldaia in acciaio inox (capacità 1,7 lt)
tappo con valvola di sicurezza
piastra in acciaio 21 fori
stiratura verticale
piastra salvabottoni
spia luminosa di prontovapore
appoggiaferro in materiale termoresistente

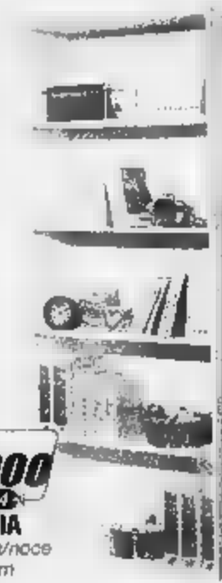

Posto di lavoro offerto

69.000 (€ 35,64)
LIBRERIA
5 vani bianca/noce h.184 cm

69.900 (€ 36,10)
PORTACOMPUTER
90x60 cm noce

6.990 (€ 3,61)
DASH RICARICA
20 misurini vari tipi

4.990 (€ 2,58)
FERRI LAVATRICE
marsiglia 3 lt

3.990 (€ 2,06)
FERRI CARTA IGIENICA
18 rotoli

3.890 (€ 2,01)
INFASIL INTIMO
200 ml

99.000 (€ 51,13)
TERMOZETA BIT IL BARILOTTO
aspiratutto liquidi/solidi 1400 w

mentadent P **2.890** (€ 1,49)
MENTADENT P
dentifricio 75+25ml OMAGGIO

13.990 (€ 7,23)
PAMPERS BABY-DRY EXTRA

1.290 (€ 0,67)
SOLE PIATTI

FERRI
tutto per tutti

Coppa Italia: l'andata del secondo turno lascia aperto il discorso qualificazione

Il Casale cede di misura a Pavia

Inutili tentativi di Rossi e Pastorino: finisce 1-0

Matteo Pastorino, fantasista del Casale

Rodolfo Castellaro
PAVIA

Nella partita d'andata del secondo turno di Coppa Italia, sconfitta più che onorevole per il Casale, che al «Fortunati» di Pavia incassa un solo gol e tiene aperta la porta della qualificazione. Assente il «babau» Nordi, è La Cagnina a segnare la rete decisiva. Gli ospiti conducono le operazioni per l'intera ripresa, ma non riescono a violare la porta dei locali. «Ci è mancato l'ultimo passaggio - spiega l'allenatore Stefano Lovisolo -, ma sono soddisfatto della prova dei miei. Anche se non eravamo al completo, per il turnover programmato, abbiamo disputato una prova gagliarda e avremmo meritato il pari». Anche il presidente è dello stesso avviso: «Un pizzico di fortuna e saremmo andati in gol - dice Giuseppe Coppo -. In ogni caso, la sconfitta non ci impedisce di pensare al superamento del turno. Il 1° novembre, al "Falli" daremo battaglia e proveremo a ribaltare il risultato».

Per supplire all'assenza dello squalificato Angeloni, Lovisolo prova Ametrano nel ruolo di centrale, con a destra Castoldi e a sinistra Tornari. L'esperimento riesce e potrebbe essere ripetuto in futuro. Parte bene il Casale, che manda al tiro Fabio Rapetti (3') e Orlando (9'), fuori bersaglio. Il Pavia risponde con una punizione di Candrina, parata da Marco Rapetti (12'). Al 23' bella incornata di Izzo su calcio d'angolo di Gambino non si lascia sorprendere. Al 27', la palla entra nella porta del Casale ma il gioco è fermo per un fuorigioco di La Cagnina. L'attaccante si vendica 5' dopo e, sugli sviluppi di una mischia nell'area casalese, indovina una diagonale che passa tra una selva di gambe: 1-0.

Nella ripresa, i nerostellati costringono i locali a chiudersi in difesa, ma prima Rossi (82') e poi Pastorino (84') trovano un baluardo insormontabile in Gambino. All'86' c'è un episodio dubbio, con Orlando che finisce a terra in area, ma l'arbitro non ascolta le proteste del Casale.

Pavia: Gambino, Cozza, Spaziani (46' Pellegrino); Mazzina (65' Lombardi), Zocchi, Pedroni; Candina, Petrocelli, Vasolo, Bertoni, La Cagnina (75' Greco G.I.

Casale: Greco M., Castoldi, Izzo; Tornari, Ametrano, D'Aprile; Greco A. (79' Pastorino), Cafferata, Giribone (60' Rossi), Orlando, Rapetti F. (71' Minutillo).

Arbitro: Ferrandini.

Rete: 32' La Cagnina.

Novese, un test con la Samp

Al «Girardengo» biglietto omaggio per gli alunni di elementari e medie

NOVI LIGURE

Amichevole di rilievo oggi, alle 15, al «Girardengo»: è ospite della Novese la Sampdoria di Gigi Cagni, formazione fra le favorite del torneo di serie B. Il match suggella il prezioso rapporto di collaborazione tra la società genovese ed il club biancoceleste. La dirigenza novese spera nel pubblico delle grandi occasioni, sostenitori locali sia tifosi liguri, che in città sono riuniti in un club di vecchia data. Il biglietto d'ingresso, unico per ogni ordine di posti, è di 15 mila lire, mentre per i soci del circolo blucerchiato è previsto un prezzo speciale di 10 mila lire. Grazie alla collaborazione assicurata dalle direzioni didattiche e dai presidi delle scuole novesi, gli studenti delle elementari e delle medie inferiori hanno ricevuto un biglietto omaggio. «Insomma - dice il presidente Gianni Bellasera -, dovrebbe essere per tutti gli sportivi e per la città una giornata di festa». La Samp collauderà oggi l'undici che domenica affronterà a Marassi il Cagliari, in una gara già delicata fra team blasonati che puntano alla serie A.

Per la Novese riprenderà domenica il torneo d'Eccellenza, al «Girardengo» con la capolista Trino. Si giocherà così il derby in famiglia fra i Bellasera: Roberto, il figlio dell'attuale presidente biancoceleste, gioca infatti in porta nella compagine vercellese. Intanto, al società precisa che nessuna trattativa è in corso per rafforzamenti dell'organico. «Mister Giovanni - concludono i dirigenti - ha a disposizione un organico valido e in grado di ben interpretare gli obiettivi prefissati in avvio di stagione». [m. pu.]

PODISMO

Già fissata la data del 21 ottobre. Partenza e arrivo nel parco del Castello

La «Marengo Marathon» nel 2001

L'evento internazionale sarà promosso dalla 3P

ALESSANDRIA

In cantiere per il 2001 una «super maratona», destinata a diventare appuntamento tecnico di grande interesse. Si tratta della «Marengo Marathon», che si disputerà il 21 ottobre del prossimo anno. Una competizione sulla classica distanza di 42,195 km, che dovrebbe avere la partecipazione di campioni non solo italiani. L'organizzazione è della 3P Promotion e avrà quale punto di riferimento il parco del Castello di Marengo. Il costo della rassegna, preparata con largo anticipo proprio per avvalersi dei migliori specialisti, si aggira sui 70 milioni. «Una buona parte - dice l'ideatore Gianni Lonardo - è già stata acquisita, grazie alle istituzioni. Ma occorrono altri fondi: pertanto rivolgo un invito ai privati affinché contribuiscano alla realizzazione di una gara unica per Alessandria».

La «Marengo Marathon» si snoderà nella zona della Fraschetta, su un tracciato piatto, fatta eccezione per due cavalcavia autostradali, al 6° e al 30° chilometro. Ritrovo, partenza e arrivo al Parco Castello di Marengo. Il percorso toccherà Spinetta (via Gambalerai, zona industriale Castelceriolo, frazione Fagella di San Giuliano Nuovo, strada Vacca, strada Santo Stefano, strada della Cavallosa, San Giuliano Vecchio e Nuovo, strada Colla, contrada Ebrei, Castelceriolo e Marengo. Quota di iscrizione lire 30 mila fino al 7 ottobre e di lire 40 mila fino al 19 ottobre. Categorie in gara: Uomini: Assoluti, Amatori 35, 40, 45, 50, 55 e 60; Donne: Assolute, Amatori 35, 40, 45, e . Per gli atleti stranieri non residenti in Italia l'iscrizione è gratuita e dovrà pervenire entro il 15 ottobre 2001. [r. g.]

Golf: piazza d'onore per Molina-Bagon

Una «coppia perfetta» sul green del Margara

Cibrario-Gai si impongono sulle 18 buche del Trofeo Cassa di Risparmio Alessandria

Franco Binello
FUBINE

Due volte vincente: per la partecipazione e il successo della «sua» gara e per il risultato personale ottenuto sul campo. Gianfranco Pittatore, presidente della Cassa di Risparmio di Alessandria e appassionato golfista, aveva ieri buoni motivi per essere soddisfatto.

La «Golf Trophy», riservata ai clienti del prestigioso istituto di credito, ha infatti richiamato ieri sui green di Margara oltre un centinaio di giocatori. Un'adesione straordinaria, tenuto conto che si gareggiava in un giorno feriale. Ma il golf non ferma i tanti «fedelissimi», coinvolti da banca in continua espansione.

E Pittatore, stile, ha preferito rimarcare questo aspetto («Siamo ormai presenti, come banca, in tutto il mondo sportivo, a cominciare dall'Alessandria calcio, ma vorremmo incrementare la nostra presenza nel mondo dei circoli golfistici locali») piuttosto che soffermarsi sulle proprie qualità tecniche. Nella gara di ieri Pittatore ha fatto parte del team che ha visto vittoriosi nel «netto» due validi compagni di green, il milanese Michele Cibrario e la moglie, Ivana Gai (hanno chiuso in 39).

Secondi il casalese Giorgio Molina e Pier Paolo Bagon. Terzi il notaio tortonese Gianluigi Bailo con la consorte Emma. Quarti il valenzano Pier Giorgio Baggini e il greenkeper di Margara Maurizio Novella. Quinti l'industriale Aldo Paglieri con la figlia Barbara. Nel «lordo», il successo è andato ai valenzani Enrico Novarese e Luca Mandrini.

SPORT FLASH

AMICHEVOLE

Il Sale piega 2-0 il Canelli con reti di Russo e Miglietta

In vista della ripresa del campionato di Prima categoria il Sale ha disputato un'amichevole col Canelli (Promozione), vincendo 2-0, grazie alle reti di Russo e Miglietta. Intanto, il Pontecurone ha ingaggiato dalla Mezzanese il portiere Marco Frascaroli, classe 1970. [r. c.]

AMATORI

Nel recupero del torneo Uisp vince di misura l'Edil Gualco

Per il girone A del campionato amatori Uisp, l'Edil Gualco ha vinto 1-0 il recupero con l'Isola Sant'Antonio Guazzora, salendo a metà classifica. [r. c.]

VOLLEY

Il Derthona si aggiudica il «Memorial Swierk»

Successo del Derthona nel «Memorial Swierk» di volley per squadre Under 17 femminili. Ha superato nel quadrangolare disputato a Vignole le pari età dell'Acqui, la selezione provinciale U.15 e il Quattrovalli, classificate nell'ordine. [m. pu.]

PARAOLIMPIADI

La Barbera cerca la medaglia nella gara degli 800 piani

Continua il tour de force di Roberto La Barbera alle Paraolimpiadi di Sydney. Il portacolori dell'All Stars - Associazione Idea gareggia oggi nelle batterie e nell'eventuale finale degli 800 piani. Poi, ci sarà l'atteso appuntamento con i 400. [r. c.]

qualità senza sconto?

o

sconto senza qualità?

qualità e prezzi competitivi
questo è il decalogo dei veri professionisti
e le ns. Agenzie sono in grado di garantirVi *sempre*
sia la qualità della professionalità che l'impegno dei suoi collaboratori più qualificati per suggerirVi in ogni occasione le migliori tariffe e le offerte più competitive.

GOLD TRAVEL
VALENZA
Via Melgara, 2/c
tel. 0131.924971
fax 0131.946707

MEDE LOMELLINA
Via Mazzini, 2
tel. 0384.805178
fax 0384.805179
www.goldtravel.itß

NEGRI VIAGGI
ALESSANDRIA
Via Pontida, 65/67
tel. 0131.442025
fax 0131.236362

TORTONA
C.so Montebello 5/a
tel. 0131.870061
fax 0131.822991

VALENZA
V. F. Cavallotti, 13/B
tel. 0131.941869
fax 0131.943026

Viaggi VALDATA
ALESSANDRIA
Via Pistoia, 16
tel. 0131.443316
fax 0131.231554

VERDOJA
ALESSANDRIA
Via Faà di Bruno, 15
tel. 0131.252194
fax 0131.52623

Via Verdi, 13
tel. 0131.41598
fax 0131.232388

Via Dante, 72
tel. 0131.235885
fax 0131.236004

ANDATE SUL SICURO!

Microsoft, "Dove vuoi andare oggi" e il logo Office ■ marchi registrati di Microsoft Corp.

Microsoft
Dove vuoi andare oggi?®

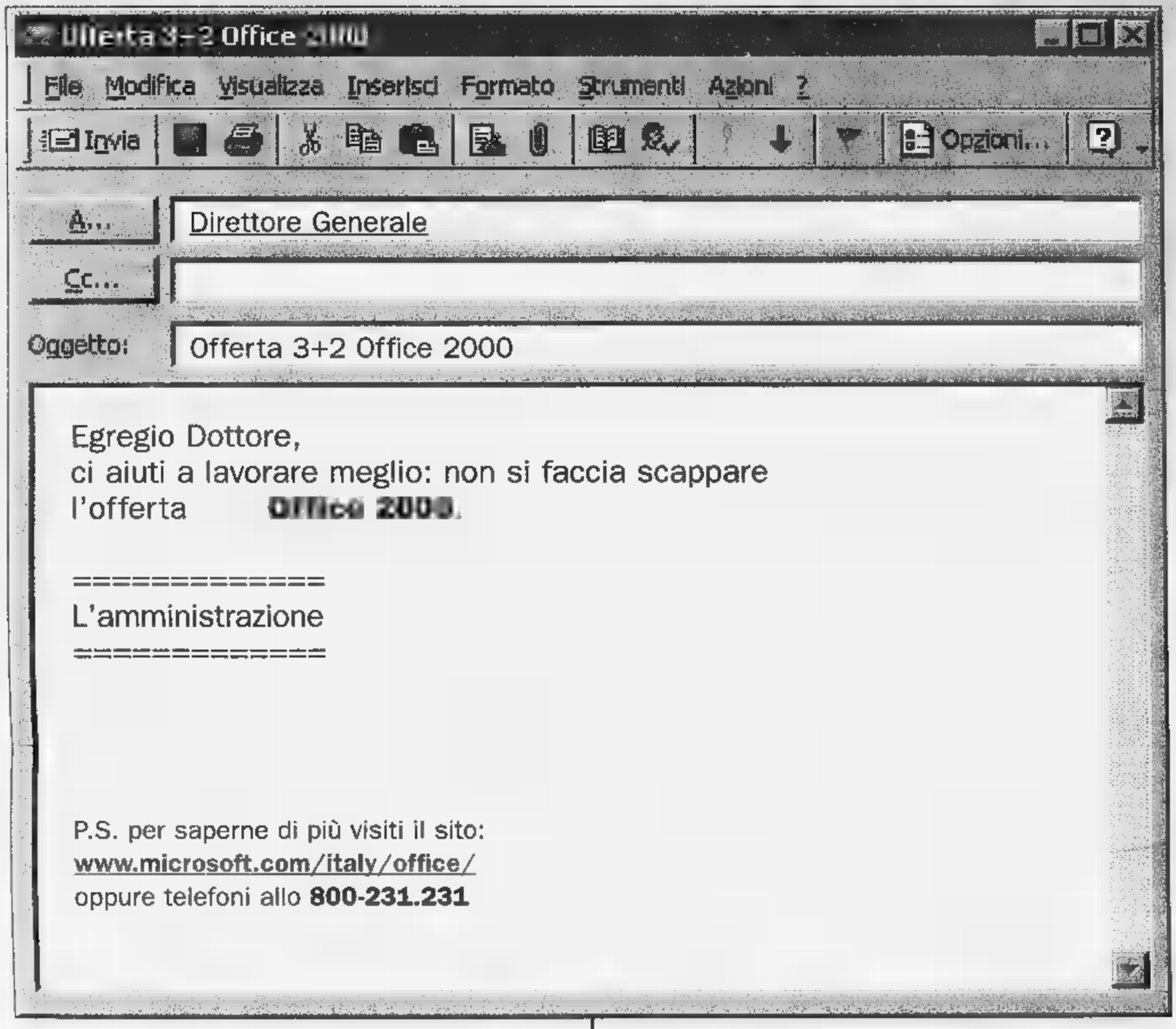

Offerta 3+2 Office 2000

FINO AL 31/01/01 PUOI ACQUISTARE 5 LICENZE DI OFFICE 2000 AL PREZZO DI 3.

Ecco una buona notizia da far girare alla velocità della posta elettronica: **tutte le aziende che entro il 31 gennaio 2001 acquisteranno attraverso contratto EasyOpen almeno tre licenze di Office 2000, riceveranno altre due licenze di Office 2000 della medesima versione incluse nel prezzo.** L'offerta è valida sia per gli acquisti di nuove licenze, sia per licenze aggiornamento di tutte le versioni di Office 2000 (questa promozione è limitata ad un solo acquisto per ogni azienda). **non solo:** per chi vuole ancora ■ più ■ possibile acquistare Office 2000 Premium ■ prezzo ■ Office 2000 Professional. **E non ■■■ qui:** le due offerte sono cumulabili! Leggete e inoltrate: tutti i vantaggi di Office 2000 non sono mai stati così convenienti.

Per saperne ■ più chiamate il numero verde **800-231.231** oppure visitate il sito **www.microsoft.com/italy/office/**

Microsoft Office 2000

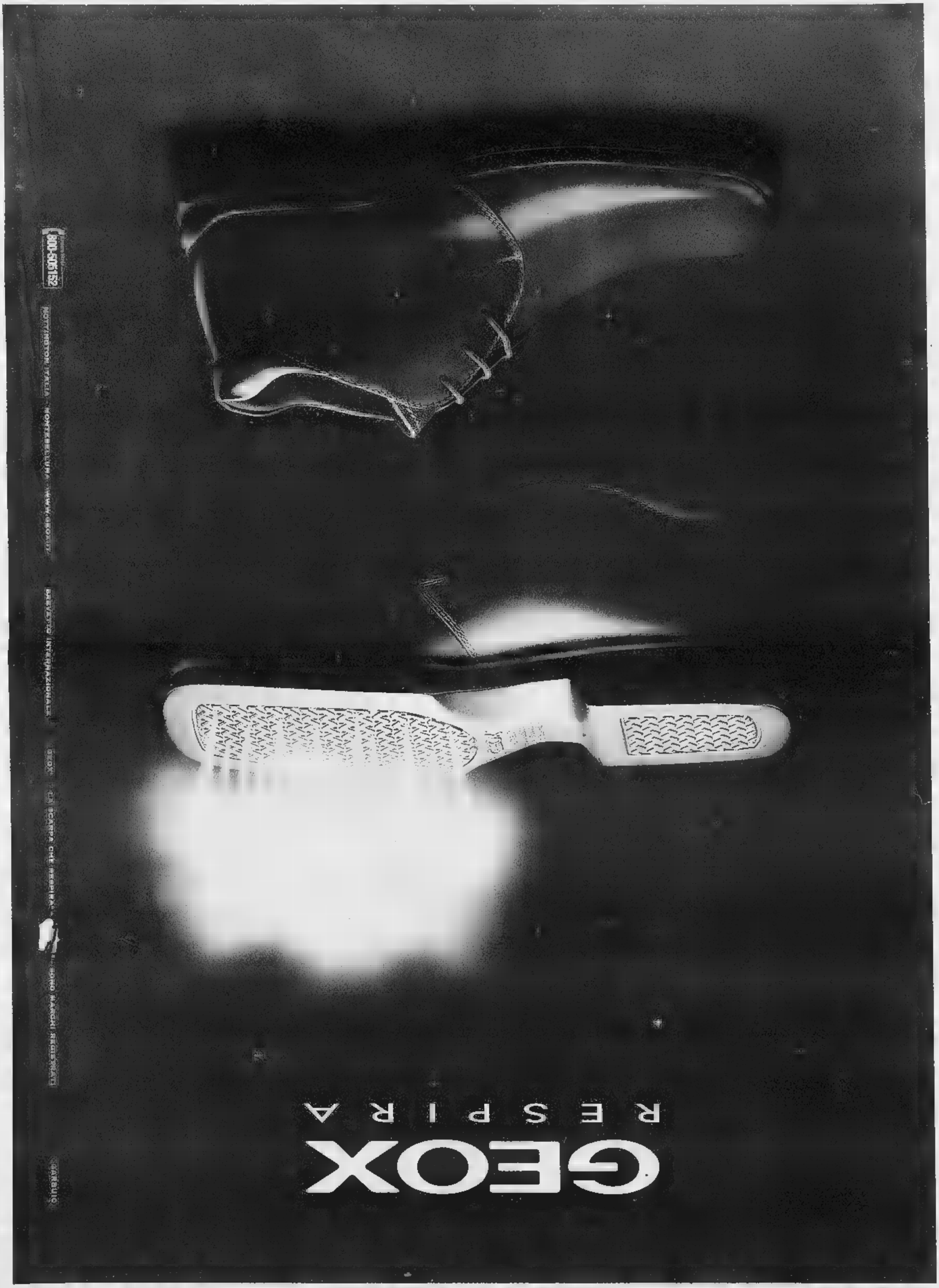
GEOX
RESPIRA

INFORMAZIONE PUBBLICITARIA

EUTELSAT a SAT Expo 2000

EUTELSAT: il futuro di Internet passa dal satellite

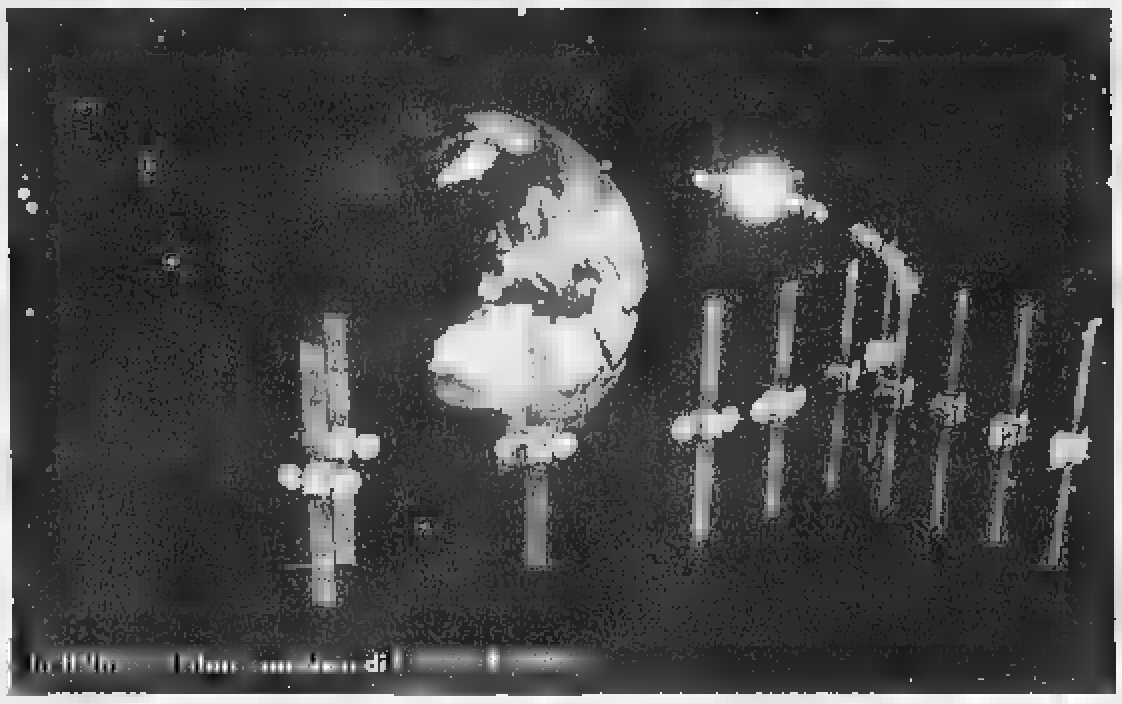

«Ormai è una prospettiva [redacted] sta [redacted]rando a grande velocità. Il futuro di Internet passa anche attraverso il satellite. Ora si parla molto di alta velocità terrestre, di cavi in fibra ottica, di autostrade telematiche. Ma fra pochissimi anni anche i cieli diventeranno [redacted] strumento [redacted] di connessione per la rete»: questo scenario apparentemente futuribile è stato delineato da Giuliano Berretta, direttore generale di Eutelsat, che da Parigi dirige il maggior consorzio satellitare europeo.

Che le comunicazioni satellitari possano interagire con le reti Internet non appare tanto strano ma certamente la prospettiva che esse diventino in breve tempo nervature principali per la diffusione dei contenuti Internet lascia nei non addetti ai lavori qualche dubbio.

«I personal computer vivranno nel giro di un quinquennio una trasformazione tecnologica rapidissima», continua Berretta. «La loro memoria e la loro capacità operativa saranno incommensurabilmente più elevate di quelle attuali. La velocità di trasmissione e la compressione digitale trasformeranno Internet in una sorta di gigantesco televideo satellitare. I personal computer domestici avranno una potenza paragonabile a quella degli attuali server di Internet. Così ognuno potrà diventare il provider di se stesso. Ci si collegherà alla rete solo per cercare quel che non è già stato immagazzinato nella memoria del proprio computer domestico o aziendale. Ma si tratterà di informazioni molto particolari e specializzate».

Nello scenario descritto dal direttore generale di Eutelsat, saranno proprio i satelliti a trasmettere direttamente dal cielo una [redacted] di dati che verranno registrati dai personal computer di tutto il mondo, costantemente in ascolto. Il tutto a prezzi più contenuti rispetto alla trasmissione via cavo. «Il satellite ha una naturale vocazione "broadcasting", visto che il costo di trasmissione è uguale sia che si tratti di far arrivare il messaggio ad un utente oppure a [redacted] milioni di utilizzatori», aggiunge Berretta. «Inoltre, l'enorme disponibilità di frequenze consentite dalla trasmissione digitale renderà il satellite il mezzo di trasmissione il più naturale ed economico».

È proprio all'Internet via satellite è dedicato uno dei più interessanti spazi espositivi di SAT Expo, l'ormai tradizionale salone nazionale delle comunicazioni via satellite che si svolge a Vicenza l'ultima fine settimana [redacted], giunto alla settima edizione. Non è un caso che la sezione sia stata denominata "Fast Internet" proprio per sottolineare le enormi potenzialità di questo attualissimo sistema di comunicazione. C'è molto interesse per le novità che verranno presentate al salone vicentino, anche perché hanno annunciato la loro presenza importanti aziende nazionali ed internazionali come Tin.it, Hughes, Fast Web, NetInSat, Netics, Nextra, Net.Com e SkyGate. Che le telecomunicazioni in senso ampio, dalla televisione digitale all'Internet ad altissima velocità, siano del resto parte sempre più significativa della "Sat Economy", sono i fatti ad indicarlo. Nei nuovi satelliti che oggi vengono lanciati sempre più numerosi, che pa[redacted] dei poligoni di lancio americani o russi, il "payload" in tlc è sempre più rilevante. «Per la prima volta il fatturato dei satelliti commerciali civili ha superato quello dei razzi con carichi militari. E una buona parte degli investimenti sono stati dedicati proprio alla trasmissione di immagini, suoni, dati», osserva Paolo Dalla Chiara, presidente di SAT Expo. [redacted] il grande pubblico degli internauti è pronto a collega[redacted] con i cieli per entrare nel mondo [redacted] Internet? «Non vedo grandi barriere di accesso né tecniche né tantomeno economiche», risponde Dalla Chiara. Ad esempio, Eutelsat ha messo a punto una tecnologia chiamata VSAT (Very Small Aperture Terminal), rivolta ad aziende con più sedi, decine o centinaia, articolate sul territorio, che si basa su risorse hardware di minimo ingombro sia per gli apparati di trasmissione che di ricezione. Per fare [redacted] esempio, un decoder in ricezione non occupa più spazio di un videoregistratore e le antenne paraboliche [redacted] di dimensioni analoghe a quelle utilizzate per la comune ricezione dom[redacted] dei canali televisivi satellitari.

«All'inizio [redacted] soprattutto le aziende a rivolgersi al satellite per le loro esigenze di comunicazione - sta già avvenendo - spiega il presidente di SAT Expo - Ma anche per il pubblico degli internauti diventerà normale navigare nei cieli. Del resto le parabole non sono un problema: nel 1992 in Italia non ne erano installate più di 50-60.000. Nel '96 erano 500.000 per diventare 2.300.000 a gennaio di quest'anno, considerando solo le sottoscrizioni per la Pay TV. Le proi[redacted] parlano di circa 5 milioni di case collegate nel 2010. E non dimentichiamo che il futuro ci riserva un terminale unico per TV, internet, computer».

W1: LANCIO RIUSCITO ALLA PERFEZIONE CON IL VOLO 132 DEL PROPULSORE ARIANE

Il terzo satellite europeo messo in orbita nel 2000 aumenta decisivamente la capacità di EUTELSAT per i servizi a larga banda: la TV e le reti Internet e dati

EUTELSAT annuncia che il satellite W1 è stato lanciato con successo con [redacted] vettore Ariane di IV generazione, giunto alla 132esima missione. Il decollo dell'Ariane, allestito in configurazione 44P, si è verificato puntualmente alle 22,33 GMT (le 0.33 del 7 settembre - [redacted] italiana) dallo Spazioporto Europeo di Kourou, [redacted] Guyan[redacted] Francese. **Quattro minuti dopo il distacco del W1 dall'ultimo stadio del razzo, il centro di controllo del [redacted] di Toulouse [redacted] stabilito il contatto radio con il satellite.** Il W1 entrerà in servizio effettivo il prossimo mese a 10° Est, posizione da cui irradierà sull'Europa e sull'Africa meridionale i suoi programmi televisivi e i servizi Internet e dati a larga banda.

Costruito dal consorzio Astrium, il W1 è un satellite lungamente atteso, di strategica importanza per l'ulteriore valorizzazione di [redacted] posizione orbitale, quella a 10° Est, che già ospita molte reti di grande interesse e dove si registra una forte domanda di aumento della banda trasmissiva a disposizione e di ampliamento della copertura geografica. **I 28 trasponditori in banda Ku del satellite W1 assorbiranno il traffico attualmente sostenuto dai 16 trasponditori dell'EUTELSAT II-F4,** permettendo [redacted] significativo incremento delle trasmissioni sull'Europa e aprendo inoltre la strada a nuove, importanti opportunità sul mercato dell'Africa meridionale. L'interesse commerciale suscitato dal W1 dimostra che il nuovo satellite incontra appieno la domanda del mercato: **attraverso il W1 saranno operate infatti dorsali Internet intra e intercontinentali, servizi aziendali di trasmissione dati quali intranet ed extranet, oltre al trasferimento dati con procedure automatizzate, lo scambio di programmi televisivi e i collegamenti di contribuzione TV.**

Grazie alla copertura dell'Africa meridionale, il W1 è il terzo satellite che porta la capacità EUTELSAT a coprire anche l'emisfe[redacted] australe, a supporto della strategia di espansione internazionale messa in atto dall'operatore europeo a partire dal lancio di W2, avvenuto nell'ottobre del 1998, e proseguita con la successiva messa in orbita del W4, che ha avuto luogo nello scorso mese di maggio. **Il W1 abiliterà ora la piena interconnessione Internet [redacted] dati dell'Europa con l'Africa meridionale e all'interno dello stesso Corno d'Africa.**

«Questo è il terzo satellite EUTELSAT ad essere lanciato nel giro di cinque mesi», ha dichiarato il direttore generale di EUTELSAT, Giuliano Berretta, presente a Kourou, «a pieno raggiungimento dei nostri obiettivi di consolidamento della presenza di EUTELSAT nel proprio mercato di riferimento, di espansione della nostra copertura su nuove aree geografiche e di aumento della gamma di servizi disponibili sui nostri satelliti. Anche il 2001, anno in cui lanceremo altri tre satelliti, ci vedrà proseguire nella direzione del perseguimento di questi obiettivi». **Subito dopo il lancio del W1, EUTELSAT e Arianespace hanno annunciato [redacted] aver raggiunto un accordo per il lancio di due nuovi satelliti: il contratto sarà firmato il 7 settembre in Guyana Francese.**

Con il lancio del W1, la flotta di EUTELSAT conta ora 18 satelliti funzionanti in banda Ku, dislocati lungo l'arco orbitale compreso tra il 12,5° Ovest e i 48° Est. La loro copertura raggiunge l'Europa, l'Africa, la gran parte dell'Asia e dispone di connettività con le Americhe. **Altri cinque satelliti EUTELSAT sono attualmente in costruzione ed il loro lancio è previsto entro il primo trimestre del 2002.**

Profilo di Eutelsat

Con una flotta orbitante composta da 17 satelliti, EUTELSAT, con sede a Parigi, è il primo operatore satellitare in Europa e figura tra i primi al mondo, c[redacted] una copertura che raggiunge l'Europa, la gran parte dell'Africa e del Medio Oriente e dispone di connettività [redacted] l'America. Oltre a trasmettere quasi 700 canali televisivi analogici e digitali a più di 81 milioni di famiglie, i satelliti EUTELSAT, sono impiegati per l'accesso ad Internet a banda larga, per il traffico delle dorsali Internet, per reti aziendali, contribuzioni televisive, telefonia, telefonia mobile, trasferimento dati e servizi di posizionamento. **Tutti i grandi broadcaster italiani trasmettono attraverso EUTELSAT (Rai, RaiSat, Tele+ / D+, Stream, gruppo Cecchi Gori, gruppo [redacted]diaset e gruppo Sitcom).** EUTELSAT, [redacted] intergovernativo europeo comprendente 48 Paesi firmatari, ha attualmente in **Telecom Italia il primo investitore, che detiene il 20,38 percento** delle quote. Seguono France Telecom con il 20,02 percento, British Telecom con il 19,17 percento, Deutsche Telekom con il 10,02 percento e l'olandese KPN con il 4,72 percento.

A SAT Expo il protagonista è la Net Economy

Anche in Italia la rete è ormai diventata, come già è avvenuto negli Stati Uniti, uno dei maggiori temi di attenzione per imprenditori, uomini d'affari, giornalisti, uomini politici o anche semplicemente normali cittadini incuriositi. Attorno alla rete si stanno mobilitando attività economiche di ogni tipo, dalle iniziative editoriali che ridisegnano il tradizionale e un po' stanco panorama del settore dei media a molteplici iniziative imprenditoriali che puntano sulla standardizzazione dei protocolli Internet sia per accedere a [redacted] mercati (rompendo le barriere dello spazio e dei confini nazionali), sia per rimodellare la vecchia organizzazione produttiva, così da cogliere in pieno tutte le nuove opportunità consentite dalla velocità di circolazione dei bit.

«Non a caso, pertanto, è la «Net Economy» è diventata di moda. Ma se in questo momento si parla molto di economia digitale, si parla invece un po' meno di [redacted] suo parente stretto e non affatto "povero": la «Sat Economy», l'economia del satellite. Se sino a poco tempo fa l'associazione più naturale, parlando di satelliti, era quella con le grandi conquiste spaziali o magari con le polemiche sorte attorno alla scuda stellare americana, oggi il satellite sta conoscendo una dimensione completamente rinnovata. Che l'economia spaziale stesse vivendo un momento di grande vivacità lo si intuiva da tempo, ma la certificazione dell'esistenza di un vero e proprio boom della Sat Economy la si è avuta durante l'ultimo World Economic Forum di Davos, quando è stato annunciato che gli investimenti per i satelliti civili di telecomunicazione hanno per la prima volta nella storia dello Spazio superato gli investimenti governativi: secondo le ultime rilevazioni, nel 2000 gli investimenti commerciali risulteranno di 55 miliardi di dollari contro i 41 miliardi di dollari ad uso militare. Se due anni fa gli investimenti dell'industria spaziale ammontavano a 80 miliardi di dollari, quest'anno la spesa complessiva per lo spazio dovrebbe arrivare a 96 miliardi di dollari, per salire, secondo stime forse in difetto, a ben 182 miliardi di dollari nel 2006.

Un vero e proprio boom, dunque, che porta soprattutto un nome: telecomunicazioni. Ben il 50% degli investimenti dell'industria spaziale sono infatti destinati ai satelliti per le tlc, in costante crescita [redacted]che quanto ai ri[redacted] commerciali che generano. Il "carburante" che sta contribuendo in [redacted] decisivo a questa accelerazione del motore dell'economia spaziale è costituito dalle applicazioni più innovative: Internet e servizi a larga banda. Il boom dei servizi satellitari sta infatti imprimendo una spinta decisiva anche alle industrie collegate, come quella televisiva, dei servizi digitali e, soprattutto, dell'Internet.

È in questo contesto che si colloca SAT Expo, il sesto salone nazionale delle Telecomunicazioni via Satellite che si terrà in Fiera a Vicenza 27 al 30 ottobre. Si tratta di un incontro professionale per tutti coloro che in Italia lavorano nel mondo della comunicazione satellitare: dai maggiori broadcaster (RaiSat, Tele+ D+, Stream) ai carrier ai service operator (Telespazio, British Telecom, France Telecom, ecc.), dalle grandi brand di produttori di elettronica di consumo, agli operatori di [redacted] multimediali, ma soprattutto le aziende d'[redacted] e gli installatori. Particolare rilievo dedichiamo quest'anno, con uno lo spazio espositivo tematico Fast Internet, alla novità [redacted] momento: le trasmissioni Internet via satellite. Le antenne paraboliche installate in Italia sono [redacted] 2.300.000: un successo straordinario dovuto alla tecnologia digitale e ai cui contenuti e a dispetto delle difficoltà che spesso si incontrano nell'installazione. Il satellite si è affermato come il primo mezzo in grado di attuare il broadcasting digitale: ottima qualità, unitamente ad [redacted] maggior numero di canali e servizi, sono [redacted] aspetti qualificanti di una tecnologia [redacted] in breve ha prevalso sull'analogica. Oggi la nuova realtà satellitare si chiama multimedia e rappresenta la nuova frontiera delle telecomunicazioni spaziali. Televisione digitale, pay tv, per view, Internet, push e pull si vanno a con[redacted]dare in un unico sistema trasmissivo. Una rete in grado di servire contemporaneamente e senza colli di bottiglia le grandi città come i piccoli centri, raggiungendo regioni geografiche vastissime, dai paesi dell'Africa del Nord fino alla Scandinavia, dall'Europa dell'Est fino all'Atlantico.

È di questo fenomeno, anche nelle sue implicazioni tecniche, legislative, commerciali, che si parlerà a Vicenza. Un fenomeno che già comincia a cambiare le abitudini d[redacted] italiani. E non solo nel modo in cui si guarda la televisione: basti pensare agli anticipi e ai posticipi del partite di calcio, dovuti proprio all'affermarsi della pay-tv via satellite.

A CASA TUA

D+ IL DIGITALE DI TELE +

CHIAVI IN MANO

CON TUTTO CIO' CHE OCCORRE AL SOLO COSTO DEL DECODER

Acquistando uno di questi decoder [redacted] sottoscrivendo un abbonamento annuale a [redacted]
(a sole 49.000 al mese fino al 31/12/2000) avrai l'installazione* e la parabola a sole mille lire !!!

KENWOOD DFT101 ricevitore digitale secam IV generazione con modem incorporato

699.000
361€

NOKIA DVB 9303-S ricevitore digitale SECA IV generazione con modem incorporato

749.000
387€

PHILIPS RPH 04 ricevitore digitale SECA IV generazione con modem incorporato

387€
749.000

*Installazione = installazione di tipo standard al costo medio della manodopera (regal interno punto vendita)

TRONY in provincia di Aosta:

(AO) AOSTA QUART loc. Amerique,103 tel.0165/765010

TRONY
GRUPPO Uni Euro

Concessionaria Mercedes-Benz
AutoVallere
Corso Trieste, 132 - MONCALIERI (TO)
Tel. 011/6536311

TORINO
VIA MARENCO 32, TELEFONO 011 6568111. FAX 6639003. SEGRETERIA TELEFONICA «LA MIA CITTÀ» 011 6568531 / 252 / 205

CRONACA

Concessionaria Mercedes-Benz
AutoVallere
Corso Trieste, 132 - MONCALIERI (TO)
Tel. 011/6536311

Accadde ieri

Il ■ ottobre 1879 in piazza Statuto viene inaugurato il monumento alle vittime del traforo del Fréjus realizzato ■ rocce estratte dal traforo stesso. L'ultimo diaframma che divideva Italia e Francia era caduto il giorno ■ Natale del 1870 ■ già nell'agosto dell'anno successivo si stabilì il primo collegamento fer■■■ internazionale Torino-Parigi utilizzando il traforo, per il tragitto occorrevano 24 ore.

Il tempo

Resiste l'alta pressione sul Nord del Mediterraneo, dirottando le perturbazioni atlantiche verso il Nord-Est europeo senza però impedire ■ corpi nuvolosi provenienti dal Nord Africa di invadere il Centro Sud della Penisola. Su Piemonte, Liguria e Valle d'Aosta ancora nuvolosità estesa stratiforme o per lo più cielo velato con sprazzi di sereno. Piovaschi sulla Liguria e nebbie mattutine sulle pianure del Nord.

Quanto ■■■ a...

Il 29 novembre (vale a dire fra 34 giorni) è previsto il debutto in Borsa delle azioni Aem. La data è ancora ufficiosa in quanto deve ricevere ■ via libera ■■■ Consob. In ogni caso, assicura l'assessore competente Paolo Peveraro, l'operazione si concluderà entro la fine dell'anno. Intanto, il consiglio di amministrazione ha già formalizzato la richiesta di ammissione a Piazza Affari.

A inizio anno via ai lavori, la fine prevista nel 2003: il costo è di 16 miliardi

Piazza Valdo Fusi cambia pelle

Nuovo parcheggio sotterraneo da 676 posti

Giuseppe Sangiorgio

Due piani sotto terra per 676 posti auto, con annessi depositi e locali di servizio destinati alla Camera di Commercio. Il tutto realizzabile entro il 2003 con un costo complessivo di circa 16 miliardi e mezzo, di cui 11 per il parcheggio, 3 per il giardino e, dal più al meno, due miliardi 500 milioni per i magazzini dell'ente che sorge di fronte alla nuova struttura. E' l'identikit del manufatto che sostituirà l'attuale parking all'aria aperta in piazzale Valdo Fusi. Opera che ieri l'assessore alla Viabilità, Franco Corsico, ha presentato alla seconda e sesta commissione riunite dai rispettivi presidenti, Maria Grazia Sestero e Marta Levi, a Palazzo Civico.

Nei prossimi giorni, il 7 novembre, l'Atm affiderà i lavori alla ditta che si è aggiudicata l'appalto. Il cantiere vero e proprio sarà tuttavia aperto dopo il periodo delle feste di Natale e Capodanno, fra il 7 e il 15 gennaio, con l'impegno di consegnare il nuovo parcheggio finito entro 24 mesi, 27 ■■ si aggiunge la sistemazione del giardino realizzato dove oggi è consentita la s■■■ a pagamento per 484 vetture.

Prima, però, dovranno essere «trasferiti» 61 dei 64 platani oggi sul piazzale (tre esemplari risultano ammalati e verranno abbattuti), insieme con 20 tigli, che verranno tutti trapiantati su un'area a prato del cimitero Parco, dove la ditta incaricata dei lavori ne curerà la manutenzione per un anno.

L'espianto e la nuova messa a dimora dell'alberata incomincia giovedì della prossima settimana, il ■ novembre, per concludersi il 10 dicembre, due settimane prima di Natale. «A quel punto - precisa l'assessore Corsico - potrebbe anche partire il cantiere, ■■ abbiamo preferito non creare disagi a residenti e negozianti proprio nel periodo natalizio, quindi l'inizio lavori slitterà al dopo Epifania, fra il 7 e il 15 gennaio».

Un accorgimento dovuto anche al fatto che, con gli scavi e la conseguente costruzione delle ope■ in muratura, la zona perderà circa 500 spazi-macchina, sopporterà non pochi disagi, seppur nella prospettiva di migliorare la ricettività nell'intera area che, entro il ■■■ avrà, come detto un parcheggio, magazzini e servizi, un'area verde, che - sistemata - potrebbe diventare il prolungamento dei giardini Cavour.

Comunque, a cantieri aperti, 130 auto, per una zona centrale qual è quella che comprende un centro congressi come «Torino-Incontra», la stessa Camera di Commercio, ■ sede dell'Automobile club in via Giolitti, e, soprattutto, ad appena qualche centinaio di metri da piazza San Carlo, saranno ospitate, sulla contralissima via Roma, fra le piazze Castello e Carlo Felice, dove ■ posto dei cartelli di divieto di fermata, saranno disegnate le tradizionali strisce blu. Altre 130, finiranno su corso Cairoli, mentre 80 avranno spazio in piazza Maria Teresa, escluse le vie Giolitti e della Rocca.

A cantiere aperto le auto in sosta si trasferiranno in via Roma

Quindici posti, utilizzati dai carabinieri sul «Valdo Fusi», saranno trasferiti in piazza Carlina, mentre i trenta riservati ai motulesi temporanei in cura all'ospedale San Giovanni, troveranno spazio su ambo i lati di via Cavour nel tratto fra le vie Accademia Albertina e San Massino. Il punto Taxi, infine, che oggi ■ trova all'angolo fra le vie Giolitti e San Francesco da Paola, verrà spostato poco più in là, nella stessa via Giolitti fra via San Fran■■■ da Paola e via Pomba.

Il semaforo verde alla nuova struttura, dopo i citati interventi e lo spostamento dell'alberata, porrà fine all'iter «politico» di un parcheggio su cui si discute da anni. Sulla sistemazione del quale, puntano pure le forze ambientaliste, lo stesso ■■■■ Paolo Hutter e ■ capogruppo ■■ Verdi, Silvio Viale, perché a parcheggio finito, a loro giudizio, potrà davvero concludersi anche la querelle che oggi investe piazza San Carlo. «A quel punto, ■■ il nuovo parking che si aggiungerà a quello sotto via Roma - dice Viale - nessuno potrà impedire di eliminare le auto intorno al Caval 'd bronz per tutta ■ settimana».

Il nuovo parcheggio di piazza Valdo Fusi avrà due piani sotterra. Dei 16 miliardi ■ costo, 3 serviranno per un giardino e oltre due per magazzini L'intervento dovrebbe favorire lo snellimento del traffico in tutta la zona

Città a cortili aperti per le biciclette

Indagine: molti le possiedono, ma pochi le usano

L'assessore all'Ambiente e allo Sviluppo sostenibile, Paolo Hutter vuole consentire a chi usa la bicicletta di parcheggiarla nel cortile della propria abitazione, mentre oggi la maggior parte dei regolamenti ■ condominio lo vieta. E, sul tema, c'è già una delibera, presentata dal verde Silvio Viale ■ dal consigliere di ■■■ socialista, Marziano Marzano, che, pronta nella scorsa primavera, era ferma in attesa del parere di legittimità chiesto agli uffici municipali.

Ieri il parere ■ arrivato, la delibera è legittima, quindi si potrà procedere, portando la decisione all'esame della Sala Rossa. Il che consentirà di evitare che chi ama pedalare, debba poi riporre la bici in cantina o, peggio, ritirarla nel ripostiglio del proprio alloggio, talvolta trascinandosela per più rampe di scale.

Approvata la risoluzione «Viale-Marzano», il regolamento edilizio della città, dovrà inserire nella propria articolazione il principio che nei cortili la sosta delle bici è comunque consentita indipendentemente dalla volontà dei condomini, spiega Hutter, illustrando i risultati del sondaggio realizzato, dalla società Fragma, sulla mobilità sostenibile a Torino.

Dalle interviste telefoniche, a 510 persone residenti in città ■ di età superiore ■ 18 anni, risulta un notevole uso della bicicletta, una forte richiesta di più aree pedonali, ma anche l'inconsapevolezza di chi possiede un'auto a motore diesel delle potenzialità inquinanti del suo mezzo. Il 48 per cento dei torinesi - raccontano gli intervistati - possiede una bicicletta. Un m■■■ diffuso soprattutto tra dirigenti e funzionari (73 per cento), impiegati, insegnanti e studenti (66), poco tra le casalinghe (28 per cento) e i commercianti che risultano essere il fanalino di coda con il 24 per cento.

Solo il 13 per cento, però, afferma ■■ adoperarla per una pedalata ogni giorno, mentre ■ 34 per cento non ne fa uso. Per altro verso, quasi unanime la richiesta ■ più aree pedonali: l'87 per cento degli interpellati con preferenze precise, rivolte soprattutto alle piazze San Carlo, Vittorio Veneto ■ Castello. Infine un dato, a sorpresa: il 74 per cento dei commercianti e degli artigiani chiede di chiudere al traffico un maggior numero di aree cittadine.

Hutter ha, infine, annunciato che, chi si recherà al Salone ■■■ Gusto al Lingotto fra sabato e domenica e, più avanti allo stadio, sarà accolto da personale che accudirà le «bici» e offrirà omaggi. **(g. san.)**

IL DOPO ALLUVIONE

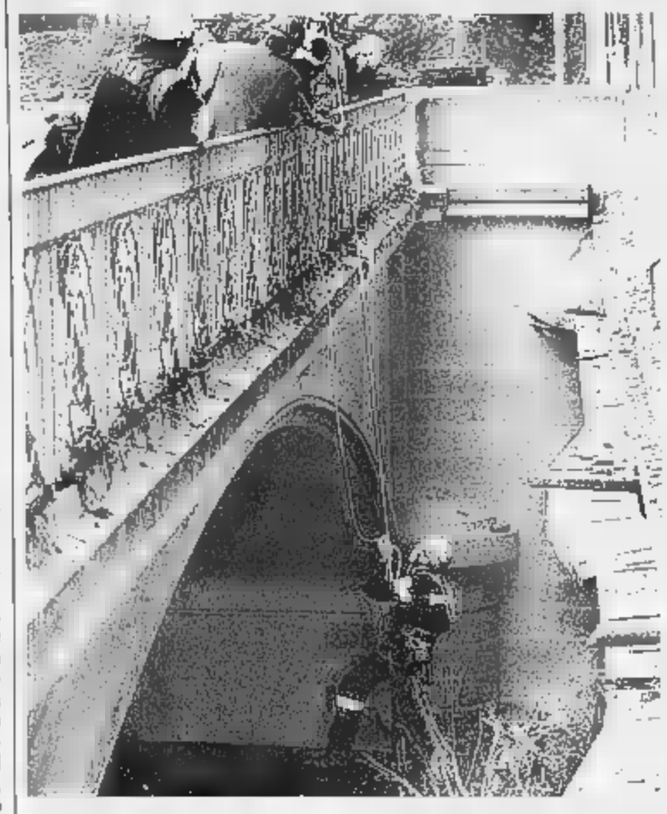

L'addio ■■■ ex Teksid

Un altro passo avanti nella ricostruzione: ieri il consiglio di amministrazione dell'Ativa, la società che gestisce l'autostrada Torino-Aosta, ha deciso di realizzare un ponte provvisorio sull'Orco, tra i caselli di Volpiano e San Giorgio. Entro fine novembre, dunque, l'arteria sarà percorribile, anche se con qualche disagio. Nel frattempo si lavorerà alla bretella di Santhià, per garantire il collegamento dell'Eporediese e della Valle d'Aosta con Milano.

Intanto si lavora per raggiungere le frazioni ancora isolate. Non tutte le notizie sono buone: in Canavese, ad esempio, ■ statale 460 ■■■ aprirà nei tempi previsti, ■■■ domenica, ma ■■ è data ancora da destinarsi. ■ Torino l'attenzione dei tecnici è puntata sul palazzo della ex Teksid, in ■■■ Livorno (nella foto). Scongiurato il rischio di un crollo immediato, che avrebbe «tappato» il letto della Dora con gravissime conseguenze, tra domani e sabato partirà la demolizione vera e propria.

Novità anche sul fronte burocratico. Da domani cittadini e imprenditori potranno consegnare ai Comuni di residenza i moduli che abbiamo pubblicato nei giorni scorsi (oggi pubblichiamo l'ultimo, interessa le persone che sono state costrette a sfollare ■■ alberghi). Macchina delicata quella dei rimborsi: molto dipenderà dal lavoro delle amministrazioni locali, alle prese, soprattutto nei Comuni meno popolosi, con un lavoro supplementare di tutto rispetto.

Un capitolo a parte meritano i cittadini inseriti in lavori socialmente utili. Centinaia di persone soltanto a Torino, che rischiano di trovarsi senza occupazione perché il governo ha deciso ■ fine di questa esperienza. Ieri hanno manifestato davanti alla Prefettura, con un pacifico sit-in. Il consigliere di Rifondazione Mario Contu, nel sottolineare la drammaticità della loro situazione, ha anche suggerito che almeno in parte possano ess■■■ impegnati nella gigantesca opera di ricostruzione e di aiuto a chi ha subito danni dall'inondazione.

I SERVIZI SULL'ALLUVIONE
E IL MODULO PER CHI HA DOVUTO RIFUGIARSI
IN ALBERGHI O STRUTTURE A PAGAMENTO
ALLE PAGINE 37 E 47

La prestigiosa partita amichevole si disputerà il 14 novembre ■ «Delle Alpi»

Italia-Inghilterra a rischio hooligans

Vertice in questura con gli esperti di Scotland Yard

Massimo Numa

A Torino arrivano gli hooligans e Scotland Yard non perde tempo. Anzi: nemmeno un minuto. Ieri, in questura, gli investigatori inglesi si sono riuniti con i colleghi italiani, alla presenza delle autorità consolari di Sua Maestà, per programmare ogni passo e ogni respiro delle migliaia di tifosi inglesi che saranno a Torino il prossimo 14 novembre, per l'incontro amichevole tra Italia e Inghilterra.

«Bene conosciamo le caratteristiche e i comportamenti di alcuni settori - spiega il questore Nicola Cavaliere - della tifoseria britannica. L'obiettivo, ■ chiaro, è quello di evitare incidenti, come è avvenuto in passato e di assicurare un massimo livello di sicurezza per tutti, sia nello stadio che in città».

Problema non da poco. Da anni, ormai, la polizia inglese scheda e controlla gli hooligans, spesso condannati a lunghi periodi di astinenza dal calcio nazionale ed internazionale. Nelle liste di proscrizione dei tifosi più violenti ci ■■■ personaggi che hanno ripreso la libertà di circolazione proprio in questi giorni. Infine gruppi di teppisti riescono ■■■ volta a evitare controlli e divieti per presentarsi ai cancelli dello stadio. Sono i più pericolosi e i meno controllabili; videoriprese, fotografie e testimonianze li hanno visti al centro di violenze ■ devastazioni in tutta Europa.

Tenerli d'occhio, gli hooligans che seguono i «bianchi» di David Beckham nei loro appuntamenti europei, è un lavoro che fa venire i brividi: «Con le singole squadre, tipo Manchester - hanno detto i funzionari di Scotland Yard - è più facile. Conosciamo gli ultras e i loro club uno per uno. Sappiamo come agire e come tenerli tranquilli...». Ma per la Nazionale il caso, direbbe Sherlock Holmes, si complica: i tifosi arrivano da tutto il Regno Unito, con mezzi diversi e in modo spesso autonomo. Per aggirare i controlli polizieschi si dividono in piccoli gruppi per poi riunirsi nelle ultime ore prima del match.

La questura ha fatto ■ prove generali con i supporter tedeschi dell'Amburgo, in passato al centro di incidenti provocati da colossali bevute di birra. Al «Delle Alpi» l'ordine pubblico, salvo alcuni momenti di tensione, ha funzionato bene. Merito anche dei volantini, in tedesco, con tanto di cartina topografica di Torino, consegnati dalla polizia ai tifosi. Una guida ragionata ■ dai toni perentori: niente alcol fuori ■ dentro lo stadio, perquisizioni minuziose ai cancelli, punti d'incontro per arrivi e partenze definiti. Non resta altro che incrociare le dita. Con gli hooligans non si mai come va a finire.

LENTO RITORNO ALLA NORMALITA' | BILANCI E NUOVE INIZIATIVE

VIABILITA', [illegible] ALL'ACI

Nei giorni successivi all'alluvione, [illegible] state oltre 40 mila le telefonate pervenute [illegible] numero telefonico attivato dall'Aci su richiesta della Prefettura per dare notizie [illegible] ponti [illegible] strade transitabili. Ne dà notizia in un comunicato lo stesso Automobile club di Torino, che aggiunge: «S'è trattato della prima sperimentazione di questo tipo per una calamità naturale in Italia».

DALLA CEI TRE MILIARDI

La Cep, attraverso le Caritas diocesane, provvederà [illegible] un'equa e tempestiva distribuzione dei 3 miliardi Cei per gli alluvionati. Info: ggullino@saluzzo.net, tel. 011/537187, fax 011/537132, 0335/5470623. Contributi: c.c.b. «Delegazione Regionale Caritas Piemonte e Valle d'Aosta, [illegible] San Gaudenzio 11, 28100 Novara», San Paolo, ag. Largo Cavour, Novara, n. 10/101510, ABI 01025, CAB 10100.

Ad Aosta in autostrada passando per Santhià

Riapre la bretella, la A5 percorribile solo a fine novembre

Gravemente danneggiato il ponte sull'Orco tra Volpiano e San Giorgio Dall'Ativa 50 milioni agli alluvionati

Anche la Torino-Ivrea-Valle d'Aosta spinge sull'acceleratore per riaprire al traffico al più presto, sia pure in modo provvisorio, i tratti danneggiati o aspor[illegible] del tutto dall'alluvione del 14 e 15 ottobre. Per l'Ativa, [illegible] società che ha costruito l'autostrada [illegible] la gestisce insieme con la tangenziale, il problema più grave resta il ponte sull'Orco, tra Volpiano e San Giorgio, interrotto dal pomeriggio di domenica 15 per il crollo della prima campata a valle e per il cedimento di [illegible] pilastro a monte. Il manufatto era già stato danneggiato dalla piena del 1993: in parte era stato rifatto e in parte consolidato, dopo [illegible] stato sollevato con martinetti idraulici.

Ieri il consiglio d'amministrazione dell'Ativa, che ha deciso di devolvere 50 milioni a Specchio dei tempi per gli alluvionati, ha deliberato di realizzare un ponte provvisorio entro la fine di novembre: «Sarà in struttura d'acciaio reticolare - dice l'amministratore delegato, Luciano Marengo - sulla corsia che scende da Ivrea a Torino. Utilizzeremo i pilastri esistenti, quelli che non hanno subito danni, ma ne realiz[illegible] anche [illegible] nuovo e formeremo delle isole di protezione nell'alveo». La carreggiata, con una corsia per senso di marcia, sarà di 7 metri e [illegible]0 e vi potranno transitare anche i mezzi pesanti. Nel frattempo si valuterà se ripristinare il ponte esistente, o se realizzarne uno nuovo.

In ogni caso si opererà come sulla Torino-Milano. Per prima cosa verrà costruita la parte del ponte che ospita la corsia [illegible] salire, la Torino-Ivrea. Su di essa, una volta terminata, sarà deviato il traffico. Poi il ponte provvisorio in acciaio sarà demolito e, al [illegible] posto, si realizzerà la parte sulla quale transiterà la Ivrea-Torino. Tempo totale per la realizzazione: da [illegible] a 6 mesi, a seconda che [illegible] tratti di ripristino o di ricostruzione. In quest'ultimo caso la spesa totale si aggirerà sui 15 miliardi.

Ma l'Ativa, i cui tecnici sono impegnati fin da sabato 14 per l'alluvione con turni massacranti, domani riaprirà il traffico [illegible] una corsia la bretella di Santhià, dove il Rio Ribes aveva completamente distrutto la carreggiata. «Abbiamo realizzato una costru[illegible] provvisoria con scatolari e contiamo di riaprire l'altra corsia entro il 10 novembre», dice Marengo. E entro domani sarà ripristinato anche il tratto per Quincinetto, tra Banchette e Fiorano, quello sommerso dalla Dora perché è due metri sotto il suo livello. Uno dei punti neri del «nodo idraulico [illegible] Ivrea», tema su cui indaga la magistratura anche perché pare che il decreto per attuare opere di protezione per 17 miliardi sia arrivato la scorsa settimana, due giorni dopo il disastro.

E l'Ativa sul «nodo idraulico» vuole dire la sua. Prima di tutto come vittima di anni di indecisione, dal momento che 3 km di autostrada sono finiti sotto mez[illegible] metro di fanghiglia scivolosa che [illegible] è dovuta togliere anche con gli spartineve. «Vogliamo essere parte attiva in questa questione - dice Marengo - perché [illegible] affronti il problema tutti insieme: Regione, Provincia, Comuni, Magistrato [illegible] Po. Per noi vuol dire anche salvaguardare le strutture. Siamo non solo disponibili a lavorare, ma vogliamo essere in prima linea».

Ma mentre l'Ativa annuncia miglioramenti, per la statale 460 di Ceresole slitta l'apertura [illegible] «piste», prevista per domenica. Le imprese devono installare i guard rail nei numerosi tratti a [illegible] unico da Pont a Noasca. I carabinieri chiedono ai «turisti dell'alluvione» di non intasare la strada. Saranno comunque bloccati a Sparone. [g. b.]

L'economia

«Ripresa frenata dal maltempo»

[illegible] Tropeano

«L'effetto alluvione è destinato a peggiorare il consolidamento della ripresa economica». E' questo il dato più rilevante che emerge dall'indagine congiunturale sul trimestre ottobre-dicembre realizzata dalla Federpiemonte, l'associazione delle imprese piemontesi. A fine settembre le previsioni delle imprese piemontesi erano ancora improntate all'ottimismo. Anzi, dalle risposte delle mille aziende interpellate emerge un saldo ottimisti-pessimisti sugli ordini e sulla produzione leggermente superiore a quello del trimestre precedente. Poi le piene di fiumi e torrenti, il blocco delle [illegible]azioni, le aziende allagate, e le prime stime dei danni valutabili intorno ai 5000 miliardi di lire. Secondo la Federpiemonte «per trovare le risorse necessarie occorre una drastica riduzione della spesa pubblica improduttiva e [illegible] ritenuta prioritaria».

Senza contare il comparto agricolo. Ieri il ministro delle Risorse Agricole, Alfonso Pecoraro Scanio, invitato dagli assessori reginali all'Agricoltura, Deodato Scanderebech, e alla Montagna e Foreste, Roberto Vaglio, ha sorvolato in elicottero le zone alluvionate. I due assessori hanno presentato le prime stime dei danni: 600 per l'agricoltura e 500 per le opere idraulico forestali.

E ieri ha visitato il Piemonte alluvionato anche il segretario nazionale di Rifondazione Comunista, Fausto Bertinotti. Un viaggio partito dal campo nomadi di strada dell'Arrivore a Torino, proseguito a Pinerolo, Casale e nella zona di Trino Vercellese. Bertinotti è preoccupato: «Ho visto realtà radicalmente diverse da quelle presentate dai mass media. Ci sono zone, come a Morano Po, dove [illegible] possibile registrare una rabbia crescente della popolazione. E' tragico constatare ci sono zone dove lo Stato, [illegible] tutte le sue articolazioni è latitante». Il presidente del Consiglio, Roberto Cota, ieri a Roma con l'assessore alla Protezione Civile Ugo Cavallera per presentare gli emendamenti al decreto Soverato, ha sottolineato [illegible] i «primi stanziamenti devono riguardare la pulizia fluviale». E la Lega Nord propone una commissione d'inchiesta del Consiglio regionale che indaghi su argini e pulitura degli alvei.

STORIA DELLA STRUTTURA MILITARE PROTAGONISTA NELLE EMERGENZE DEGLI ULTIMI ANNI

Sui fiumi i ponti degli alleati

I Bailey, nati per la Seconda Guerra

Un inglese l'inventore dell'equipaggiamento che viene montato in modo «provvisorio» [illegible] che regolarmente finisce dopo anni per essere definitivo

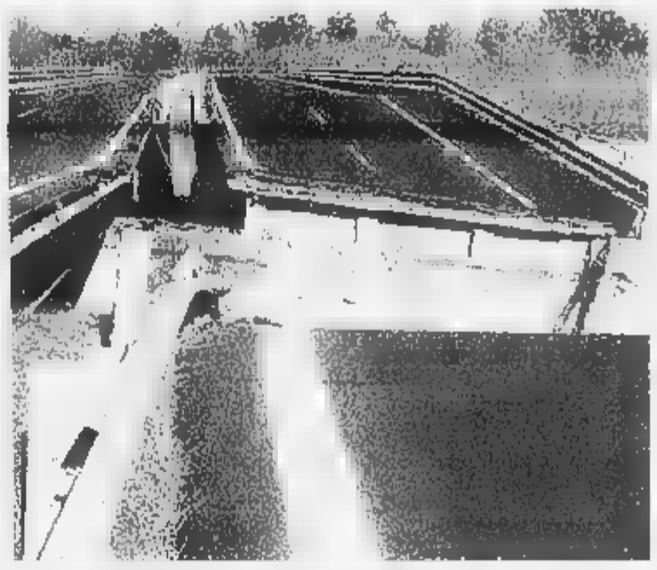

Il ponte danneggiato sulla Torino-Aosta tra Volpiano e San Giorgio: l'Ativa ha annunciato ieri che per rendere l'autostrada di nuovo transitabile sarà montato un ponte provvisorio militare Bailey che consentirà il passaggio anche ai mezzi pesanti entro la fine di novembre. Nel frattempo la società valuterà se ripristinare il ponte esistente, o se realizzarne uno nuovo

servizio

Gianni Bisio

Ve[illegible] anche fatto baronetto dalla regina d'Inghilterra Donald Bailey, l'inventore di quel ponte metallico modulare e reticolare che da lui ha preso il nome, una struttura montabile con facilità [illegible] in poco tempo sulla quale giunsero in Europa gli alleati, attraversando con uomini e carri armati i ponti che i tedeschi avevano fatto saltare. Una struttura di origine militare che ancora oggi, nelle sempre più frequenti alluvioni, permette [illegible] superare l'emergenza. E che è ancora in servizio in tutti gli eserciti del mondo.

Sir Donald Bailey, lavorando al Military experimental establishment di Christchurch, aveva applicato un semplice calcolo ingegneristico al sistema costruttivo del meccano, un giocattolo molto in voga allora. Il pannello base (tre metri per u[illegible] [illegible] 55) può essere montato senza mezzi eccezionali nei modi più diversi per realizzare travi lunghe anche oltre cento metri. Travi che risultano leggere, elastiche, traforate [illegible] modo da non offrire grande resistenza nè all'acqua, in [illegible] di piene, nè al vento, nelle aree battute degli uragani. Non solo: il sistema Bailey annulla le spinte laterali, proprie di un ponte tradizionale, e rende più facile la realizzazione delle spalle, che devono sostenerne solo il peso.

Solo nel 1948 la Thos Storey Limited, un'azienda [illegible] sede [illegible] Londra, [illegible] la licenza [illegible] militari per costruire [illegible] vendere gli equipaggiamenti Bailey. Da allora il ponte modulare è stato migliorato, modernizzato, reso più leggero [illegible] versatile. E ancora oggi [illegible] in produzione in vari modelli, compreso [illegible] che permette di realizzare carreggiate di 7 metri e 23, sufficienti per permettere due correnti di traffico. Usando i modelli classici, si possono realizzare ponti di tre larghezze (3,28-3,81-4,19) [illegible] una luce massima di 61 metri. Le portate teoriche applicate dai militari con molta prudenza sono state spesso moltiplicate per tre [illegible] il ponte ha sempre tenuto: su una luce di 58 metri sono stati fatti passare anche 105 quintali. Ma con luci limitate a 15 [illegible] 20 metri possono sopportare anche 100 tonnellate.

In Italia la maggior parte dei Bailey esistenti presso il genio militare, molte imprese stradali e l'Anas (che ne ha fatti affluire 700 metri per l'emergenza in Piemonte) ha già «combattuto» la seconda guerra mondiale. Quasi tutti sono transitati per il campo di «surplus» degli americani a Livorno. Puliti, riverniciati, restaurati, ancora [illegible] fanno [illegible] ottimo servizio. Ce ne [illegible] da anni sul Ticino e sul Po, nel Delta. Uno, di proprietà di un impresario torinese che sarebbe poi stato rapito e ucciso dalla 'ndrangheta, Lorenzo Crosetto, sostituì per mesi il ponte di Garzigliana, spazzato da un'onda di piena. I collaudatori, regolo alla mano, sostenevano che era impossibile farvi transitare mezzi oltre i 35 quintali. E Crosetto, col suo mezzo toscano in bocca, dimostrò che i quintali potevano essere anche i 120 di un suo «dumper».

La Provincia di Torino ha un Bailey dal 1995 sul Po, [illegible] pressi di Verolengo, montato dal genio militare dopo la piena del 1994. Era «provvisorio», qualche burlone l'aveva anche definito [illegible] e getta». Ma il ponte resta. Un Bailey è in Val Germanasca e un altro servirà a sostituire, [illegible] «provvisoriamente», secondo le dichiarazioni ufficiali, quello crollato presso Giaveno, un altro andrà a Balme. Tutti «provvisori». Ma per i Bailey può accadere, come è accaduto, che l'ufficiale del genio che montò un ponte col grado di tenente sia stato poi chiamato a rimuoverlo con quello di colonnello.

Specchio dei tempi

«Mezz'ora di coda per attraversare San Mauro in auto» - «Sulla chiu[illegible] delle scuole dovevano decidere i singoli dirigenti» - «Un controviale pieno di pericoli» - «Ma è possibile un affitto inferiore»

Un lettore ci scrive:

«E triste vedere come gli abitanti della sponda destra orografica del Po di San Mauro, [illegible] duramente colpiti in questi giorni dall'alluvione, [illegible] costretti [illegible] subire i soliti e continui disagi causati dalla viabilità (paralisi della circolazione [illegible] inquinamento atmosferico), peraltro evitabili adottando semplici provvedimenti. Le opere principali del cantiere che occupa parzialmente la sede stradale di [illegible] Martiri della Libertà all'incrocio con la strada proveniente dal nuovo ponte sul Po, causa di tali disagi (code [illegible] circa trenta minuti per attraversare San Mauro da chi proviene da Torino per [illegible] Casale), sono state completate; non vedo particolari difficoltà a ripristinare la situazione viaria antecedente che prevedeva due cor[illegible] per senso di marcia nei pressi [illegible] questo incrocio. Il cantiere, anche se ridotto [illegible] circa tre metri in larghezza, avrebbe comunque spazio sufficiente per il completamento delle opere di finitura rispettando i necessari criteri [illegible] sicurezza».

Segue la firma

Una lettrice ci scrive:

«Ma allora, a [illegible] serve l'autonomia scolastica? Perché in una grave emergenza come l'alluvione i dirigenti scolastici hanno dovuto sottostare al volere dei sindaci?

«Sindaci "illuminati" che hanno saputo valutare oggettivamente tutti gli aspetti di questa emergenza nelle scuole (docenti e ausiliari impossibilitati [illegible] raggiungere le scuole a causa di ponti chiusi e strade allagate), [illegible] anche sindaci che hanno valutato superficialmente la situazione ritenendo apribili le scuole semplicemente perché [illegible] allagate, senza interessarsi alla reale situazione oltre la porta d'ingresso di quegli edifici, generando anche confusione tra le notizie diffuse e le proprie decisioni [illegible] sufficientemente divulgate.

«Sono una mamma lavoratrice e preferisco dover cercare una sistemazione per uno o due giorni a [illegible] figlio, piuttosto che saperlo vagare senza sorveglianza in una scuola. Se un bambino senza o con insufficiente sorveglianza (perché troppi docenti ausiliari e anche potenziali supplenti sono impossibilitati a raggiungere la sede di servizio) si fa male correndo per i corridoi, [illegible] chi è la responsabilità?

«Del sindaco non credo proprio vero? Allora perché in un frangente simile [illegible] hanno potuto decidere i dirigenti scolastici, valutando i casi scuola per scuola? Non poteva essere questa una buona occasione per mettere in atto la "famosa" autonomia?».

Anna Delcati

Un lettore ci scrive:

«Desidero segnalare le difficoltà che s'incontrano nel percorrere in auto [illegible] controviale di corso Francia (lato Nord) nel tratto, compreso fra le piazze Statuto e Bernini. Fra le due file di auto posteggiate su entrambi i lati si deve [illegible] la massima prudenza (e la minima velocità) per evitare danneggiamenti: [illegible] pericolo [illegible] elevato con il passaggio dei mezzi Amiat addetti allo svuotamento dei cassonetti. In presenza di [illegible] ciclista si deve procedere seguendolo alla sua velocità [illegible] sperando nei suoi muscoli: [illegible] avendo la precedenza si rischiano continue collisioni con i veicoli provenienti dalle vie traverse e, per ovviare a ciò, sarebbe sufficiente (e necessario) collocare un triango[illegible] di precedenza sulle paline (già esistenti) delle vie che sboccano sul corso.

«Non [illegible] possibile ovviare ai suddetti inconvenienti restringendo di un metro il marciapiede che, in tempi lontani (quando ancora la auto non erano così numerose), era stato allargato?».

Leo Manfredi

Il sindacato inquilini Sicet ci scrive:

«Ci ha stupito la lettera di un amministratore di condominio. Essendo sottoscrittori dell'accordo, sappiamo bene che [illegible] valore del canone a mq nella zona richiamata [illegible] alto: [illegible] però altrettanto vero che è possibile tra le parti stabilire un canone inferiore. È questa una scelta già fatta da molti proprietari, che hanno voluto andare [illegible]tro ad inquilini che, magari, abitavano nella casa da trent'anni. Considerati i vantaggi fiscali in capo al proprietario (minore Ici [illegible] [illegible] Irpef), [illegible] le agevolazioni per l'inquilino (che dovrebbero essere aumentate con la prossima finanziaria), credo [illegible] possibile arrivare ad un canone che migliori l'attuale redditività [illegible] proprietario, senza arrivare a cifre impagabili per l'inquilino. Il lettore sa certamente che in questa trattativa può essere aiutato dalle [illegible] firmatarie (dei proprietari [illegible] degli inquilini), alle quali può rivolgersi».

Giovanni Baratta

specchiotempi@lastampa.it

STRADE SEMPRE PIU' A RISCHIO | PER I TUTORI DEL TRAFFICO

CONTRAVVENZIONI IN CITTA'

L'ultima statistica è dello scorso anno. Nel '99 il corpo [redacted] polizia municipale di Torino ha elevato 477 mila contravvenzioni per violazioni [redacted] codice della strada. Di queste 3.352 erano per eccesso di velocità. «Le multe non sono più la nostra principale attività» commentava allora il comandante Vincenzo Manna.

OLTRAGGIO DEPENALIZZATO

La depenalizzazione dell'oltraggio [redacted] pubblico ufficiale rientra tra i provvedimenti della riforma del giudice unico. L'art. 341 del codice penale prevedeva la condanna da [redacted] a due anni di carcere. Ora il pubblico ufficiale insultato deve presentare querela come un qualsiasi cittadino.

Vigili urbani, guerra a mani nude

Dall'inizio dell'anno 60 agenti aggrediti

L'ultima volta è capitato ieri, al mercato ortofrutticolo. Erano le 8. Due vigili, un uomo e una donna, si sono avvicinati ad un ragazzo che stava dando fastidio. «Non puo stare qui dentro; è ar[redacted] riservata ai commercianti, deve andare via», gli hanno spiegato [redacted] le buone. Alla vista delle divise, però, il ragazzo ha iniziato ad insultare tutti, ha spintonato gli agenti, quindi è passato alle vie di fatto. Il finale è scontato. Massimo Cannone, 28 anni, torinese, con una lista di precedenti penali lunga così, è stato arrestato. L'accusa: resistenza e lesioni a pubblico ufficiale: [redacted] degli agenti, tentando di bloccarlo, si è fratturato un dito e ne avrà per almeno un mese. La sua collega ha una distorsione o una spalla, per lei i tempi di guarigione saranno più brevi.

Con i due vigili aggrediti ieri mattina il numero di civich torinesi che, dall'inizio dell'anno, sono finiti in ospedale per lesioni provocate da persone che stavano fermando o controllando ha sfiorato quota sessanta. Ovvero: poco meno della metà degli infortuni sul lavoro degli agenti di polizia municipale sono dovuti ad aggressioni. E non sempre da parte di delinquenti, ma anche di cittadini fermati per un controllo o persone normalmente tranquille che ad un certo punto esplodono e se la prendono con la prima divisa che incontrano.

Adesso, al comando di corso XI febbraio, c'è rabbia tra i civich. «In queste condizioni - dicono - lavorare è diventato impossibile e troppo rischioso». Tutti sono concordi: «La gente non ci rispetta più. Se ne infischia della divisa e se dobbiamo adottare un provvedimento che non gli garba reagiscono». Purtroppo non soltanto a male parole, ma con botte. Qualche volta va bene: i giorni di malattia sono pochi, quattro, cinque dieci. A volte va male, com'è accaduto ieri mattina alla pattuglia in servizio al mercato ortofrutticolo.

Un episodio che ha provocato un'alzata di scudi anche da parte dei sindacati della polizia municipale. Chiedono maggiori garanzie, maggiore attenzione, da parte dell'amministrazione, ai problemi della incolumità del personale. «L'unica nostra difesa - dice Vito Musto, uno dei delegati alla sicurezza - è nella pistola. Ma fare ricorso all'arma non sempre è conveniente; anzi, può risultare addirittura più pericoloso che affrontare i malintenzionati a mani nude. Oppure bloccare scippatori o delinquenti solo con la persuasione». Qualcuno, però, di tanto in tanto la pistola la estrae comunque, se non altro a scopo intimidatorio.

L'ultima volta [redacted] accaduto ad agosto quando, per fermare un giovane extracomunitario che aveva tagliato a colpi di mannaia due dita ad un commerciante, un vigile tirò fuori l'arma dalla fondina nonostante fosse in mezzo alla gente. «E che altro poteva fare? Quello aveva in mano un machete [redacted] aveva già ferito [redacted] persona. Per fortuna non ha sparato altrimenti sarebbero stati guai seri», dicono in [redacted] i colleghi che, quel giorno, gli furono inviati di rinforzo dagli operatori della centrale.

Che il lavoro del vigile sia sempre più pericoloso e a rischio lo conferma anche il vicesindaco Domenico Carpanini. «Purtroppo queste [redacted] accadono sempre più di frequente. Ma l'amministrazione non può decidere più di tanto per quanto riguarda la dotazioni della polizia municipale. Questi sono argomenti regolati da leggi nazionali [redacted] regionali». [redacted] intanto annuncia che presto arriveranno i metal-detector portatili, affidati agli agenti in servizio nelle zone più a rischio.

«Almeno - commenta Carpanini - potranno rendersi immediatamente conto [redacted] la persona che hanno fermato è armata oppure no».

[l. pol]

[redacted]

Il vicesindaco e responsabile [redacted] polizia urbana **Domenico Carpanini**: «Mi rendo conto che il [redacted] del vigile non è facile. Dare più armi? Non spetta a noi decidere. In materia la competenza è dello Stato o delle Regioni». I sindacati chiedono un tavolo dove affrontare tutti i problemi legati alla [redacted] degli agenti in servizio

L'ultimo episodio ai Mercati Generali
Ma la situazione è diventata più difficile
con la depenalizzazione dell'oltraggio

«Non facciamo paura a nessuno»

Il sindacalista: le regole vanno cambiate

intervista

Lodovico Poletto

TUTTO è peggiorato da quando l'oltraggio [redacted] pubblico ufficiale è stato depenalizzato. Adesso se un automobilista ti manda a quel paese oppure ti insulta come un [redacted] puoi più reagire. Una volta, invece, era diverso. L'oltraggio era un deterrente; bastava dire di [redacted] esagerare e molte volte le questioni si risolvevano in un attimo. Oggi, invece, quando sei sulla strada rischi di ricevere prima un "vaffan..." poi una bella scarica di botte...».

Vito Musto, oggi uno dei delegati alla sicurezza sul lavoro del corpo di polizia municipale, sulla strada ha passato tutta la vita. Prima in divisa e adesso in borghese, alla sezione di polizia giudiziaria, e i problemi della categoria li conoscere benissimo. Compreso quello delle aggressioni.

Se il deterrente dell'oltraggio è venuto meno, la divisa, però, incute ancora un po' di timore?

«Quella dei vigili, a quanto pare, proprio no. E poi non [redacted] questione [redacted] timore, ma di rispetto della g[redacted] che lavora. Oggi siamo visti solo come coloro che fanno le multe. Non ci considerano vere forze di polizia, gente che nelle situazioni di emergenza si fa in quattro per aiutare gli altri».

Secondo lei, quindi, nei confronti di polizia, carabinieri [redacted] Guardia di finanza è diverso l'atteggiamento della gente?

«Un po' sì, [redacted] poche le persone che reagiscono con loro. Anche perché incarnano quelli che arrivano quando c'è da risolvere un grosso guaio. E quindi il rispetto della loro divisa [redacted] maggiore».

Lei lavora sulla strada da anni. Qual è la situazione di maggior rischio alla quale si va incontro svolgendo la vostra professione?

«Non [redacted] n'è una in particolare. L'aggressione può arrivare dal ragazzino o dall'energumeno grande e grosso; dall'automobilista che viene multato oppure dallo scippatore che stai tentando di fermare. Non si può fare una casistica, anche perché potresti avere una reazione tutto sommato gentile anche dalla persona dalla quel [redacted] te lo aspetteresti. Certo, lavorare in certe zone vuol dire essere più esposti di altri...».

Fa riferimento ai colleghi che operano [redacted] Porta Palazzo?

«Sì, ma non soltanto loro. Penso anche a quelli in servizio notturno, a quelli che devono svolgere compiti in altre zone difficili e delicate della città».

Esistono strumenti che, secondo lei, si potrebbero adottare per rendere più sicuro il lavoro dei vigili?

«Non ci sono molte strade. Oggi, durante un intervento, si possono solo adoperare le mani o la pistola. Ma l'arma non si può estrarre [redacted] ogni piè sospinto: va usata solo in caso [redacted] effettiva necessità. E anche [redacted] le [redacted] non si può esagerare. Fino a qualche anno fa, invece, gli agenti [redacted] in dotazione il manganello. E quello, forse, era un deterrente».

Si potrebbe reintrodurre?

«Questo è [redacted] problema di ordinamento e di scelte politiche. Bisogna sedersi attorno ad un tavolo e ragionare. Tenendo, però, ben presente che un agente di polizia municipale [redacted] può fuggire se qualcuno viene a chiedergli aiuto».

Era accusato di aver favorito aziende fornitrici di manifestazioni regionali

Condannato l'ex assessore Angeleri

Nove mesi per abuso e falso all'esponente del Ccd

Nino Pietropinto

Antonello Angeleri, ex assessore al Turismo [redacted] Regione, ora consigliere Ccd, e il [redacted] ex collaboratore Angelo Feltrin favorirono alcune aziende nelle forniture a manifestazioni sovvenzionate dalla Regione. E' il verdetto [redacted] ieri dai giudici della prima sezione del tribunale che hanno condannato Angeleri a 9 mesi di carcere [redacted] inflitto 4 mesi e 10 giorni a Feltrin. L'ex assessore [redacted] consigliere regionale ha avuto anche un anno [redacted] interdizione dai pubblici uffici che resta però congelato dalla condizionale. Sono stati invece assolti, per [redacted] aver commesso [redacted] fatto» i titolari delle ditte beneficiarie: questi ultimi non [redacted] sarebbero cioè attivati, [redacted] adoperati in alcun modo per ottenere il vantaggio. [redacted] sarebbero cioè limitati a beneficiare della scelta rimanendo però passivi. Il tribunale ha ritenuto cioè che c'è stata qualche irregolarità da parte [redacted] Angeleri [redacted] Feltrin, entrambi presenti alla lettura della sentenza, [redacted] senza che venissero coinvolte le ditte.

La storia che [redacted] conclusa ieri in aula è quella della «Europeade 96», di «Giochi senza frontiere» e dei «Mondiali di cross» sempre del [redacted]. Una storia che tre anni fa portò alle dimissioni di Angeleri, allora aderente a Forza Italia [redacted] al Turismo e scatenò roventi polemiche in Consiglio regionale. All'accusa di «favoritismi» l'ex assessore, difeso dall'avvocato Lageard (che ha commentato: «Confido che in appello si farà chiarezza»), ha sempre replicato: «Non [redacted] vero, non [redacted] imposto [redacted] le mie scelte. Ho seguito la prassi dei miei predecessori, mi sono cioè rivolto all'Apt, l'azienda per la promozione del turismo». Dei favori del politico avrebbero beneficiato gli imprenditori Raffaele Sarapaoli, della Sorico, Paolo Zago, Rosanna Falciola [redacted] Sandro Spreafico della «Essedue». Che fornirono pasti, opuscoli, magliette e altro materiale utilizzato nelle varie manifestazioni. «Perché sono state scelte proprio quelle ditte? - si è chiesto in aula il pm Corsi - e perché ad Andrea Flamini, cioè Gianduja, Angeleri fece sapere che [redacted] voleva i fondi per l'Europeade, doveva rivolgersi alla Sorico e alla Zago?». Flamini ha spiegato in aula che gli vennero indicati quei nomi, ma «solo come suggerimento». Angelo Feltrin, difeso dagli avvocati Giardini e Mazza, era accusato solo [redacted] abuso (il tribunale lo ha scagionato [redacted] capo [redacted] imputazione riguardante Giochi senza frontiere), mentre Angeleri aveva anche il falso perché in una delibera aveva fatto scrivere che «sono state seguite tutte le procedure previste». E [redacted] era vero, come ha ritenuto anche il tribunale.

La Regione stanziò circa 300 milio[redacted] per l'Europeade, 50 milioni per i mondiali di cross e [redacted] milioni per «Giochi senza frontiere». Il pm Corsi aveva chiesto un anno e [redacted] mesi di carcere per Angeleri, [redacted] mesi per Feltrin e 4 per gli imprenditori. Questi ultimi hanno sempre negato di aver avuto favori. E il tribunale ha accolto in pieno questa tesi assolvendoli con formula ampia.

La Procura contro l'affidamento ai servizi sociali

«Dell'Utri deve scontare la sua pena in carcere»

[redacted] è appreso solo ieri, a distanza di 24 ore dall'udienza svoltasi in camera di consiglio, che la procura generale ha espresso parere [redacted] alla richiesta di Marcello Dell'Utri di evitare il [redacted] e [redacted] essere affidato in alternativa al servizio sociale. La sentenza torinese di condanna del fondatore di Publitalia [redacted] parlamentare [redacted] Forza Italia per fatture false è diventata definitiva dopo la pronuncia della Cassazione [redacted] anni, [redacted] mese [redacted] 22 giorni di reclusione) [redacted] polemiche seguite alla motivazione di quel provvedimento sono destinate ad essere rilanciate da uno degli argomenti [redacted] nuti dal sostituto procuratore generale Bruno Rapetti, martedì, di fronte al tribunale di sorveglianza torinese: l'aver Dell'Utri denunciato Pierluigi Onorato, il giudice estensore di quella sentenza. [redacted] ha dato notizia lo stesso parlamentare: «Mi sfugge la pertinenza delle osservazioni [redacted] pg, e mi sembra addirittura paradossale che un procedimento penale nel quale sono persona offesa [redacted] utilizzato ai miei danni solo perché l'indagato è un magistrato».

Il pg [redacted] sarebbe lasciato sfuggire la grossa gaffe citando le pendenze di Dell'Utri (fra cui la più importan[redacted] il processo per concorso [redacted] in associazione mafiosa che lo vede imputato a Palermo). Immediata è stata la bagarre in aula [redacted] ne [redacted] la prova le due ore e mezzo di discussione, con i legali del parlamentare, Alberto Mittone e Paolo Siniscalchi, all'attacco dell'accusa sotto gli occhi del collegio del Tribunale di sorveglianza presieduto da Paolo Gibelli.

L'altro ieri è anche [redacted] un'altra circostanza molto curiosa: si è appreso che Dell'Utri ha cambiato 4 volte domicilio nelle ultime settimane (l'ultimo è stato fissato presso un circolo privato di cui è presidente) e notificargli [redacted] fissazione dell'udienza è diventata un'impresa incompiu[redacted]. Per questo motivo - difetto di notifica - i giudici potrebbero forzatamente decidere di rinviare l'udien[redacted] nuovo ruolo.

[al. ga.]

Università degli Studi di Torino — Facoltà di Economia

L'ESPERIENZA DEL MICROCREDITO NEL MONDO

Introduzione: Prof. Daniele Ciravegna
Preside Facoltà di Economia

La Banca Grameen
Prof. Muhammad Yunus

Il Microcredito in Africa
dott. Michele Boario (Senegal)

Il Microcredito [redacted] America Latina
Padre Giacinto Franzoi, IMC
(Amazzonia colombiana)

Il Microcredito nelle grandi città
dott. Alessandro Antoniazzi,
Fondazione San Carlo di Milano

Il Microcredito nelle imprese sociali
dott. Felice Scalvini,
Compagnia Sviluppo Imprese Sociali, Roma

VENERDÌ 27 OTTOBRE 2000
ORE 10.00-13.00

Università degli Studi di Torino
Facoltà di Economia
Aula Magna Luciano Jona
C.so Unione Sovietica, 218 bis - Torino

Per informazioni: tel. 011.517.60.33

[illegible] SCHOOL
vuoi sapere "ON LINE" qual è il tuo livello di
INGLESE, FRANCESE, TEDESCO, SPAGNOLO,
PORTOGHESE AND ITALIAN FOR FOREIGNERS?
http//www.regency.it

FUNERALE CLASSICO a 2 milioni 500 mila

L'impresa "Il Giubileo" offre un funerale classico a 2.500.000 lire e un funerale di lusso a lire 3.[redacted]. I prezzi comprendono: tutte le pratiche (Chiesa, Comune, Cimitero), bara accessoriata, trasporto con autofunebre Mercedes (esclusi eventuali diritti comunali, necrologi).

Paga caro il Funerale solo chi non si informa!

C'è anche chi [redacted]n si informa e così paga cinque, sei, addirittura otto milioni per un funerale: cifre elevatissime, purtroppo all'ordine del giorno, che spesso non trovano giustificazione nel servizio erogato!

Decesso in Ospedale: ecco cos'è [redacted]

«... Mi hanno detto che occorreva subito un'Onoranza Funebre e me ne hanno consigliata una disponibile e di fidu[redacted]. Nonostante fossi dubbioso per tutto ciò che avevo letto [redacted] giornali, ho accettato lo stesso *senza informarmi altrove*; il risultato è che ho speso quasi il doppio per il funerale ...» (Dichiarazione di un Cliente).

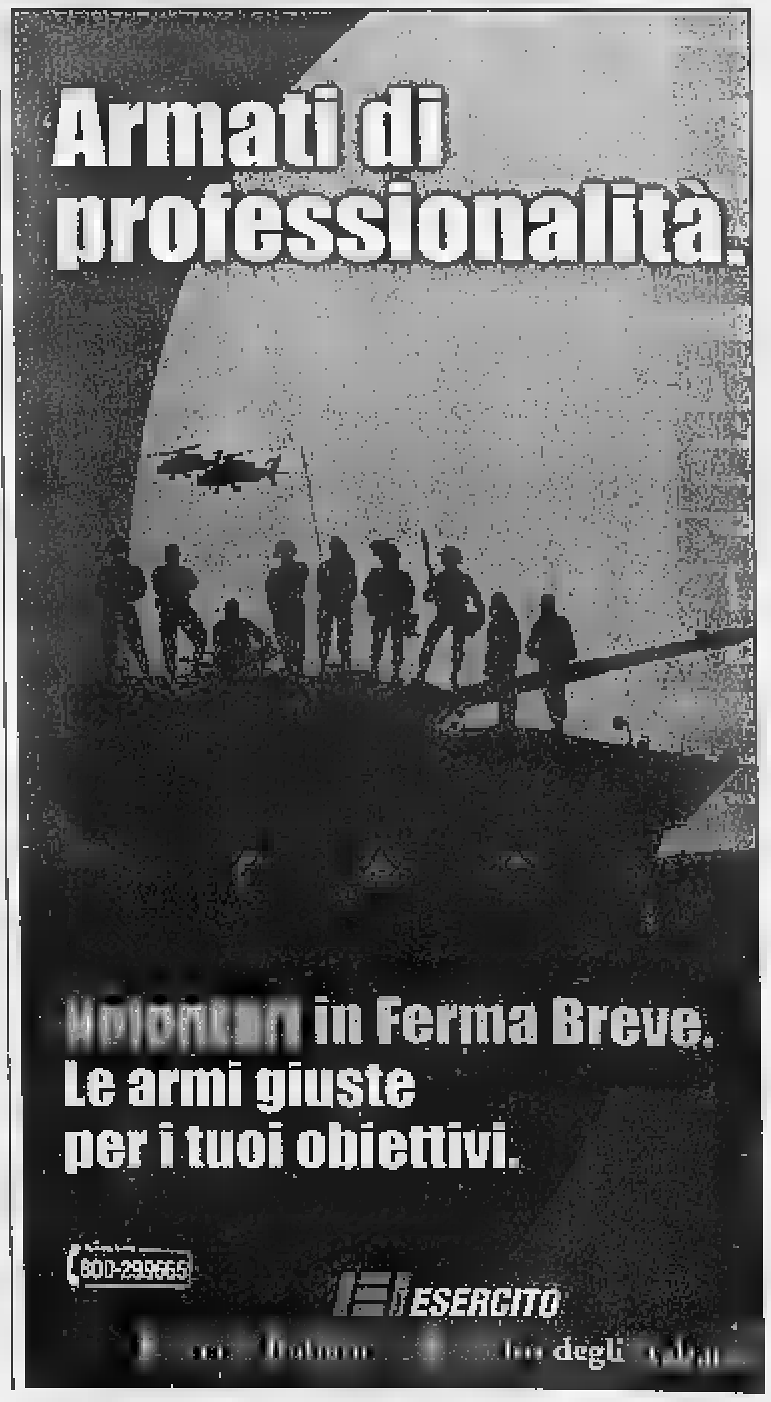

Proteste soprattutto alla Asl 2. Il Csi: partire da oggi nessun problema

Esenzione ticket, computer in tilt

Il sistema informatico non «regge» le richieste

Giorgio Ballario

Prima si fa la fila davanti alla macchinetta per prendere il numero. Poi, dopo le 8, incomincia la coda davanti allo sportello in attesa del proprio turno, per presentare la documentazione richiesta o fissare una nuova visita specialistica. In molti poliambulatori cittadini è di nuovo tempo di lunghe attese, anche per colpa del sistema informatico che sta facendo le bizze.

Vittime di questa «epidemia» di ritardi e disservizi nella sanità pubblica sono i cittadini che entro il 31 ottobre devono chiedere il rinnovo dell'esenzione del ticket: migliaia di pazienti torinesi con malattie più o meno gravi, la maggioranza (circa il 60 per cento) affetti da disturbi legati all'ipertensione.

Il disagio è diffuso: c'è parecchio da aspettare, ad esempio, in zona Centro-Crocetta e a Mirafiori Sud (Asl 1); mentre altre aziende sanitarie riescono a smaltire le pratiche con maggior sollecitudine. Ma il vero problema è la Asl 2, dove negli ultimi giorni - specie di prima mattina - si sono creati intasamenti che hanno coinvolto centinaia di persone, con ovvio corollario di proteste, tensioni e battibecchi.

«E' vero, negli ultimi giorni siamo stati più volte in difficoltà - conferma Oreste Novara, direttore del distretto 1 (Santa Rita e Mirafiori Nord) della Asl 2 - purtroppo ai normali problemi legati all'aumento di persone che si presentano agli sportelli si è aggiunto il malfunzionamento del nostro sistema informatico». In pratica quando al mattino gli impiegati dell'Asl 2 accendono i computer, l'impianto va in tilt e le macchine non consentono di avviare il programma di prenotazione.

L'attesa, all'Asl 2, di chi vuole chiedere il rinnovo dell'esenzione dal ticket

Il malfunzionamento è ammesso anche dal Csi, il consorzio che gestisce la rete informatica della Asl 2 e di altre aziende sanitarie. «Purtroppo è colpa nostra - spiega il direttore Renzo Rovaris - si è verificato un problema al software di sistema e ci abbiamo messo un po' di tempo per individuarlo. Negli ultimi giorni, fra le 8 e le 8,30, la rete informatica non riusciva a sopportare il carico di lavoro e si bloccava». Uno scherzetto che si è ripetuto per alcuni giorni, mettendo a dura prova la pazienza degli impiegati e soprattutto dei cittadini in coda per l'esonero dal ticket.

I tecnici del Csi e delle aziende che hanno fornito i programmi si hanno un po' di tempo ad individuare il guasto, ma ieri sono riusciti a risalire alle cause del disguido e nella notte hanno provveduto a raddoppiare la «potenza» del calcolatore. «A partire da domani (oggi, ndr) il sistema dovrebbe tornare a funzionare al meglio - assicura Rovaris - mi spiace moltissimo per il disagio degli utenti della Asl 2».

I problemi delle rete informatica però l'unica delle lunghe code agli sportelli dei poliambulatori. Il direttore del distretto 1 segnala anche la cronica carenza di cardiologi nelle strutture pubbliche (la maggior parte dell'utenza richiede visite cardiologiche per patologie legate all'ipertensione) e l'abitudine di molti cittadini - anche i pensionati non hanno problemi di lavoro - di presentarsi agli sportelli di prima mattina, intasando gli uffici fra le 8 e le 10. Oreste Novara ricorda che a circa 20 mila pazienti della Asl 2 la vecchia esenzione da ticket è stata prorogata fino al mese di giugno del prossimo anno.

Ricoveri, troppi anziani in lista

Mancano posti per i non autosufficienti

Si doveva parlare di anziani, di come assistere i non autosufficienti a domicilio, come favorire le convenzioni con case di riposo, come garantire alle residenze esistenti le coperture finanziarie, tramite Asl, in modo da assicurare il pieno utilizzo dei posti letto, ma la commissione comunale Assistenza e Sanità è andata buca. I competenti assessori regionali Mariangela Cotto e Antonio D'Ambrosio non si sono presentati. La prima non sarebbe stata informata dalla segreteria (della Regione), il secondo ha avuto la visita di un collega della Puglia. «Ci sarei andato volentieri, anche se non è un obbligo - dice D'Ambrosio -. Disponibile a riunirmi urgentemente con l'assessore comunale Stefano Lepri e il presidente della commissione». Quest'ultimo, Mohamed Aden Sheik, lamenta di aver lavorato da tempo per quest'incontro, sollecitato in particolare dal gruppo Ds: «Che cosa diremo alle Asl? A chi ci dice che non ce la fa a farsi carico di uno, due anziani?».

La situazione è drammatica: per 1429 autosufficienti in lista d'attesa per un ricovero in una struttura adeguata, per altri trecento che hanno presentato domanda, per i familiari che li stanno assistendo, per le Asl che devono farsi carico della degenza sanitaria senza avere fondi adeguati, per l'amministrazione civica stessa che deve farsi carico dei ricoverati indigenti. E' l'allarme. Le città invecchiano, sono impreparate a occuparsi dei cittadini più anziani e bisognosi. Su 902 mila abitanti Torino ha 120 mila abitanti oltre i 70 anni, e diventano 240 mila se si considerano anche gli ultrasessantenni. L'assessore Lepri spiega: «Entro il 2002 potremo contare su altri mille posti-letto, ma il rischio è di non poterli utilizzare, di non avere i soldi per le quote da pagare: dalla Regione vogliamo sapere quale politica intende attuare rispetto al servizio domiciliare, molto meno ricoveri, rispetto alle convenzioni con residenze». Gli esperti dei Ds, Angela Migliasso e Andrea Giorgis, rincarano le «colpe regionali»: «Siamo al paradosso che, in provincia, ci sono posti vuoti perché non ci sono le coperture finanziarie. Le Asl sono in grave difficoltà. Il 50 per cento delle richieste torinesi non viene soddisfatto in città». Si critica la giunta Ghigo facendo l'esempio del governo Formigoni: «In Piemonte c'è un anziano ogni cento, in Lombardia si sale a 3».

«Lombardia ed Emilia sempre hanno cifre più consistenti», dice D'Ambrosio che, come la collega Cotto, sta lavorando per aumentare dall'1,25 al 2 per cento; «un punto in percentuale costa 300 miliardi l'anno - aggiunge -, inoltre stiamo studiando la forma per contribuire al servizio domiciliare». Mediamente assistere un anziano non autosufficiente a casa costa 12 milioni l'anno, contro i 40 milioni del ricoverato. [l. bor.]

Sepolto solo

La famiglia: noi ignoravamo tutto

Mentre si stanno cercando le responsabilità per l'incredibile vicenda del giovane sepolto senza funerale a spese del Comune senza essere stato neppure rivestito, anche i familiari prendono posizione. Il fratello precisa che Pier Luigi non era tossicodipendente e non ha mai avuto problemi di droga, ma siccome soffriva di epilessia era costretto a prendere molti medicinali. La morte, infatti, è avvenuta per arresto cardiocircolatorio in seguito a una crisi epilettica.

La famiglia critica anche il clamore sollevato sull'episodio e annuncia querele: «Ci sembra una speculazione politica fatta sulla pelle di un defunto», dice il fratello e la cognata. Entrambi sono venuti a conoscenza del fatto tramite i giornali, perché al momento della chiusura della bara non erano presenti e nessuno li ha avvertiti di quel che era avvenuto dopo l'autopsia. «Prima di scrivere una lettera a "Specchio dei tempi" - dicono - quel volontario avrebbe fatto meglio ad avvisare la famiglia».

aperte le iscrizioni ai corsi di
LINGUE ASIATICHE
CINESE
GIAPPONESE
HINDI
THAI
al corso di
LETTERATURA
Per informazioni
CESMEO
Via Cavour 17 - 10123 Torino
011.545564
cesmeo@tin.it www.cesmeo.it

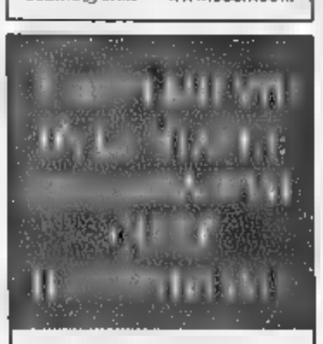
LUNEDÌ: Tuttosoldi
MERCOLEDÌ: Tuttoscienze e Net TV
VENERDÌ: TorinoSette (solo Torino)
SABATO: Specchio e TuttolibriTempoLibero
DOMENICA: Tuttoaffari (solo Torino)
LA

CAMERA DI COMMERCIO
INDUSTRIA ARTIGIANATO E AGRICOLTURA
DI TORINO
TRADING ON LINE
Operare in borsa da casa propria via
prospettive, problemi, precauzioni.
Convegno
Lunedì ottobre 2000 – ore 16
Sala Giolitti - Centro Congressi Torino Incontra, Via Nino Costa 8 Torino
Durante l'incontro qualificati esperti daranno suggerimenti a singoli consumatori e privati investitori che intendono affacciarsi o che già operano sul mercato borsistico col proprio computer via Internet, ambiente certamente facile, in cui muoversi con attenzione.
L'opportunità offerta dalla tecnologia è infatti interessante per avvicinare il pubblico italiano al mercato finanziario, guardato ancora con diffidenza, e rappresenta anche un'occasione per impegnare i propri risparmi con vantaggio per sé e per lo sviluppo del Paese, offrendo a imprese meritevoli i capitali necessari per ingrandirsi.
Moderatore: Franco Cellino, Presidente Torino Finanza
• *Il supporto che possono fornire le banche ordinarie all'investitore line*
Antonio Braghò, responsabile servizi finanziari Banca SanPaolo IMI
Olga Morello, responsabile servizi finanziari Banca CRT
• *Problemi giuridici delle contrattazioni in borsa on line*
Giuseppe Di Chio, Università di Torino, Facoltà di Economia
• *La tecnica delle contrattazioni on line* - Massimo Segre, Presidente Directa SIM
• *L'ottica dell'utente: elementi di comunicazione e tecniche persuasive nell'ambito dell'e-commerce* - Davide Vannoni, Politecnico di Torino
• *Possibilità di consultazione offerte dai di informazione su carta e via Internet*
Marco Zatterin, redazione economica La Stampa
• *Dibattito*
La partecipazione è libera, previa prenotazione alla Camera di commercio di Torino al n. 0115716971/2 o via fax n. 0115716961

LEGA NORD PIEMONT PADANIA
Il gruppo regionale
della Lega Nord Piemont Padania
organizza il convegno
"Devolution, processo irreversibile"
venerdì 27 ottobre alle ore 21.00
presso il Teatro Nuovo di Torino
(C.so Massimo d'Azeglio, 17)
Saluto:
Bernardino Bosio, Segretario Nazionale della Lega Nord Piemont; *Matteo Brigandì,* Presidente del Gruppo; *Claudio Dutto,* Presidente Comm. Trasporti; *Oreste Rossi,* Presidente Comm. Cultura.
Introduzione:
Roberto Cota, Presidente del Consiglio Regionale del Piemonte.
Relatori:
- On. **Umberto Bossi**,
Segretario Federale della Lega Nord
- On. **Giulio Tremonti**,
Comitato di Presidenza Forza Italia
Moderatore: *Gianni Pintus* - Il Giornale

DELLA VITA
PRENDI SOLO IL MEGLIO.
CIOÈ TUTTO.

Nuovo design grintoso, nuova gamma di motori a benzina dai 1.0 litri da 58 CV a 125 CV [illegible]
[illegible] 1.3 CDTI 70 CV e DTI 75 CV. Nuovo standard di sicurezza: [illegible]
Nuove dotazioni di serie, nuovo comfort, nuova abitabilità. [illegible]

NUOVA OPEL CORSA. APPETITE FOR LIFE.

ERICSSON WIND OPEL

Vieni SABATO 28 E DOMENICA 29
e partecipa al concorso
"IL BELLO È CHE IL PREMIO LO SCEGLI TU".

Concessionaria Opel per la Valle d'Aosta

GIAMMA

Loc. Grand Chemin 78 - Saint Christophe (Ao)
Tel. 0165 230939

OPEL

ARREDO CASA
TIERI
• FINANZIAMENTI A
• GRANDE VARIETÀ DI PREZZI
• RITIRO MOBILI USATI
• ASSISTENZA POST-VENDITA
Regione Amerique, 35, Quart, 11020 (AO) - Tel. 0165.765923

VALLE D'AOSTA

REDAZIONE PIAZZA CHANOUX 28, TELEFONO 0165 231181 E-MAIL AOSTA@LASTAMPA.IT
PUBBLICITA' PUBLIKOMPASS S.P.A. PIAZZA CHANOUX 28/A TELEFONO 0165 231424, FAX 0165 365390

REGIONE

ARREDO CASA
TIERI
• FINANZIAMENTI A TASSO ZERO
PRESTITEMPO Offerte finanziarie del Gruppo Deutsche Bank
Regione Amerique, 35, Quart, 11020 (AO) - Tel. 0165.765923

L'invito di Forza Italia ad An, Ccd e Psv pare non essere mai arrivato

Il Centrodestra vuole riunirsi ma i partiti non comunicano

AOSTA

L'appuntamento elettorale politico del 2001 riapre il dialogo tra le forze del Centrodestra interrotto alla vigilia delle Amministrative del 7 maggio di quest'anno quando le forze politiche del Polo si erano divise. L'obiettivo è di costituire una «Casa valdostana delle libertà», ma il discorso sembra nascere all'insegna di una certa incomunicabilità. Almeno questo è quanto appare dalle notizie che arrivano dai differenti fronti. Il 13 ottobre il commissario regionale di Forza Italia, senatore Enrico Pianetta, invitava un tavolo di confronto tutte le forze politiche e sociali di ispirazione liberaldemocratica, cattolica e laica, finalizzato alla costituzione, sul modello di ciò che si sta verificando in altre regioni italiane, della Casa delle libertà».

Ma per i responsabili di Alleanza Nazionale, del Centro Cristiano Democratico e del Partito Socialista Valdostano è stato se l'invito non fosse mai arrivato: hanno chiesto allo stesso senatore Pianetta «un incontro urgente per un franco confronto politico». Queste tre forze politiche, con Piero Vicquéry (Ccd) lamentano che «dalle Amministrative di maggio Forza Italia si è più fatta viva. Le elezioni politiche incombono e vogliamo costruire l'unica alternativa possibile rispetto all'attuale maggioranza».

Alla cordata con An e Ccd si è unito anche il Psv, partito costituito alla vigilia delle elezioni di maggio dall'ex segretario socialista Bruno Milanesio.

«In regione in cui l'Ulivo non esiste e i Ds alleati dell'Uv - dice Bruno Giordano del Psv - non vediamo né piccola né grande sinistra con cui dialogare. Ci sentiamo parte dell'area liberaldemocratica e puntiamo a un nuovo soggetto politico che razionalizzi la situazione». [a. c.]

La Camera ha votato ieri la norma che modifica la nomina dei presidenti delle giunte

Regione, approvata l'elezione diretta

«No» da Caveri e Dondeynaz. Legge esecutiva fra 3 mesi

L'eurodeputato Luciano Caveri

AOSTA

E' stata approvata dalla Camera la legge costituzionale che inserisce nell'ordinamento dello Stato l'elezione diretta dei presidenti delle giunte regionali, che diventeranno i «presidenti delle regioni». La legge ha avuto i 434 voti a favore dei deputati di Polo e Ulivo, i 50 voti contrari espressi da Lega e Rifondazione comunista oltre a qualche dissidente del Polo mentre le astensioni sono state 14.

Per entrare in vigore, poichè non aveva ottenuto l'ultima approvazione del Senato una maggioranza dei 2/3, la normativa dovrà attendere tre mesi dalla pubblicazione sulla Gazzetta ufficiale. Il provvedimento non è stato votato dal parlamentare valdostano Luciano Caveri, impegnato a Strasburgo in veste di eurodeputato. Difficile comunque pensare a un voto favorevole di Caveri che, come il senatore Guido Dondeynaz, aveva già espresso con il «no» in precedenti votazioni la contrarietà alla legge e aveva duramente contestato il provvedimento. Critiche pesanti erano state espresse da molte forze politiche, in particolare da quelle regionaliste come Uv, Fédération e Autonomisti, mentre Ds e Ppi, nonostante la completa soddisfazione, hanno espresso un giudizio abbastanza positivo. La legge era stata bocciata anche dal Consiglio regionale valdostano. Luciano Caveri, nel motivare il voto negativo alla legge in prima lettura, aveva detto che «questa riforma non porta niente» alla bandiera del federalismo. E il fatto stesso che l'aggettivo "federale" sia stato soppresso fotografa una realtà che non condivido». Guido Dondeynaz aveva definito la legge «una riforma dei poveri, che ci mette davanti ad atteggiamenti che non tengono conto né delle nostre sollecitazioni né tantomeno dei deliberati del Consiglio regionale. Oltre a essere priva del concetto di "intesa" e di "rapporto pattizio", ci obbliga a utilizzare un modello che ci omologa e che ci priva di autonomia nella scelta del tipo di governo». [a. c.]

In Valle monsignor Paul Josef Cordes, presidente del pontificio consiglio «Cor Unum»

«Vi porto la solidarietà del Papa»

Colloquio con i parroci dei paesi colpiti dal disastro

Claudio Laugeri

AOSTA

Cinquanta milioni per gli alluvionati e un messaggio: «Sono venuto a portare la solidarietà del Papa. Il segno di vicinanza alla gente colpita da disgrazie in Valle d'Aosta e anche in Piemonte». Monsignor Paul Josef Cordes parla in ottimo italiano, «tagliato» da un'inflessioni che tradisce le origini tedesche. Lui è presidente del pontificio consiglio «Cor Unum», una sorta di «Caritas» del Vaticano. Arrivato ieri mattina ad Aosta, ha incontrato per qualche minuto a palazzo regionale il presidente della giunta Dino Viérin, l'assessore ai Lavori Pubblici Franco Vallet e il direttore della Protezione civile Lorenzo Chentre. Poi, è passato in vescovado, dove si è trattenuto una buona mezz'ora con i parroci delle zone più colpite dalla catastrofe: Pierino Colmar (Fénis), Mario Tringali (Nus), Carmelo Pellicone (Charvensod), Luciano Danna (Sant'Anselmo, al Quartiere Dora) e Michele Ottin (Gressan).

«Hanno raccontato che molta gente è lontana da Dio, e la colpa di quanto è accaduto è stata attribuita all'uomo - spiega -. Bisogna riprendere questo contatto con Gesù Cristo attraverso l'evangelizzazione. Bisogno ricordare che l'umanesimo di è nato dal cristianesimo, è spiegare di nuovo questo». E ancora: «La gente ha dimostrato molta sensibilità per chi soffre, è segnale di grande attenzione. Questo è accaduto nell'immediatezza della catastrofe, spetta a fare in modo che l'attenzione rimanga alta anche dopo».

Un momento dell'incontro di ieri tra monsignor Paul Josef Cordes e i parroci dei paesi più colpiti dalla catastrofe

Monsignor Cordes ha già fatto svariati viaggi in circostanze del genere, sempre per portare messaggi di solidarietà del Vaticano a chi soffriva. «E' accaduto anche in Friuli, dove ho visto persone alla disperazione - racconta -. E' importante dare loro un po' di fiducia, di forza per continuare a costruire e a sperare. Certo, servono anche gli aiuti materiali, ma questo è altrettanto importante».

Accanto a monsignor Cordes c'è il vescovo di Aosta Giuseppe Anfossi, che in questi giorni ha parlato più volte della catastrofe come un «segno». «Di certo, Dio non voleva punire nessuno - spiega -. Ma tutto questo vorrà pur significare qualcosa, è messaggio ci deve essere. Bisogna trovare un modo diverso di vivere perché è evidente che questo non funziona. Un insegnamento potrebbe essere quello di perdonare, di superare le questioni personali, l'autosufficienza, vivere di più in comunità».

Il vescovo parla anche di «rispetto per la Natura. La montagna è né madre né matrigna. Anche le Scritture spiegano che l'uomo è custode e non padrone della Natura. Se è vero che il clima è cambiato per opera dell'uomo dicono gli esperti, bisognerà riconsiderare il nostro comportamento».

Usciti dal vescovado, Cordes e Anfossi sono partiti per Gressoney, dove hanno constatato la situazione di difficoltà degli abitanti della Valle del Lys. Là ha ricevuto una stampa che raffigura l'alluvione scatenata nella data di quest'anno, ma nel 1755. Alle 18, poi, hanno partecipato alla messa di settima per ricordare Gianfranco Bosonin, anni, morto domenica mattina nella sua stalla, nel borgo di Donnas. Era andato là per salvare il suo mulo, ma la forza della Dora ha travolto entrambi.

Cogne raggiungibile con l'auto e il trenino

La strada si può percorrere in convogli sotto scorta
Gli orari della linea ferroviaria Crétaz-Acque Fredde

COGNE

L'isolamento è finito. Cogne è di nuovo collegata con il resto della Valle, anche se con limitazioni di mezzi e orari. La strada regionale è percorribile dalle auto in convogli scortati dai carabinieri. In discesa i convogli partono da Epinel alle 8, alle 12 e alle 18. Le colonne guidate dal fuoristrada dei carabinieri di Cogne. In salita si parte dal bivio di Ozein alle 8,30, alle 12,30 e alle 18,30. Ieri ogni gruppo era composto da 30-40 auto di residenti e anche di qualche proprietario di seconde case salito a Cogne per controllare le conseguenze dell'alluvione. Intanto continuano a gran ritmo i lavori di rifacimento della carreggiata. I mezzi di soccorso e quelli impiegati nei cantieri possono circolare dalle 7 alle 18.

E' sempre in funzione il trenino Crétaz-Acque Fredde, compresi i collegamenti con autobus da Cogne a Crétaz e da Acque Fredde ad Aosta. Da Cogne le navette per Crétaz partono alle 6,30, alle 9, alle 14,15 e alle 16,45; il trenino parte alle 6,45, alle 9,15, alle 14,30 alle 17; l'arrivo ad Aosta, con il bus, è alle 8,45, alle 11,15, alle 16,45 e alle 19,15. Per il percorso inverso, la partenza del bus da Aosta per Acque Fredde è alle 6,, alle 9,15, alle 14,15 e alle 17; il trenino parte alle 8, alle 10,30, alle 15,15 e alle 18. L'arrivo a Cogne, in navetta, è alle 9,15, alle 11,45, alle 16,45 e alle 19,30. E' obbligatoria la prenotazione all'Apt di Cogne numeri telefonici 0165 74040 e 74056. Sabato e domenica i trenini erano al completo (20 persone alla volta); gli altri giorni la media è stata di 5 persone. [gio. mac.]

Un convoglio di mezzi privati in attesa di raggiungere Cogne sotto scorta

FONDAZIONE SPECCHIO DEI TEMPI - LA STAMPA

Un aiuto per affrontare l'emergenza

I cronisti de La Stampa stanno percorrendo la Valle per portare alle persone maggiormente colpite dall'alluvione aiuti economici a nome della Fondazione Specchio dei Tempi. A Hône, dove hanno partecipato ai funerali di Ernesto Manservigi, il giovane folgorato da una pompa idrovora stata aiutando a vuotare dall'acqua la casa e l'azienda di un amico, hanno consegnato una somma di denaro alla vedova per aiutarla ad affrontare le prime emergenze insieme ai figlioletti Simone e Alessia. SERVIZIO A PAGINA 42

SAISON CULTURELLE 2000'2001
Région Autonome Vallée d'Aoste
l'Education et de
Service des Activités Culturelles

MUSICA
martedì 31 ottobre 2000
mercoledì 1° novembre 2000
Aosta, Cinéma de la Ville
IL PICCOLO LADRO
Erick Zonca
L'HUMANITE
Bruno Dumont
martedì 7 novembre 2000
mercoledì novembre 2000
Aosta, Cinéma de la Ville
DICIASSETTE ANNI
di Zhang Yuan
DANCER IN THE
di Lars Von Trier

MUSICA
lunedì 30 ottobre 2000
Aosta - Teatro Giacosa
SINFONICA ORCHESTRE SYMPHONIQUE DE L'INSTITUT MUSICAL DE LA VALLEE D'AOSTE
direttore Emmanuel Siffert
violino Thomas Tulacek
musiche
Mozart, Grieg
Mendelssohn - Bartholdy

TEATRO
jeudi novembre 2000
Aoste - Théâtre de Ville
Altri&venti
collaboration avec
Atelier Théâtre Actuel
LA VALSE DES ADIEUX
de Louis Aragon
lecture par
JEAN-LOUIS TRINTIGNANT

MUSICA
mercoledì novembre 2000
Aosta - Teatro Giacosa
DINO SALUZZI FAMILY
in
TANGO CANDOMBE'

PUNTI VENDITA
AOSTA: Smart c/o Museo Archeologico - Tel. 0165/32778 - COURMAYEUR: Agenzia Viaggi Mont-Blanc - Tel. 0165/841397
MORGEX: Tabaccheria Vélicozi - Tel. - SAINT-VINCENT - Best Record - Tel. 0166/511561
VERRES - Tabaccheria Borettaz - Tel. - PONT-SAINT-MARTIN Centro Grovani Calembour Tel.

La solidarietà di Specchio dei Tempi portata in Valle dai cronisti de La Stampa

Immagini da Pollein. Da don Luigino Ottobon, Giuseppe Tassone e Luca Bianchi insieme ai carabinieri e ai cronisti de La Stampa e del TgS

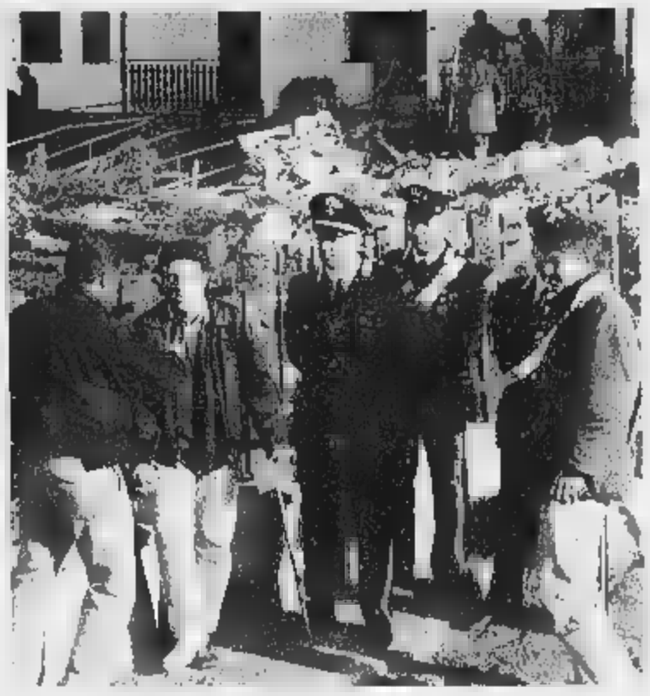

Tra gli alluvionati per un aiuto concreto

Dopo Hône e Pollein oggi appuntamento a Fénis

Angelo Conti

Sonia è una vedova dell'alluvione. Il marito Ernesto Manservigi, 28 anni, è sparito fra le onde di un torrente, non è stato travolto da una frana. Ma se è andato domenica mattina, folgorato da un pompa idrovora mentre stava cercando di vuotare dall'acqua e dal fango la casa e l'azienda di un amico. Ieri tutta Hône si è fermata, per accompagnare questo ragazzo generoso sino al cimitero. Fra la gente c'erano anche i cronisti de La Stampa, venuti lì a rendere omaggio ad una persona straordinaria, per impegno e altruismo. Il modo migliore per ricordarlo è parso consegnare alla moglie un contributo economico, a nome della Fondazione La Stampa - Specchio dei Tempi, che le consentirà di affrontare le prime emergenze vicino a Simone ed Alessia, i due figlioletti di tenerissima età.

Ieri, i giornalisti de La Stampa, a bordo di alcune auto, sono saliti a Pollein: era in programma una distribuzione di aiuti, che si è trasformata soprattutto in una riflessione, piuttosto complessa, sul destino di un paese che continua ad essere minacciato.

Non manca, in questa gente, lo scoramento e la preoccupazione. E' saggio ricostruire? Ma sarà soprattutto lecito, visto che saranno necessarie licenze edilizie che dovranno tenere conto, questa volta, di una situazione idrogeologica allarmante? C'è il timore della smobilitazione, del trasferimento del paese, o almeno di una grossa fetta del paese da un'altra parte. «Siamo smarriti - spiegava don Ottobon, il parroco di San Giorgio - anche perchè non riusciamo a capire quale sarà il nostro futuro».

Oggi i cronisti de La Stampa, alle 9, saranno davanti al municipio di Fénis, per incontrare gli alluvionati che vorranno ricevere un aiuto economico, che sarà immediatamente erogato. Poi scenderanno a Nus, per incontrare altri valligiani in difficoltà, poi ancora più giù verso Verrès e Pont-Saint-Martin.

L'obiettivo è quello di consegnare un aiuto economico che, anche se limitato a qualche milione, potrà rappresentare per i più danneggiati un momento di speranza, di amicizia e quindi di conforto. Con la certezza di avere sempre qualcuno pronto a tendere loro la mano.

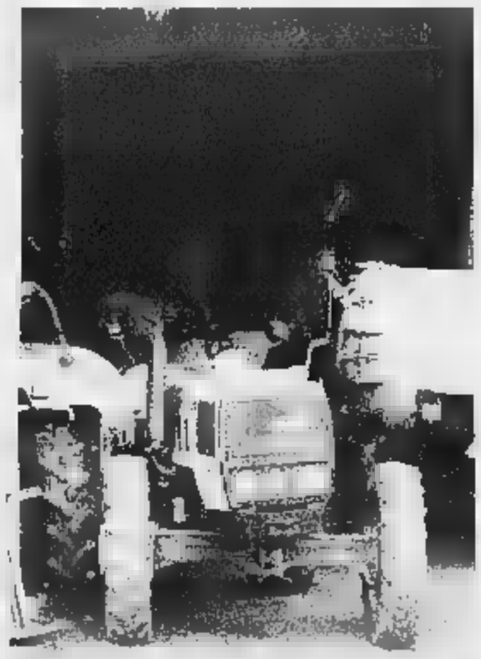

Soccorritori al lavoro al quartiere Dora di Aosta (sopra) e in frazione Chenaux di Pollein (a destra)
Nella foto sotto, il campo sportivo di Brissogne ancora invaso dall'acqua a due giorni dall'alluvione
Immagini che testimoniano la catastrofe che ha sconvolto la Valle d'Aosta, ma anche la forza d'animo dei tanti che si sono impegnati per le persone più colpite

Un sostegno economico per le prime emergenze consegnato alla vedova di Ernesto Manservigi

Ricostruire o andar via? L'incognita del futuro preoccupa gli abitanti di frazioni e villaggi

A fianco, Sonia Challancin vedova di Ernesto Manservigi di Hône folgorato mentre stava aiutando a sgoberare dall'acqua la casa e l'azienda di un amico
Sopra e in basso, una veduta di Fénis cumulo di macerie tra abitazioni di Pollein

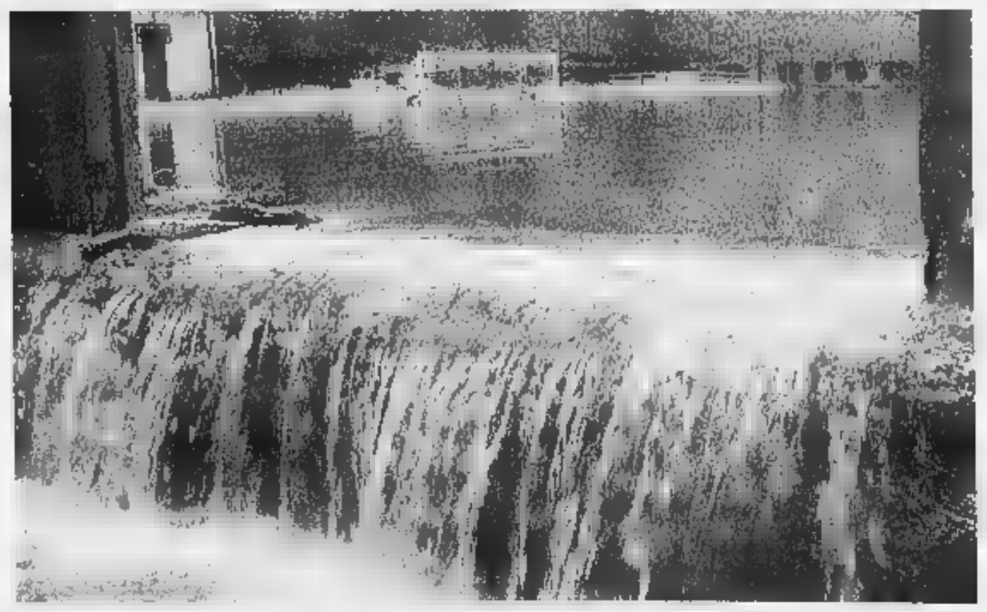

La carcassa di un'auto travolta dal fiume di fango e i parenti di Manuel Catalano ucciso a 15 anni dalla furia del torrente Comboé a cui sono stati consegnati i primi aiuti a nome della Fondazione Specchio dei Tempi La Stampa

Il fango ha distrutto l'intera linea Chivasso-Aosta. Due anni per la riapertura completa

La ferrovia è diventata un ricordo

I pendolari costretti a estenuanti viaggi in autobus

La ferrovia a Donnas coperta dalla Dora. Sui binari davanti al Borgo ora c'è una pista d'emergenza per i camion

Stefano Sergi

Nelle stazioni regna il silenzio. Non c'è più nemmeno la voce dell'altoparlante che annunciava gli arrivi e le partenze dei convogli, perché di treni sulla Chivasso-Aosta non se vedranno per un pezzo. La ferrovia è soltanto un ricordo. L'alluvione ha spazzato via l'intera linea, i binari sono stati sradicati dalle traversine in decine di punti, piegati in forme irreali, divelti, coperti di fango. E dove l'acqua ha risparmiato le strutture, ha scavato attorno, rendendo tutto inagibile. Ci sono miliardi di danni, passati in secondo piano, com'è ovvio, nei primi momenti della tragedia. Ma ora, con il lento tentativo della Valle d'Aosta di tornare alla normalità, la distruzione della ferrovia comincia a farsi sentire soprattutto tra i pendolari, quei lavoratori che ogni mattina si alzano all'alba per raggiungere, da Aosta, gli stabilimenti della Media e Bassa Valle o addirittura del Canavese. E vice-versa, perché a Châtillon, Verrès e Pont-St-Martin erano decine i dipendenti regionali che sfruttavano i treni. Stesso disagio per gli studenti, universitari e non. Con la benzina a 2300 lire e il gasolio che ormai sfiora le 2000 lire al litro, ipotizzare un viaggio quotidiano di 80-100 chilometri significa devolvere l'intero stipendio alla confraternita petrolifera che sta mettendo in ginocchio le economie di mezzo mondo.

Ferrovie spa, subito dopo l'emergenza, ha dato il via a una serie di servizi sostitutivi in autobus che, dopo il caos dei primi giorni, stanno assumendo contorni più regolari, anche se la rapidità dei treni diretti non può essere ripristinata con un viaggio in pullman. Questo perché, a parte la velocità ridotta, gli autobus utilizzano il tracciato autostradale ma fermandosi alle stazioni ferroviarie di Châtillon, Verrès e Pont-St-Martin. L'uscita dalla A5 e il successivo rientro costituiscono un'inevitabile perdita di tempo. E così, se prima dell'alluvione un viaggio da Aosta a Pont-St-Martin su treno diretto durava 50 minuti circa, per lo stesso tratto da percorrere adesso servono almeno 20 minuti in più. Un gruppo di utenti, dipendenti regionali che vivono in Bassa Valle e lavorano ad Aosta, chiedono la possibilità di far fermare gli autobus direttamente ai caselli e non alle stazioni. Ferrovie spa risponde: «E' una richiesta logica, ma purtroppo abbiamo scelto apposta le fermate davanti alle stazioni per un motivo di servizi a disposizione degli utenti. Ad esempio i parcheggi, che non esistono in prossimità dei caselli. Stiamo comunque modificando giorno dopo giorno i servizi sostitutivi, potenziandoli e rendendoli il più possibile funzionali rispetto alle esigenze degli utenti. Ci troviamo di fronte a un disastro di proporzioni enormi e anche per noi non è stato facile ripristinare i primi servizi».

Ma quanto ci vorrà prima di rivedere un treno sul tratto da Pont-St-Martin ad Aosta? Tanto, tantissimo, secondo le voci che circolano. C'è chi parla di due anni di lavori. Claudio Lavoyer, assessore regionale ai Trasporti, spiega: «Stiamo lavorando per un progetto in tre tempi. Innanzitutto si potrebbero ripristinare al più presto alcuni tratti, integrandoli con i servizi sostitutivi. Questo per non far perdere alla gente la fiducia nella ferrovia. In un secondo momento potrebbero essere svolti i lavori di miglioria necessari in qualche tratto, ad esempio i raddoppi. E infine, gli interventi di modifica dei tratti a rischio, di cui già si parlava da tempo. Questo per rendere il tracciato adatto anche ai treni veloci, in un'ottica di internazionalizzazione della linea».

TRENO	NT					9848	A0002	9850	4226	9852	9854	4232	9856	10138	9858
AOSTA	5,32	6,07	6,10	7,12	9,42	12,12	12,55	14,13	14,13	15,16	17,13	17,10	19,13	18,42	20,14
CHATILLON	5,57		6,35				13,20		14,38			17,35		19,07	
	6,17		6,55				13,40		14,58			17,55		19,27	
P-ST-MARTIN	6,42		7,20				14,05		15,23			18,20		19,40	
BORGOFRANCO	6,57		7,35				14,20		15,38			18,35		19,54	
IVREA	7,06		7,45				14,30		15,48			18,45		20,04	
	7,07														
STRAMBINO	7,27	7,27		8,32	11,02	13,32		15,33		16,36	16,33		20,33		21,34
STRAMBINO	7,37	7,37		8,42	11,12	13,42		15,43		16,46	16,43		20,43		21,44
CHIVASSO	8,08	8,08		9,05	11,40	14,05		16,05		17,14	19,05		21,06		22,08
TORINO	8,35	8,35		9,35	12,15	14,35		16,35		17,39	19,35		21,35		22,35

TRENO	10121	4237	9839	9843	A0001	9845	4221	9847	9849	4225	9851	9853	9853	9855	9859
TORINO			6,25	8,25		11,23		13,25	14,25		16,25	17,25	17,25	18,25	22,25
CHIVASSO			7,08	9,00		12,00		14,00	15,00		17,03	17,58	17,58	19,00	23,00
STRAMBINO			7,35	9,16		12,16		14,16	15,16		17,19	18,18	18,18	19,17	23,17
STRAMBINO			7,40	9,21		12,21		14,21	15,21		17,24	18,23	18,23	19,22	23,22
IVREA													18,42		
IVREA	6,03	6,45			11,15		13,37			16,50			18,43		
BORGOFRANCO	6,13	6,55			11,25		13,47			17,00			18,53		
P-ST-MARTIN	6,28	7,10			11,40		14,02			17,15			19,08		
VERRES	6,53	7,35			12,05		14,27			17,40			19,33		
CHATILLON	7,13	7,55			12,25		14,47			18,00			19,53		
	7,38	8,20	9,00	10,40	12,50	13,40	15,12	15,40	16,40	18,25	18,44	19,43	20,18	20,42	0,42

«Dobbiamo imparare a fare manutenzione»

Il Consiglio comunale di Pont-St-Martin riunito ieri per discutere sui danni dall'alluvione

Pont-Saint-Martin discute sui rimedi del dopo-alluvione

Daniela Giachino

PONT-SAINT-MARTIN

Alluvione, angoscia, terrore, danni, difficili da quantificare. La Valle d'Aosta è stata sconvolta da torrenti impazziti e da piene travolgenti che hanno seminato panico e dolore. Quanto tempo ci vorrà per rimettere in sesto quello che è stato travolto in un attimo? Se lo è chiesto il Consiglio comunale di Pont-St-Martin riunito ieri per discutere la situazione generale.

Dalle parole della maggioranza e della minoranza è emersa la situazione di privilegio del paese, danneggiato soltanto in parte. Sei le imprese allagate e alcune famiglie sfollate, quadro molto diverso dal vicino abitato di Donnas. Ferruccio Mannini, consigliere di minoranza, ha speso parole di encomio per le istituzioni, i tecnici, la Protezione civile, il volontariato, le forze dell'ordine che al momento giusto si sono trovati al loro posto. «Qualche smagliatura si è verificata - ha detto - soprattutto nei settori della viabilità e delle comunicazioni».

Obiettivo prioritario è la ricostruzione, con un occhio di attenzione per le aziende, che si teme possano uscire dalla Valle. «Bisognerebbe alzare di qualche metro le sedi delle ditte che sono dislocate lungo la Dora - ha continuato. - E soprattutto, sarà fondamentale riappropriarsi della cultura della manutenzione. Siamo capaci di costruire, ma non di mantenere. Occorre avere bene in mente che il ripristino costa più della prevenzione». Giulio Zanardi, altro consigliere di minoranza, ha poi chiesto un'analisi geologica approfondita.

Il sindaco Alberto Cretaz ha illustrato quali sono stati gli interventi fatti e che cosa si farà in futuro. Alla notizia dell'alluvione è subito stato allestito il Palasport, sede operativa dell'Unità di Crisi, che ha avuto un ruolo fondamentale per tutta la Bassa Valle. Da lunedì è stato attivato un servizio per la richiesta di risarcimento danni. I privati e le aziende possono rivolgersi alla signora Voiros, al secondo piano del municipio, per richiedere sopralluogo dei tecnici comunali.

Sono avviati i lavori per svuotare l'alveo del torrente Lys, nella zona troppo in piano. Ancora aperto il problema della frana lungo la strada dei vigneti in località Ronc. Lo sgombero delle abitazioni è ancora in atto perché la stabilità del muro di sostegno della strada continua a essere precaria. Da 3 giorni l'impresa Icoval, con sede ad Arnad, sta tagliando i massi nel tentativo di bloccare lo smottamento. Il sindaco ha ribadito la necessità dei lavori di pronto intervento per la messa in sicurezza della strada dei vigneti e per il suo ripristino.

Unanime il giudizio conclusivo: se caos non c'è stato, va riconosciuto il merito di quanti hanno fronteggiato in prima linea 3 giorni e 3 notti terribili.

La discussione si è poi concretizzata con l'impegno di contattare al più presto i rappresentanti della Pro Loco, dei commercianti e dei Consorzi Irrigui per programmare iniziative che rientrino nell'ottica della prevenzione, ma anche del coinvolgimento per una ripresa che sia il meno traumatica possibile.

Giulio Clerino, della maggioranza, ha proposto di devolvere il gettone di presenza a un fondo per alluvionati, che sarà costituito anche dai soldi che il gemellato Pont-St-Martin (paese della Loire - Atlantique) sta raccogliendo per i valdostani.

Danneggiate sei imprese con le sedi sul lungo-Dora

Società con sede in Verrès esegue servizi di
CONTABILITÀ, CONTROLLO DI GESTIONE E PAGHE PRESSO LE VS. SEDI
Per informazioni Tel. 0125.929830 e-mail cadacon@libero.it

IL METEO E DINTORNI

Nuvole in arrivo Temperatura in calo

Oggi in Valle le condizioni del tempo avranno un cambiamento rispetto ai giorni scorsi, perché soprattutto lungo la dorsale alpina vi saranno annuvolamenti che nella giornata saranno via via più intensi e potranno causare locali precipitazioni a carattere soprattutto intermittente. La variazione meteorologica porterà anche ad una leggera flessione delle temperature, soprattutto di giorno. La minima della notte resterà fra i 4 e i 6 gradi dei giorni scorsi, ma la massima potrà essere di poco superiore ai 14-15 gradi. Molto intensa l'umidità soprattutto nelle prime ore del mattino, con valore medio giornaliero che si attesterà attorno al 60-65 per cento. Nelle zone di fondovalle vi potranno essere (sempre al mattino) banchi di nebbia e foschie.

NOTIZIE DI PUBBLICA UTILITA'

NUS. Riprende oggi l'attività scolastica a Nus e Fénis. Per gli studenti delle medie sarà la struttura di Quart a ospitare gli alunni, sia di Nus sia di Fénis, con orario di lezioni 14 - 18,30. Per i ragazzi di Fénis l'appuntamento è alle 13,20 al bivio di Chez Sapin, mentre per quelli di Nus il punto d'incontro, alle 13,30, è il campo sportivo comunale per il trasporto con bus navetta. Per le elementari, funzionerà a Nus il centro di accoglienza scolastica nel salone parrocchiale, con inizio tra le 8 e le 9 e fine tra le 15 e le 17, con servizio di refezione.

POLLEIN. L'amministrazione comunale ha attivato i seguenti conti correnti: conto corrente postale 19075134 intestato a «Comune di Pollein - servizio tesoreria - Pro alluvione ottobre 2000» e conto corrente bancario 10/180555 «Comune di Pollein - Alluvione ottobre 2000». E' possibile fare i versamenti agli sportelli bancari del San Paolo Imi di Pollein e di Aosta.

AOSTA. L'Hockey club Valle d'Aosta torna sul ghiaccio con il pensiero rivolto a chi ha subito danni per l'alluvione. Questa sera alle 20,30 la squadra di Luca Lattanzi farà l'esordio casalingo nel campionato di serie B ospitando l'Alta Badia. La società, su precisa richiesta dei giocatori, ha deciso di non far pagare il biglietto d'ingresso (di 5000 lire), ma raccoglierà donazioni che saranno devolute agli abitanti dei comuni più colpiti dall'alluvione.

VILLENEUVE. Il Comune, in collaborazione con i vigili del fuoco volontari, ha anche organizzato squadre di intervento per le quali chiede disponibilità di «uomini e donne di buona volontà». Per altre informazioni, è possibile telefonare allo 0165/95058.

CHARVENSOD. L'amministrazione comunale, in collaborazione con il Centro Caritas di Pont-Saint-Martin ha deciso che durante tutti gli appuntamenti della rassegna culturale verrà fatta una raccolta diretta di fondi a favore degli alluvionati; aiuti finanziari possono anche essere versati nel conto corrente bancario 2000502/03/00 della filiale di Pont-St-Martin della cassa di Risparmio di Torino.

AOSTA. L'associazione «28 giugno Arcigay e Arcilesbica» della Valle d'Aosta ha deciso di destinare gli utili derivanti dalla festa mensile (domenica alla discoteca Mizar) in favore degli alluvionati nel conto aperto dalla Caritas. L'Arcigay e l'Arcilesbica valdostani hanno invitato le associazioni gay e lesbiche a versare i contributi al conto corrente postale 14588127 della Fondazione Opere Caritas della diocesi di Aosta e al conto corrente Monte dei Paschi di Siena, filiale di Aosta, della Fondazione Opere Caritas della diocesi di Aosta.

Per la pubblicità su: LA STAMPA
publikompass
Filiale di AOSTA
Piazza Chanoux, 28
Tel. 0165.231424 - 0165.230092

lucazanini.it

Dal mistero alla scienza.

Per conoscere la Sindone attraverso
i luoghi biblici, i reperti storici,
le analisi sul lino e seguirne il lungo
itinerario geografico dal medioevo
all'inizio del terzo millennio.
Per comprendere con l'ausilio
della scienza il mistero del sudario
che, secondo la tradizione, è stato
il lenzuolo funebre di Gesù Cristo.

Pierluigi Baima Bollone
SINDONE E SCIENZA
all'inizio del terzo millennio
pp. 284 - 16 tavole a colori
L. 24.000

**I VOLUMI DE "LA STAMPA"
DISTRIBUITI DA RCS LIBRI
SONO IN VENDITA
NELLE MIGLIORI LIBRERIE**

Per informazioni: 011/6568493,
oppure edizionilibrarie@lastampa.its.it

I libri de
LA STAMPA

La decisione degli Amis des batailles. La motivazione: non c'è nulla da festeggiare

«Reines», annullata la finalissima

E' la prima volta in 42 anni di storia del concorso

Alessandro Camera

Per la prima volta dopo quarantadue anni è stata annullata la finale regionale del «Concours régional Batailles de reines». La decisione è stata adottata martesera dal comitato direttivo dell'«Association régionale Amis des batailles de reines» al termine dell'assemblea degli iscritti. La scelta non è stata né facile né indolore ed è stata assunta dopo un dibattito dai toni accesi, con due fronti schierati l'uno per il «sì» alla manifestazione e l'altro per il alla finalissima della Croix Noire.

Alla riunione erano presenti 28 dei 30 componenti il direttivo in rappresentanza di 52 comitati 60. Prima di assumere una decisione che per l'ambiente degli allevatori rappresenta un evento storico, il direttivo aveva proposto all'assemblea di escludere, a priori, l'eventualità di recuperare l'eliminatoria di Brissogne domenica ottobre, soprattutto perché, ha spiegato direttivo «non si poteva rischiare di intralciare la circolazione con il trasporto del bestiame e perché tragedia è troppo imminente». Per contro, il direttivo aveva espresso la volontà organizzare la finale regionale per domenica 5 novembre «per creare un'operazione di solidarietà e di sostegno nomico creando, con una parte dei proventi e riducendo le spese per i premi agli allevatori, un fondo di solidarietà per i primi aiuti ai sinistrati dell'alluvione». In pratica il direttivo degli «Amis batailles» aveva proposto di mantenere invariato il prezzo del biglietto di ingresso alla finalissima lasciando l'iniziativa agli spettatori per ulteriori offerte e di destinare l'introito al Fondo di solidarietà per gli alluvionati; di ridurre il rimborso spese fissato attualmente in 700 mila lire per bovina finalista e devolvere il ricavato della trattenuta sempre al Fondo; di annullare la lotteria delle manze e offrire le otto bovine in palio agli allevatori che hanno perso il loro bestiame nell'alluvione.

Alla fine di una discussione dai toni vivaci, ha prevalso il fronte del «no» alla finale regionale, la motivazione che «questo non è il momento di fare festa».

Per molti iscritti all'Association Amis des batailles de reines la scelta di annullare la finale regionale era diventata quasi obbligata. Non si poteva fare una manifestazione in un'atmosfera di contrapposizione netta all'interno del mondo degli allevatori. Avremmo rischiato di allargare la frattura tra i paladini del "sì" e i difensori del "no". Avremmo rischiato di vedere arrivare alla Croix Noire, in segno di dissenso, non le oltre 160 finaliste, ma la metà o anche meno. Meglio allora soprassedere per quest'anno e dare a tutti gli allevatori l'appuntamento per il 44° Concours batailles de reines del 2001».

L'assessore regionale dell'Agricoltura Carlo Perrin è limitato a commentare la scelta dell'Association con un laconico «rispettiamo la decisione del Comitato». Analoga decisione di annullare la finalissima è stata adotta dal direttivo del Comité Eléveurs Batailles de Chèvres. In questo settore la finale avrebbe dovuto essere disputata domenica 29 ottobre a Perloz, e anche per gli allevatori di capre alla base del rinvio il fatto che «non c'è nulla da festeggiare».

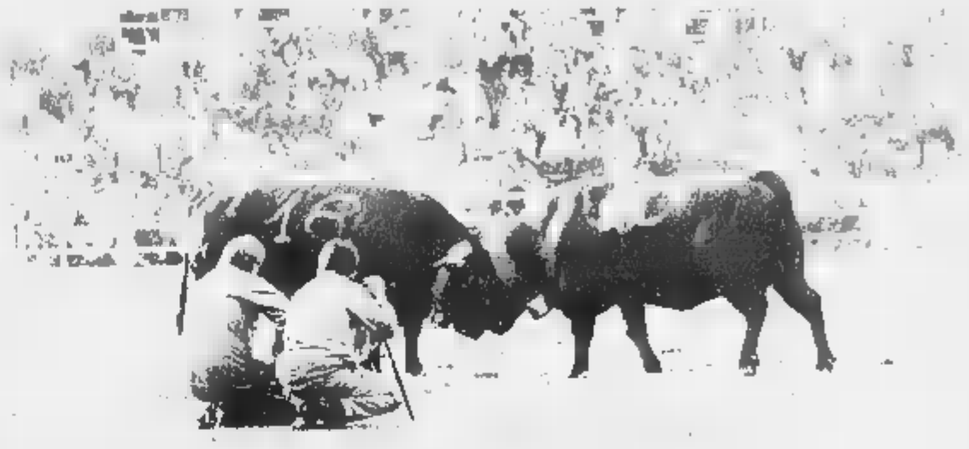

Un'immagine della finalissima dello scorso anno del «Concours batailles de reines» nell'arena della Croix Noire

Aiuti dal Coni per i danni alle strutture sportive

Sono sei le località più colpite

Giorgio Macchiavello

AOSTA

La giunta regionale del Coni proporrà alle Federazioni attive in Valle d'Aosta di devolvere i contributi destinati alle società nel 2000 ai Comuni che hanno subito maggiori danni agli impianti sportivi per l'alluvione. L'esecutivo locale del Comitato olimpico, presieduto da Eddy Ottoz, si è riunito martedì sera per esaminare la situazione. Gli impianti più danneggiati risultano essere a Nus, Fénis, Pollein, Donnas, Gressoney e Cogne.

La proposta del Coni prevede di stanziare per questi paesi i contributi previsti per le società sportive, oltre un'ulteriore somma che verrà ricavata da assestamenti di bilancio. Un calcolo approssimativo indica un totale di 60 milioni, che potrebbe aumentare nel caso di un ulteriore intervento della centrale del Coni, nonostante i tagli ai bilanci che hanno caratterizzato le ultime stagioni.

Eddy Ottoz, presidente del Coni regionale

Oggi alle 19 la giunta incontrerà tutti presidenti dei Comitati regionali delle Federazioni per discutere la proposta. Il presidente del Coni Gianni Petrucci, data l'eccezionalità della situazione, si è già detto d'accordo, anche se comunque dovrà essere l'assemblea dei presidenti a pronunciarsi.

Una stima precisa dei danni alle strutture sportive non è stata ancora fatta, anche perché finora sul territorio le priorità sono state altre. Il presidente Eddy Ottoz è intervenuto alla riunione di martedì pomeriggio tra i sindaci della regione per chiedere, per quanto possibile, collaborazione a livello locale. Il presidente del Comitato del Coni ha distribuito agli amministratori locali l'elenco degli impianti sportivi esistenti in Valle, secondo il quale, comprese anche le piste di sci, le strutture 0. «Abbiamo cominciato un giro di telefonate nei Comuni - spiega Ottoz - per sapere quanti e quali sono gli impianti distrutti, danneggiati o inagibili. Contiamo di avere un quadro generale della situazione per il fine settimana».

Il campo sportivo di Epinel, a Cogne, danneggiato dalla frana che ha diviso in due il villaggio

Bloccato 26 ore nella casa allagata

Anziano «miracolato» nella zona di Fénis

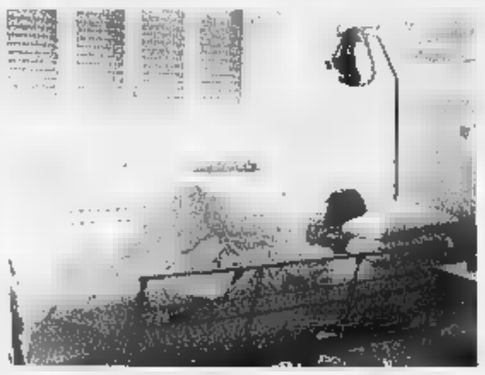

Maurizio Vigon 90 anni nella stanza d'ospedale dove è stato ricoverato dopo le 26 ore trascorse bloccato in casa dalla frana che ha investito la sua abitazione a Fénis

FENIS

Chi crede all'inesorabilità del destino trova una conferma. Per gli scettici, potrebbe l'occasione per ripensamento. I «dopo catastrofe» annoverano quasi sempre «miracoli», situazioni incredibili, realtà al limite dell'immaginazione. Il protagonista di questa storia è l'esempio più eloquente della vittoria della vita, anche all'invidiabile traguardo di 90 anni. Tanti ne ha Maurizio Vigon, uno degli abitanti della frazione Pléod a Fénis, devastata dall'alluvione di domenica. Nella casa semidistrutta ha resistito 26 circondato da un inferno acqua e fango, nella tempesta che lo stava inghiottendo, nel buio più totale, senza possibilità di scappare.

A far gridare «miracolo» le condizioni di salute di questo superfortunato. Vigon è invalido al 100 per cento, paralizzato e costretto a rimanere a letto per la maggior parte del giorno. Ha difficoltà a mangiare e riesce, a stento, ad esprimersi. «Siamo scappati domenica alle 9 - racconta il genero Bruno Voyat -, aprendoci un varco nell'inondazione che aveva sventrato i due piani della casa». Non hanno avuto la possibilità di portare in salvo anche «nonno» Maurizio. «Quando siamo ritornati per prenderlo - continua Voyat - la casa era inaccessibile, invasa dall'acqua che, nelle stanze era alta un metro, mentre nella camera di mio suocero non ha superato i 50 centimetri».

Maurizio Vigon è rimasto a letto immobile fino a lunedì mattina dopo le 8, circondato dalla catastrofe che ha sconvolto il paese, causando la morte di 6 persone. Quando i soccorritori sono riusciti a raggiungerlo, in elicottero, ha sussurrato: «Vedevo tanta acqua e mi chiedevo: "Chissà dove sono i miei figli"». E' ancora ricoverato in ospedale, «ma - assicurano i familiari - si è ristabilito del tutto e chiede di ritornare a casa. Purtroppo, anche noi siamo senza casa». [a. c.]

«Emergenza affrontata bene»

Positivo il bilancio degli interventi svolti da elisoccorso e strutture Usl

AOSTA

«E' positivo il bilancio della gestione dell'emergenza alluvione da parte dei differenti settori dell'Unità sanitaria locale della Valle d'Aosta». A dirlo è Stefania Riccardi, direttore generale dell'Usl. E aggiunge che «dopo qualche momento difficile nelle prime dell'evento, superato grazie alla collaborazione di tutti, da martedì le strutture ospedaliere del capoluogo sono tornate alla normalità».

La situazione sul territorio è stata riassunta dal responsabile Paolo Ferrero: «L'assistenza di base è stata assicurata da subito. Alcuni consultori e poliambulatori hanno avuto problemi nella giornata di lunedì scorso, ma già da martedì molti hanno ripreso a funzionare. I "casi" più difficili sono stati riscontrati ai consultori di Cogne, Champagne, Pont Suaz, Antey, Valtournenche e Gaby, al poliambulatorio di Donnas, che tornati a essere operativo a inizio settimana».

«Resta purtroppo negativa - ha detto ancora Ferrero - la situazione consultorio di Nus. Attualmente i locali sono stati puliti, ma mancano anco l'acqua e l'energia elettrica. L'assistenza è comunque garantita appena riavremo acqua ed elettricità riattiveremo anche Nus».

Carlo Vettorato responsabile del «118» per il soccorso di emergenza sul territorio

Anche il servizio «118» è stato impegnato al massimo. «Abbiamo cominciato a lavorare dai primi minuti di emergenza alluvione - ha detto il responsabile del servizio Carlo Vettorato - e possiamo dire che la macchina ha funzionato. Avevamo la priorità dei dializzati e di chi è in ossigenoterapia. Tra lunedì e martedì abbiamo garantito il ricovero di 49 dializzati e assicurato i rifornimenti di ossigeno a 190 valdostani. Indispensabile è stato l'aiuto piloti, meccanici, volontari e tanti altri, impegnati a garantire una funzionalità continua di elicotteri, che si sono alzati in volo con ogni tempo e in condizioni difficili». [a. c.]

Dal Comune di Loano l'invito a trascorrere vacanze in Valle d'Aosta

LOANO. «Vacanze della solidarietà» per aiutare le regioni colpite dall'alluvione. E' la proposta del Comune ligure di Loano, che ha invitato a trascorre in Piemonte e Valle d'Aosta «vacanze solidali», anche a costo di sopportare qualche disagio dovuto ai danni dell'alluvione. L'intento è di aiutare piemontesi e valdostani portando un beneficio economico diretto, oltre alla raccolta di fondi. «Andare a sciare passando le vacanze in questi luoghi porterà beneficio diretto agli albergatori e ai ristoratori».

La giunta di Loano, su proposta del consigliere Luca Lettieri, si è già attivata. Confermano il sindaco Francesco Genere e il vice sindaco Angelo Vaccarezza: «Amministriamo una località che vive di turismo. Invitiamo i nostri cittadini e quelli delle altre località liguri a prendere in considerazione, per la settimana bianca o una semplice gita fuori porta, la Valle d'Aosta e alcune valli del Piemonte. Questo darebbe un impulso alle attività economiche, al morale, alla voglia di ripresa. Contiamo di propagandare l'iniziativa nell'ambito della prossima "Riviera dei Tesori" che toccherà molte località del Savonese».

E ancora: «Proviamo ad immaginare il ritorno economico per queste popolazioni se molti metteranno in pratica la proposta. Come giunta quando la situazione sarà sotto controllo, faremo una visita di questo tipo. Non sarà la soluzione a tutti i guai, però...». [a. r.]

Bra 7/29.10.2000

www.dedalus-bra.it

Informazioni:
Tel. 0172438324
Fax 0172418601

programma

venerdì
27 Ottobre

Ore 18.30
Ala Corso Garibaldi
Incontro e consegna del Premio Dedalus per la Cultura
Alberto Abruzzese

sabato

Ore 09.00
Auditorium CRB
Convegno, in collaborazione con UEB - Università Estiva Braidese "Comunicare la Comunicazione"

Ore 17.00
Ala Corso Garibaldi
Incontro e consegna Premio Dedalus per il Cinema a Enrico Lo Verso

ABET LAMINATI CRB LA STAMPA

Indirizzo : http://www.lastampa.it/

www.lastampa.it

Chiedici cosa vuoi.

LA STAMPA *web*

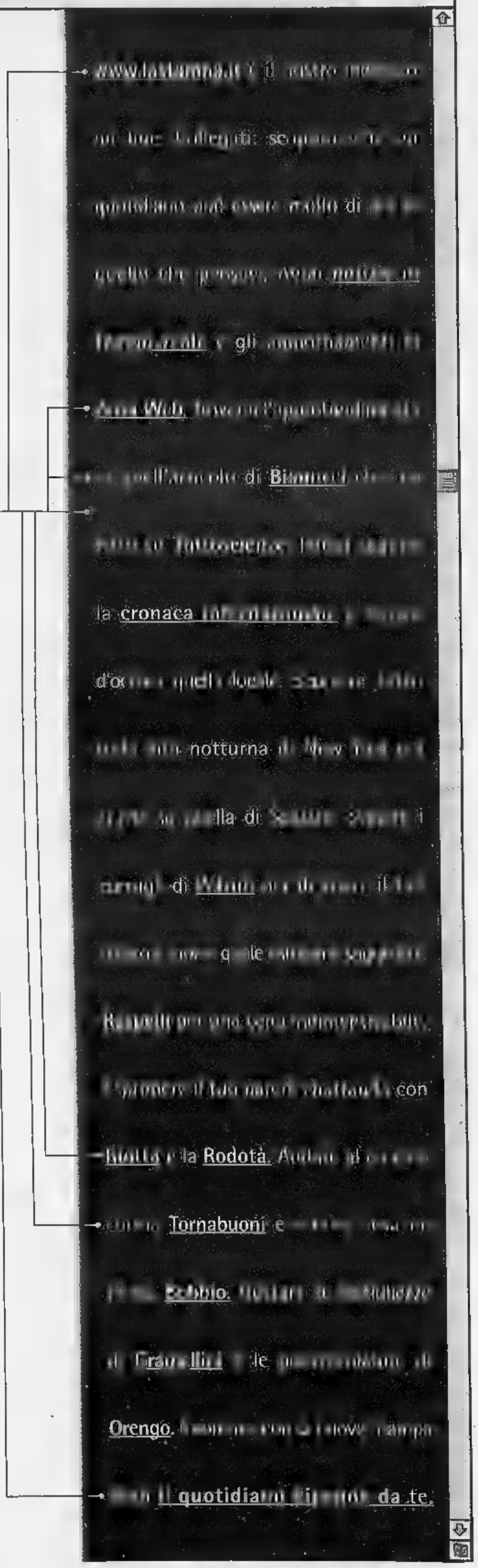

Oggi l'ultimo modello che gli alluvionati devono presentare ai rispettivi Comuni di residenza

Sfollati in albergo, come avere i rimborsi

I moduli anche sul sito Internet della Protezione civile

Nuovo «flash» sui moduli per il risarcimento-danni provocati dall'alluvione, in distribuzione presso i Comuni sul territorio: oggi La Stampa pubblica il documento per coloro che hanno trovato una sistemazione in albergo. E' possibile ritagliare la pagina del giornale o fotocopiarla per presentare la richiesta danni, chi usa la rete può anche scaricare direttamente il testo da Internet cliccando sull'apposito sito: www.protezionecivile.it. Sempre in tema di moduli, la Confesercenti mette a disposizione le proprie sedi per aiutare i commercianti colpiti dall'alluvione a redarre la stima dei danni e a presentare la richiesta del contributo per il ripristino dell'attività. Ecco dove rivolgersi: Torino, corso Principe Eugenio 7d (tel. 011/52201); Ciriè, via Vittorio Emanuele (tel. 011/9212205); Cuorgnè, via Giovanni Trione 3 (tel. 0124/657307-6807 5); Ivrea, via Circonvallazione 56 (tel. 0125/641266); Moncalieri, Piazza Caduti 3 (tel. 011/644132). Tranne Torino, negli altri casi la stessa linea serve da telefono e da fax.

Confesercenti darà un aiuto a compilare i questionari

Quanto alle imprese, la Camera di commercio di Torino annuncia la sospensione del pagamento del diritto annuale per le imprese danneggiate, altrimenti fissata al 31 ottobre. Il provvedimento, disposto con ordinanza del ministero dell'Interno, è riferito all'anno in corso «per le sole persone fisiche , società ed enti (anche in qualità di sostituti di imposta) che alla data del 13 ottobre 2000 avessero il domicilio o la residenza, la sede legale o operativa, nei comuni le cui abitazioni e i cui immobili sono stati oggetto di ordinanza sindacale di sgombero per inagibilità totale o parziale a causa dell'alluvione». Prendete nota: nuove informazioni su tempi e modalità del pagamento del diritto annuale saranno disponibili per i soggetti interessati sul sito Internet della Camera di commercio: www.to.camcom.it (e naturalmente sui media).

Sul fronte degli aiuti, Legambiente ha presentato ieri l'iniziativa intitolata «I comuni della solidarietà», mirata a creare un ponte fra le comunità alluvionate di Piemonte e Valle d'Aosta con il resto del Paese. In particolare, si tratta di gemellare i comuni colpiti con 44 località (Soveso, Piolteilo, Pomigliano, Eboli e Ravello sono state le prime ad aderire) per impegnarsi nella ricostruzione di infrastrutture modeste per dimensioni ma non per questo meno significative: parchi-giochi, scuole etc.Da parte sua, Legambiente si occuperà di coordinare il tutto, mettendo in contatto i bisogni dei centri alluvionati con la generosità del resto d'Italia. Chi è interessato troverà tutte le informazioni del caso visitando il sito www.legambiente.com o telefonando al numero 02/28.70.140. Impegno, quello degli ambientalisti, che non preclude riflessioni - e talora polemiche - sulle cause di un evento giudicato «evitabile». Come? Bloccando le speculazioni edilizie sugli argini e nelle aree golenari dei fiumi, frenando la cementificazione del territorio, intervenendo ai piani regolatori, controllando minuziosamente l'escavazione degli alvei fluviali: in una parola, rispettando l'ambiente che ci ospita.

SCHEMA DOMANDA
sistemazione)

ALLEGATO A (Au...lo...

Al Sig.Sindaco

di .....

Il sottoscritto.....nalo a.....il .....residente in Comune di .....località .....Via .....n. ...Codice Fiscale.....avendo avuto l'alloggio, di via.....n.....di codesto Comune, ove dimorava abitualmente e stabilmente, distrutto o dichiarato totalmente o parzialmente inagibile con ordinanza sindacale a seguito degli eventi alluvionali verificatisi dal 13 ottobre 2000.

CHIEDE

Di beneficiare del contributo mensile previsto dell'articolo 3, dell'Ordinanza del Ministro dell'Interno n. 3090 del 18 ottobre 2000 per provvedere all'autonoma sistemazione del nucleo familiare.

A tal fine dichiara

Ai sensi del comma 3 dell'articolo 3 della legge 15 maggio 1997, n. 127 e successive modifiche ed integrazioni:

1. che alla data del 13 ottobre 2000 dimorava in modo abituale e/o stabile nell'alloggio sito in Comune di .....località .....Via.....n.....;
2. che tale alloggio è stato distrutto o dichiarato totalmente o parzialmente inagibile con ordinanza sindacale n...del....;
3. che il proprio nucleo familiare convivente nell'alloggio suddetto è così composto:
   - .....
   - .....
   - .....
   - .....
   - .....
   - .....
4. Che ha provveduto o intende provvedere all'autonoma sistemazione del proprio nucleo familiare; affitto in altro alloggio situato in Comune di.....Via.....n.....

oppure

altra sistemazione alloggiativa (indicare quale) ... in Comune di ..... Via.....n.....

5. che la suddetta autonoma sistemazione è avvenuta o avverrà a decorrere dal giorno..... per un presunto di mesi.....

Il sottoscritto dichiara inoltre di rinunciare espressamente alla richiesta e/o utilizzazione di alloggi provvisori messi a disposizione dalla Pubblica Amministrazione o da altri Enti in conseguenza dell'assegnazione del contributo richiesto con la presente istanza.

Contributo per l'autonoma sistemazione dei nuclei familiari

.....il.....

FIRMA

RENAULT

" Ora che avete visto le nostre auto così da vicino, riuscireste mai ad allontanarvene? ".

Renault Twingo da L. 7.100.000 (€ 3666,84 - I.P.T. esclusa) per chi ha un'auto non catalitica con **Soluzione 50 50***. E il resto? Ne parliamo fra due anni.

Offerta valida sulle vetture presenti in Concessionaria. Di serie: doppio airbag, alzacristalli elettrici, dispositivo antiavviamento e sedile posteriore regolabile longitudinalmente.

Renault Clio da L. 7.950.000 (€ 4.106,83 I.P.T. esclusa) per chi ha un'auto non catalitica con **Soluzione 50 50***. E il resto? Ne parliamo fra due anni.

Offerta valida su tutte le versioni benzina, per vetture presenti in Concessionaria. Di serie: doppio airbag, dispositivo antiavviamento, pack elettrico e servosterzo.

Oppure finanziamento fino a 30 mesi a tasso zero.**

* Esempio di finanziamento con Soluzione 50 e Rif.: Renault Twingo Autentique 1.2 e L. 14.200.000; anticipo L. 7.100.000 (50%); 24 rate mensili da L. ...; T.A.N. ...; ... 10,55%. Rata finale ultimaxirata (pari al valore minimo garantito, se in normali condizioni d'uso) L. 7.100.000. Renault Clio RN 1.2 e L. ... anticipo L. 7.950.000 (50%); 24 rate mensili da L. 141.500; T.A.N. 8,5%; T.A.E.G. 10,32%. Rata finale rifinanziabile (pari al valore minimo garantito, se in normali condizioni d'uso) L. 7.950.000. Spese istruz. L. 250.000; imposta bollo L. 20.000. Salvo approvazione FinRenault. Offerta ... fino al 31/10/2000, non cumulabile con altre in corso, inoltre, inclusa, la Assistenza Non Stop Gold 3 anni o 50.000 km: manodopera gratuita per il primo tagliando di manutenzione e garanzia su motore, cambio, organi meccanici, organi elettrici ed ogni loro componente interna.**Esempio di finanziamento: Renault Twingo Autentique 1.2 L. 16.000.000; importo finanziato L. 13.000.000; 30 rate mensili da L. ... T.A.N. 0% T.A.E.G. 1,51%. Spese istruz. L. 250.000; imposta bollo L. 20.000; Salvo approvazione finanziaria. Offerta valida fino al 31/10/2000 per vetture presenti in Concessionaria.

Venite a provarle presso l'organizzazione di vendita Renault del Piemonte, della Valle d'Aosta e da:

QUALITY CAR Région Amerique, 109/A – Quart (AO) – Tel. 0165765121
Loc. Grand Chemin, 60- Saint Christophe (AO) -Tel. 0165230688

Dal 5 al 10 febbraio 2001

LA STAMPA RITORNA TRA I BANCHI DELLE SCUOLE MEDIE INFERIORI DI TUTTA ITALIA

con il grande progetto didattico **"La Stampa in classe"** riservato ai ragazzi di 1ª, 2ª, 3ª media.

È un percorso di lettura "critica" del quotidiano da sviluppare attraverso esercizi guidati, che può essere affiancato alla programmazione ordinaria nella prima metà di febbraio.

L'insegnante interessato ad aderire con la sua classe dovrà compilare **con precisione** il tagliando qui sotto pubblicato.

Tale tagliando dovrà pervenire **entro il prossimo 20 novembre al n° di fax 011/568.24.96**,

solo dopo che l'insegnante abbia ben definito:

- il numero degli studenti partecipanti;
- il numero delle copie da acquistare;
- l'indirizzo, preciso e dettagliato, dell'edicola dove avverrà l'acquisto.

Il materiale per sviluppare gli esercizi (guida, opuscoli, etc.) sarà inviato gratuitamente ed unicamente alle classi aderenti, entro fine gennaio 2001.

Le copie di LA STAMPA **dovranno essere acquistate** dagli studenti **ogni giorno dal [redacted] al 10 febbraio compresi***.

Compilare chiaramente in stampatello.

SCUOLA MEDIA: *(scriverne per esteso il nome)*

Classe e sez.

Via N°

Città Prov. C.A.P.

Tel. / Preside
(pref. numero)

Nome e cognome dell'insegnante

N° allievi partecipanti N° COPIE CHE ACQUISTERANNO (previsione realistica)

NOME DELL'EDICOLA DOVE AVVERRÀ L'ACQUISTO

Via N° C.A.P.

Città Prov. Tel. / Cellulare /
(pref. numero) *(pref. numero)*

Nome e cognome del TITOLARE DELL'EDICOLA

LA STAMPA

N.B.: Sono [redacted]essarie precisione e completezza dei dati, con particolare riguardo al "n° copie/acquisto" (la previsione deve essere realistica) [redacted] "nome e indirizzo edicola": per quest'ultimo dato suggeriamo di prendere contatto [redacted] l'edicola scelta. Ricordare poi agli studenti di effettuare l'acquisto unicamente presso tale edicola.

*** Il progetto ha piena validità didattica solo se sviluppato tutti i 6 giorni: gli studenti [redacted] pertanto invitati a recarsi in edicola quotidianamente.**

ATTENZIONE: Non verranno accettati tagliandi incompleti o compilati in modo generico.

Per informazioni:

[redacted] 800-243614

Oltre ad annunciare le fermate, sono predisposti per accogliere le carrozzelle dei disabili

Arrivano a Ivrea gli «autobus parlanti»

E' il primo esperimento in Italia

Mauro Ravello

IVREA

Li chiamano «autobus parlanti», e sono gli ultimi arrivati nel parco veicoli della Satti. Ieri hanno fatto la loro comparsa a Ivrea, città da sempre presa a modello dalla società torinese di trasporti. Si tratta di una «prima» nazionale per i 3 veicoli dal lungo e complicato (Man Nl 263F-Autodromo Lu/26), ma dal gradevole colore giallo e blu che già significa una novità dopo anni di arancione. Altri 3 modelli dovrebbero arrivare l'estate prossima, e intanto inizieranno a diffondersi in altre città italiane.

«Sia gli autobus urbani che quelli suburbani - spiega il direttore della Satti, Rodolfo Notaro - hanno l'impianto di climatizzazione, e sono spaziosi e comodi». Ma non è l'elevata qualità del comfort la novità più importante.

I veicoli, infatti, anche dotati di una pedana telecomandata per l'incarrozzamento disabili. Parole di apprezzamento arrivano anche da Paolo Ferrero, presidente della Consulta per le persone in difficoltà: «Sono innovazioni che consentono al disabile un'ampia autonomia, importante per non sentirsi ghettizzati».

Non solo. Tra le novità figura l'annuncio delle fermate, quella imminente e quella successiva. Questo avviene con un display, ma anche con un impianto vocale sia interno che esterno, funzionante grazie al riconoscimento satellitare della posizione del mezzo. «Sono poi stati curati altri aspetti - aggiunge il responsabile commerciale, Giovanni Pellegrini -. A partire da quello, importantissimo, dell'immissione dei gas di scarico, con un abbattimento del per cento».

I tre nuovi veicoli (ognuno dei quali costa oltre 400 milioni) sono entrati in funzione ieri pomeriggio sulla circolare urbana di Ivrea.

«I prossimi due mesi - dice ancora Rodolfo Notaro - serviranno per valutare l'affidabilità dei mezzi e correggere eventuali difetti. Successivamente ne saranno ordinati altri, così da rinnovare poco per volta l'intero parco circolante». Ivrea avrà un ruolo determinante per la sperimentazione. «Non è un caso - dice il presidente della Satti, Davide Gariglio -. Con questa città c'è un ottimo rapporto di collaborazione».

Una collaborazione, del resto, che viene cementata anche nel progetto di un nuovo e moderno deposito, che verrà realizzato ai confini dell'area Montefibre. Proprio ieri la Satti ha pubblicato il bando di gara che dà il via all'iter degli appalti. I lavori dovrebbero iniziare in primavera, per concludersi nell'arco di un anno.

«C'è stato un ritardo rispetto ai tempi ipotizzati alla firma della convenzione - dice l'assessore all'urbanistica del Comune, Alberto Redolfi -, dal momento che l'entrata in vigore legge Merloni ha costretto la Satti a rivedere alcuni dettagli tecnici». L'investimento per la costruzione del deposito (dotato anche di moderna officina) ammonta a circa miliardi e 200 milioni, finanziati da Comune, Satti e Provincia.

L'autobus dell'ultima generazione che la Satti sta sperimentando a Ivrea

Volontario di Lugnacco

A giudizio per violenza su invalido

LUGNACCO

Con la scusa di sbrigarle le pratiche per la pensione di invalidità, non avrebbe esitato a palparlo e cercare di toccarlo fra le gambe. Senza lasciarsi turbare dal fatto che la donna era su una sedia a rotelle, e neppure che nella stanza vicina vi fosse una bimba di 5 anni, pure gravemente malata.

Ora per Giacomo Pio, 67 anni, di Lugnacco, delegato della di Ivrea dell'Associazione nazionale mutilati ed invalidi civili (da alcuni mesi è sospeso dal servizio), è arrivato il momento di fare i conti con la giustizia. Il pm Vitari ne aveva chiesto il rinvio a giudizio per violenza sessuale e tentata estorsione. Il 23 novembre (difeso dall'avvocato Franco Ecclesia) comparirà davanti al gup De Marchi, per essere giudicato con rito abbreviato.

A denunciarlo era stata una donna poco più che cinquantenne, disabile, che vive alla periferia di Ivrea. Giacomo Pio era andato due volte a casa sua, dovendo ritirare un documento per la pensione di invalidità. In entrambe le occasioni, secondo le accuse, le avrebbe messo le mani addosso approfittando della impossibilità di fuga. Non solo: le avrebbe anche chiesto un milione - con l'assicurazione di «fare la brava con lui» - per il disbrigo delle pratiche pensionistiche.

In udienza preliminare, Pio ha respinto ogni addebito. «Sono innocente - avrebbe detto ai magistrati -. Non ho mai commesso le cose di cui sono imputato». Ma la donna aveva già confermato le accuse formulate nella denuncia presentata ai carabinieri. Ora si tornerà in aula il novembre, per la sentenza. [m. rev.]

IN BREVE

VITTONE, I carabinieri hanno arrestato l'altro ieri Stelvio Curnis, 41 anni, di Settimo Vittone, accusato di lesioni. L'ordine di custodia cautelare era stato emesso dal Tribunale di Vercelli.

IVREA, DROGA. Ancora guai giudiziari per Diego Ferri, 29 anni, di Rivarolo, e Diego Santagata, 22 anni, di Bosconero, già arrestati alcune settimane fa dai carabinieri di Ivrea per detenzione e spaccio di droga. Ai due giovani è stato notificato in carcere un secondo ordine di arresto: gli inquirenti, continuando le indagini, avrebbero raccolto ulteriori elementi nei loro confronti.

MERCENASCO, INCIDENTE. Spettacolare incidente con incendio la scorsa notte sulla statale 26 della Valle D'Aosta a Mercenasco. Un automobilista a bordo di una Fiat Tipo, diretto verso Ivrea, si è schiantato contro il guard-rail e si è dato alla fuga a piedi facendo perdere le tracce. Poi la vettura si è incendiata. La polstrada di Chivasso ha accertato che la Tipo era stata rubata ottobre a Fausto Capelli, 40 anni, di Lodi.

MAZZE', FERITI. Due feriti l'altra sera per un incidente sulla provinciale 50 Mazzè-Rondissone, frazione Casale. Roberto Ilariuzzi, 30 anni, di Venaria, corso Puccini 95, al volante della sua Suzuki ha tamponato una Ford Fiesta. Alla guida Roberto Crosa, 40 anni, residente a Rondissone, via Cesare Battisti 25, ricoverato ad Ivrea.

OZEGNA, COMITATI. Un coordinamento dei comitati di cittadini che dovranno affiancare gli enti istituzionali nel dopo alluvione. Dovranno diventare punto di riferimento per i cittadini che aspettano i rimborsi ai danni causati dal recente disastro. Non solo: loro compito sarà anche quello di mantenere alta l'attenzione dei politici sul problema. «Devono fare come noi - spiega Paolo Boccadoro, coordinatore del comitato sorti nell'astigiano e nell'allessandrino dopo l'alluvione del '94 -: solo stando uniti si possono ottenere risultati.

L'incidente ieri mattina a Piamprato, in alta Valle Soana, la vittima era un imprenditore edile di Cuorgnè

Cacciatore travolto dalla frana muore cadendo in un burrone

Filippo Bruzzese, imprenditore edile di Cuorgnè, è morto ieri in alta Valle Soana, mentre stava effettuando una battuta di caccia al camoscio assieme a un amico

PIAMPRATO

E' partito di buon mattino quando i due figli dormivano ancora. Ha salutato la moglie Natalina: «Non ti preoccupare, sarò a casa per cena». Poi ha imbracciato il suo fucile ed è partito per una battuta di caccia selettiva al camoscio. Filippo Bruzzese, 44 anni, piccolo imprenditore edile di Cuorgnè, a casa, nel suo appartamento in Brigate Partigiane numero 64/d, non più tornato. E' morto, precipitando in un burrone, dopo un volo di 300 metri, portato via da una frana. E' successo sopra frazione Piamprato, a Valprato Soana, in località Ciavenassa, metri quota, una già ferita dalla recente alluvione. E forse, quella frana che ha strappato una vita è stata causata proprio dalle pesanti piogge di due settimane fa.

Sono da poco passate le 8. Filippo Bruzzese, insieme all'amico Dario Ferrante, 47 anni, anche lui di Cuorgnè, ha appena raggiunto le montagne sopra Piamprato. Dopo aver percorso insieme una serie di mulattiere i due si separano con l'intenzione di individuare i posti in cui trovare i camosci. «Ci vediamo qui fra una decina di minuti», si raccomandano i due. Passa il tempo, ma Bruzzese non . L'amico, preoccupato, decide di andare a cercarlo. Trova lo zaino e poi, distante una decina di metri, in fondo a un dirupo, vede il fucile. Capisce che è successo qualcosa di grave. Col cannocchiale riesce a scorgere il corpo dell'amico. Sotto choc arriva a Piamprato intorno le 10,30 e, attraverso un telefono pubblico, chiama i carabinieri di Ronco. Partono i soccorsi, gli uomini dell'Arma, insieme a un gruppo del Soccorso Alpino di Valprato si mettono alla ricerca di Fabrizio Bruzzese. Battono palmo a palmo tutta la zona circostante. Tutto inutile. Nel frattempo atterra nella piana della frazione anche un elicottero del 118. E' un guardia parco. Pier Luigi Bar, intorno alle 13, a scorgere il corpo del cacciatore. Per recuperare il cadavere è necessario utilizzare un altro elicottero del 118, arrivato da Borgosesia, in grado di calare nella gola il verricello. A constatare la morte è il medico legale, Fulvio Antonietti. [gp. mag.]

DOVE & QUANDO

CANTI POPOLARI. Nella chiesa di San Rocco di Orio Canavese, alle 21, serata dedicata ai canti popolari con la partecipazione del Coro Polifonico dell'Accademia «Monteverdi» di Caluso e Amerigo Vigliermo del Centro Etnologico Canavesano. Saranno eseguite musiche tratte da «Cantarkaicos» di Mauro Ginestrone il quale, nel corso dell'appuntamento, ricorderà l'amico musicista Denzio Ponzetti, scomparso 5 anni fa. Eventuali offerte raccolte serviranno per il restauro della chiesa di San Rocco.

LA MONTAGNA. Incontro conviviale del Panathlon Club, alle 20 al ristorante Gardenia di località Pozzello di Romano. Il tema dell'incontro è «La montagna», e a parlarne è l'alpinista Manlio Motto.

Il ciclo di concerti organizzato dall'Asl 9 dall'Orchestra Giovanile di Torino porta oggi alle 15, nella biblioteca dell'ospedale di Castellamonte, il Quartetto d'Archi della formazione torinese che eseguirà brani di Marcello, Mozart, Elgar e Haendel.

E Associazione Ambiente di Foglizzo e circolo di Legambiente di Foglizzo e Montanaro organizzano, alle 21 nella sala consiliare foglizzese, un dibattito dal titolo «La nostra salute è in pericolo»: in discussione i vari progetti di insediamento che riguardano il territorio, dall'impianto per il trattamento di pneumatici Crioengineering di San Giacomo, alla discarica di Cascina Piana, al sito Servizi Industriali di San Benigno.

CORO ALPINO. La sera di sabato 4 novembre, al Teatro Giacosa di Ivrea, sarà in concerto il prestigioso coro Sat di Trento, nell'ambito dei festeggiamenti per i anni del Coro Alpino Eporediese. I biglietti 25 mila lire e sono in vendita, domani, martedì 31 ottobre e venerdì 3 novembre, dalle 21 alle 23 alla sede del Cae in corso Gallo 33; oppure la sera di sabato 4, prima dello spettacolo, al botteghino del Giacosa. Prenotazioni telefoniche, domani, allo 0125.650217 allo 0125.230274 (ore pasti).

ASSEMBLEE SOCIALI. Si ritrovano alle 21, al Centro Gandhi di via Arduino 75 a Ivrea, i soci del circolo locale di Legambiente, convocati per in occasione della loro assemblea annuale. Sempre a Ivrea e sempre alle 21, ma alla Camera del Lavoro di piazza Perrone, è invece in programma l'assemblea del Comitato di solidarietà con le genti della Jugoslavia.

a cura di MAURO SARDOLIA

CAMPER
FURLA
MANDARINA DUCK
MIU MIU
HOGAN
Fay
TOD'S
Henry Cotton's
VicMatie
Brooksfield
paul may
MASON'S
ROBERTO RONCO
Via Italia 12 - Biella
www.ciaonordovest.it

GUALTIERO
abbigliamento
uomo-donna
da padre a figlio
dopo 50 anni
di attivita'
dal 22 settembre
per festeggiare il passaggio di
gestione Gualtiero Buzzi
invita tutti promovendo
SCONTI
SCONTI
dal 10% al 50%
IVREA
Via Palestro, 40 - Tel. 0125.43[illegible]76

Buongiorno Muzio.
Vuoi un ristorante su cui mettere
la mano sul fuoco?
CLICCA QUI.
Globalmente utile, localmente indispensabile. LA STAMPA

Microsoft. "Dove vuoi andare oggi" e il logo Office sono marchi registrati di Microsoft Corp.

Microsoft
Dove vuoi andare oggi?®

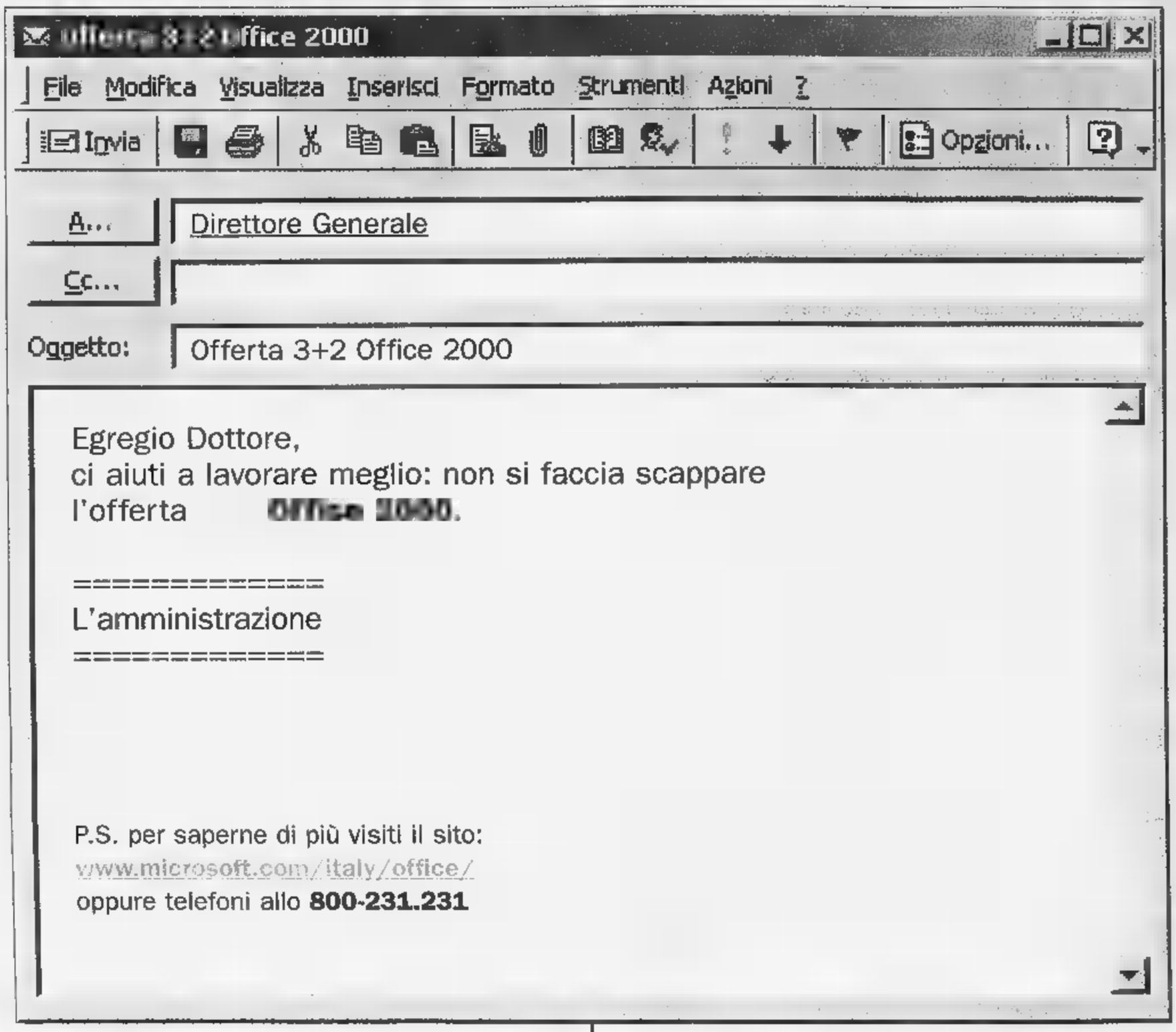

Offerta 3+2 Office 2000

FINO AL 31/01/01 PUOI ACQUISTARE 5 LICENZE DI OFFICE 2000 AL PREZZO DI 3.

Ecco una buona notizia da far girare alla velocità della posta elettronica: **tutte le aziende che entro il 31 gennaio 2001 acquisteranno attraverso contratto EasyOpen almeno tre licenze di Office 2000, riceveranno altre due licenze di Office 2000 della massima versione incluse nel prezzo.** L'offerta è valida sia per gli acquisti di nuove licenze, sia per licenze aggiornamento di tutte le versioni di Office 2000 (questa promozione è limitata ad un solo acquisto per ogni azienda). **Ma non solo:** per chi vuole ancora di più è possibile acquistare Office 2000 Premium al prezzo di Office 2000 Professional. E non finisce qui: le due offerte sono cumulabili! Leggete e inoltrate: tutti i vantaggi di Office 2000 non sono mai stati così convenienti.

Per saperne di più chiamate il numero verde **800-231.231** oppure visitate il sito **www.microsoft.com/italy/office/**

Microsoft Office 2000

S P [redacted] I O
A F [redacted] R I

IMMOBILIARE VENDITA

TORINO PROVINCIA

A. [redacted] 011.562.7566 Fiano "I Roveri" splendida villa ristrutturata 350 [redacted], tre livelli, 1800 mq giardino privato.

A 50 km da Torino [redacted] ml slm) vendesi rustico ristrutturato di mq 450 circa con giardino mq 1.000 con alberi da frutta. Richiesta £ 260.000.000 Baldini [redacted].771.

BORGARETTO viale Papa Giovanni XXIII alloggio nuovo ultimo piano signorile soggiorno angolo cottura camera cameretta bagno balconi termoautonomo 74 mq M. Casu Sas 011.770.7531 - 0335.678.6363.

CASCINE VICA salone 3 camere tinello cucinino bagno ripostiglio cantina box auto. Tripla esposizione. Luminoso. £ [redacted]00. Gabetti 011.956.6022.

CHIERI attico di complessivi 218 mq terrazzo panoramico con giardino pensile autorimessa con 2 posti auto giardino orto privato cantina. Tel 011.942.2000

COLLEGNO bell'appartamento 2 ca[redacted] soggi[redacted] cucina bagno palazzina recente 2° ultimo piano Vemp 011.956.1302

COLLEGNO casa signorile con giardino condominiale, salone, tre camere, cucina abitabile, ripostiglio, cantina, box. Gabetti 011.405.3870.

COLLEGNO Terracorta [redacted] palazzina, [redacted] partamento di ingresso, soggiorno, camera, cucinotto abitabile, bagno, ripostiglio, cantina, box. Gabetti 011.405.3870

[redacted] Tonnese [redacted] rinnovato ristrutturato salone pranzo cucina 3 camere servizi terrazzino giardino box. Tel. 011.480.135.

LA MANDRIA signorile villa padronale intorno parco mq 800 totali oltre terreno mq 5000 Ans 011.355.715.

MONCALIERI ai [redacted] Nichelino 50 mt da strada delle Finanze alloggi nuovi in piccola signorile palazzina in paramano. Consegna inizio 2002 prezzi di [redacted]. M. Casu Sas 011.770.7531 - 0335.678.6363

MONCALIERI corso Roma 5° piano panoramico 2 camere tinello [redacted] ristrutturato [redacted] £ 236.000.000. Tel. 0335.274.078

ORBASSANO libero bingresso salone 3 camere tinello cucinino biservizi stireria ripostigli cantina. GR 011.505.039 - 0121.353.211.

ORBASSANO via Mazzini libera villetta semindipendente salone 3 camere tinello cucinino tripli servizi. IPI 011.561.7091.

PINO TORINESE centrale [redacted] proponiamo salone, 3 camere, cucina, doppi servizi, 2 posti auto. Gabetti 011.660.4240.

PINO TORINESE centro alloggio [redacted] dalo soggiorno 2 camere angolo cottura termoautonomo £ 160[redacted] Tel. 011.605.5754 - 0335.618.5719

SAN MAURO confine Torino vendesi deliziosa mansarda nuova con ampio bagno interno. Piano 4°. Tel. 011.500.179 - 011.595.852.

Trofarello Valle Sauglio
confine Pecetto Golf Club
signorili villini a schiera
[redacted]. 3 camere, cucina, 3 bagni, boxes mansarda 320 mq totali più giardino
£ 495.000.000
possibilità permute dirette
consegna pronta. Ottime finiture.
Gabetti 011.548.045.

VILLA corso Chieri (Reaglie) bifamigliare in ristrutturazione disponibile fine anno. Trattative private Colonna 0335.655.6764.

ZP **VENDE** in Chieri residenza "L'Antica Tessitura" villette unifamiliari di 2 o 3 camere da letto, cucina, soggiorno, doppi servizi, tavernetta, box due auto, giardino privato. Zoppoli & Pulcher 011.88.171.

PIEMONTE

10 minuti grande Outlet Serravalle Scrivia, [redacted] albergo, superficie coperta mq 440, giardino mq 330, parzialmente ristrutturato. Frazionabile [redacted] abitazione. Tel 0347.620.4814.

LIGURIA

ALASSIO fronte [redacted] bi/trilocale, rifiniture di lusso, aria condizionata, nuovo da impresa box/posto auto [redacted]. Immobiliare Maresca 0182.642.545

ALASSIO splendida [redacted], totale vista mare mq 180 più mq 2.000 terreno, box, in ottime condizioni. Immobiliare Maresca 0182.642.545.

AREA CASA 0182.555.627 Albenga vicino mare ultimo bilocale nuovo terrazzo soleggiato e vivibile occasione. Affrettatevi.

ARMA DI [redacted] prenotiamo fantastici appartamenti in costruzione prezzi lancio £ 280.000.000 [redacted] provvigione. Italgest 800.274.274

CERIALE affare solo £ 210.000.000 per ingresso soggiorno angolo cottura 2 camere servizi terrazzo arredato Tel. 0347.707.2999.

CERIALE nuovi mono bi - trilocali 400 mt centro terrazzi giardini dilazioni. Da £ 112.000.000. Tel. 0182.991.330.

FANTINO vendo a Ceriale centralissimo bilocale con terrazzo di mq 60. Tel. 0182.991.055 - 0349.349.4395.

LOANO (prossimità mare) impresa vende direttamente trilocale ristrutturato a nuovo, [redacted] box, mutuo, ottimo investimento. Tel. 019.671.604 - 019.675.843 - 019.675.564 - 0335.619.2286.

LOANO (Sv) impresa vende direttamente ville indipendenti di vario metraggio, nuova costruzione. Tel. 019.675.843 - 019.671.604 - 019.675.564 - Internet: www.Loano.it

LOANO zona residenziale 800 mt mare termoautonomo ingresso spazioso [redacted] giorno con cottura camera bagno. Cantina. Possibilità box £ 160.000.000 Rif. 271. Aurelia 019.670.0176

LOANO 3 km mare bilocale [redacted] termoautonomo giardino cantina posto auto £ 168.000.000 Tel. 0[redacted]50 771.

PIETRA LIGURE a 50 mt dal mare bilocale in ottime condizioni termoautonomo £ 220.000.000. Tel 019.676.080 www.stu-[redacted]

PIETRA LIGURE vendesi 2 bilocali di 52 mq con [redacted] di 18 mq e 56 mq ordi- [redacted] termoautonomi Tel. 019.613.449 - 0335.565.0027.

PIETRA LIGURE 200 mt mare mansa[redacted] 4 posti letto arredo £ 120.000.000. Fondocasa Affiliato 019.615.951

[redacted] ligure, prezzi interessanti [redacted] anticipo, nessuna commissione, [redacted] seni prestigiosi appartamenti, piscina, [redacted], giardini. Tel. 02.345.2005

SANREMO centralissimo bilocale ristrutturato £ [redacted] Fondocasa Affiliato 0184.591.670.

SANREMO prestigioso complesso immobiliare vicinanza mare appartamenti ottimamente rifiniti ultimi monolocali prezzo eccezionale Sagor 800.692.692

TOVO SAN GIACOMO (Pietra Ligure) impresa vende direttamente in [redacted] complesso residenziale appartamenti bi/trilocali con terrazzi e giardini da £ 198.000.000. Tel 019.675.840.

[redacted]

A. AREA CASA [redacted] Beausoleil [redacted] piccola palazzina nuovi appartamenti favolosa vista [redacted]. Prezzo affare.

A. [redacted] **CASA** 0182.555.627 Cannes affare in villa 300 metri mare splendidi bilocali ampi terrazzi £ 145.000.000

A. AREA CASA 0182.555.627 Mentone fronte mare nuova costruzione [redacted] incantevole prima opportunità lancio cantiere

[redacted] **AREA CASA** 0182.555.627 Mentone [redacted] nuova costruzione vicino ma- [redacted] appartamento prezzo [redacted] £ 82[redacted] Ampio terrazza.

A. AREA CASA 0182.555.627 Nizza ultimo lancio cantiere appartamenti scontati del 30%. Fino al 30 novembre.

A. AREA CASA 0182.555.627 Nizza nuovi appartamenti zona residenziale £ 73.000.000, resa netta garantita 11%. Offerta limitata.

A. AREA CASA 0182.555.627 Nizza zona Promenade nuovi stupendi bilocali £ [redacted] ampi [redacted]zzi occ[redacted] unica. Affrettatevi

A. NIZZA a 50 mt mare elegante immobile bi - tri - quadrilocali da £ 189.[redacted]000 - £ 210.000.000 - £ 339.000.000 Pronta consegna Interim 011.599.782.

[redacted] **NIZZA** residence [redacted] mt mare [redacted] bel viale ai piedi della collina vicinanze Università ottimi da investimento reddito garantito. Mono da £ 75.000.000 - bilo da £ 120.000.000. ISIT 800.140.420.

A. NIZZA 300 mt mare nuova residenza in costruzione. Giardini alberati o terrazzo. Piscina. Comodità negozi. Bi - trilocali da £ 129.000.000. Interim 011.599.782.

A. NIZZA 400 mt mare nella prima precollina, palazzina con piscina, tranquilla nel verde, signorile bi - trilocali da £ 168.000.000. ISIT 800.140.420 - www.isit-immo.it

[redacted] **SAINT LAURENT DU VAR** in nuova soluzione immersa nel verde villone con grande terrazza o giardino fronte ponticciolo a 100 mt dal mare e dalla spiagge a partire da £ 230.000.000 ISIT 800.140.420 - www.isit-immo.it

AFFARE Beausoleil confine Montecarlo, ultimi appartamenti nuovi, ampie terrazze, vista mare spl[redacted], prezzo affare. Italgest 800.274.274.

AFFARE Cannes Croisette Palm Beach appartamenti pronti da abitare da £ [redacted], vista mare mozzafiato, occasione imperdibile. Italgest 800.274.274.

AFFARE Cannes Mandelieu sul porto appartamenti pronti da abitare. Piscina, campo [redacted] golf. £ [redacted]. Italgest 800.274.274

AFFARE Cap d'Ail esclusivi appartamenti in villa d'epoca vista mare mozzafiato scontati 30%. Italgest 800.274.274.

AFFARE Cap Martin lato Montecarlo prestigiose residenze in villa sul mare parco privato piscina. Italgest 800.274.274.

AFFARE Mentone offerta limitata! Appartamenti nuovi, vicino mare, grandi terrazze da £ 19.000.000 più piccola rata. Affrettatevi! Italgest 800.274.274

AFFARE Nizza appartamenti nuova costruzione vista mare incantevole, piscina, quartiere residenziale da £ 27.000.000 più piccola rata mutuo. Italgest 800.274.274.

AFFARE Nizza bilocali nuovi in residenza suggestiva, zona centro, [redacted] petibile, prezzi lancio [redacted] Italgest 800.274.274.

AFFARE Saint Tropez Golfo incantevole paesaggio ville [redacted] sul mare giardini ampie terrazze, £ 420.000.000. Italgest 800.274.274.

AGENCE SOCOPRO
Nizza, apertura vendita immobile 50 mt Promenade des Anglais, monolocali/bilocali con terrazzo, cantina a partire da £ 90.000.000 di apporto personale più piccolo finanziamento, possibilità garage, assistenza bancaria, gestione immobiliare con possibilità affitto garantito. Tel. 0033.611.543.541.

AGENCE SOCOPRO
Nizza, trilocale ristrutturato cucina indipend[redacted], grande soggiorno, terrazza, immobile lusso, vicino Piazza Massena £ 445.000.000. Tel. 0033.611.543.541.

CANNES eccezionale vicinanza Croisette e servizi appartamenti alto livello da FF. 405.000. Possibilità mono - [redacted] da reddito. Sagor 800.692.692.

MENTONE a 200 mt dal mare, ultimi due bilocali con terrazzi da £ 2[redacted].000 Mediem 02.583.17190.

MENTONE bilocale vista mare panoramica, palazzo epoca [redacted] parco [redacted], parking, cantina FF. 650.000 Tel. 0033.603.621.050.

MENTONE rarità. Fronte mare, vista mare mozzafiato, prenotiamo [redacted] appartamenti per pochi privilegiati, prezzi lancio. Affrettatevi! Italgest 800.274.274.

NIZZA adiacenze Promenade appartamenti varie metrature, monolocali con terrazzi vista mare da £ 150.000.000. Mediem 02.583.17190.

NIZZA Negresco 50 mt 2 camere cucina servizi 2 aria 3° piano ascensore £ 199.000.000 Sivorio 011.320.569.

NIZZA Promenade Anglais: palazzo recente trilocale piano alto, ascensore, terrazzo, vista mare. Posto macchina. FF. 1.250.000. Tel. 0033.493.657.117.

[redacted] prestigioso parco piscina appartamenti con grandi terrazze soleggiate ottimo rapporto qualità prezzo. Sag[redacted].

VILLENEUVE LOUBET in villetta bilocale 62 mq terrazzo giardino box £ 405.000.000. Bimar 011.43.591 - 0033.607.671.877.

LOCALI UFFICI [redacted]

[redacted] via Roma vendiamo muri negozio 2 vetrine piano terra mq 200, piano interrato mq 200 IPI 011.561.7091

CORSO PALESTRO uffici [redacted] 60 - 230 prestigiosa ristrutturazione totale recupero fiscale 38% termoautonomo portineria Toria 011.561.2077.

MONCALIERI corso Savona presso palazzina uffici indipendente mq 1000 posti auto giardino. [redacted] 0335.274.078.

MONCALIERI fronte corso Roma locale mq 700 indipendente cintato parcheggio mq 1000 adatto a commerciale Tel. 0335.274.078.

PIAZZA RIVOLI vendiamo muri negozio locali mq 450. Buon reddito IPI 011.561.7091

PIAZZA SAN CARLO
adiacente prestigiosi uffici da 100 a 2500 mq. Euroedile 011.749.5673.

ZP **VENDE** in via San Domenico numero 18 in piazzina d'epoca completamente ristrutturata negozio di mq 65 con annesso magazzino. [redacted] Zoppoli & Pulcher 011.88.171.

VIA GENOVA pressi corso Marconcelli [redacted] ro ultimo piano rialzato mq 105 circa cantina. GR 011.505.039.

ZONA industriale di Villarbasse vendesi capannone [redacted] uffici mq lordi 943 adibito a stampaggio materie plastiche. Per appuntamento chiamare lo 011.952.9130 orario ufficio.

[redacted] Pitagora vendo locale con 2 grandi vetrine mq 110 con servizi adatto a qualsiasi attività, interessante. Tel. 0348.565.5317.

TERRENI

ALASSIO centro, vista mare terreno mq 1800 con antistante piscina, box, progetto approvato mq 150 abitazione. ADP 0335.815.7048.

IMMOBILIARE ACQUISTO

TORINO CITTA'

ALLOGGETTO piccolo ricerco in vendita per investimento (anche mansarda o [redacted]lo perditempo Signor Arena 011.837.8215.

GABETTI SPA
ricerca interi stabili in acquisto per propri selezionati clienti in Torino e cintura, pagamento contanti con atto notarile. Trattative riservate. Sig. Enzo Fava 011.548.045.

GABETTI SPA ricerca in zona Crimea, borgo Po, appartamento di salone, 2 - 3 camere cucina, doppi [redacted] Pagamento contanti Ag. Crimea 011.660.4240

[redacted] urgentemente per nostro cliente appartamento 140 mq zona Valentino Precollina. Bimar 011.43.591

[redacted]NC[redacted]

BARDONECCHIA ed alta Valle Susa, messaggio importante ed urgente! Ricerchiamo alloggi, monolocali bilocali e trilocali per nostra selezionata e sempre più numerosa clientela. Gabetti Op Imm Bardonecchia 0122.901.965.

LOCALI UFFICI [redacted]

ACQUISTIAMO per investimento locali commerciali, capannoni industriali, anche locati. Dobrezoni diretto Tel 011.433.1363 Almus

IN TORINO RICERCHIAMO
locale mq 800 - 1.200
anche da ristrutturare
considerano anche area costruibile
PAGAMENTO CONTANTI
Baldini Srl 011.596.771.

AFFITTI OFFERTE

[redacted] CITTA'

A.A. CASAFFITTI precollinare palazzina di prestigio appartamento salone pranzo 3 camere 3 servizi cucina box. Tel 011.593.901

A.A. CASAFFITTI [redacted] minuti da Torino appartamento in villa [redacted] cucina 3 camere 3 [redacted] parco Tel 011.593.901

ABBIAMO arredati bene-vuoti in complesso residenziale Torino precollina bilocali anche in villa. Interacta 011.568.3629

BORGO VITTORIA via Roccavione, vuoto 2 camere cucina ingresso bagno £ 600.000 mensili Consuledile 011.437.4000

PRECOLLINA strada Sevalle salone 2 camere cucina 2 bagni posto auto £ 1.500.000 più iva Simmocase 011.533.434

[redacted] San Paolo affitto al 1° piano 4 camere cucina biservizi £ 1.100.000 mensili uso abitazione o ufficio Baldini 011.596.771

TORINO PROVINCIA

BARDONECCHIA viale Einaudi, palazzina recente, comoda stazione/negozi, arredato 4 - 5 posti letto. Consuledile 011.437.4000.

LOCALI UFFICI CAPANNONI

ADIACENTE largo Brescia ufficio open space mq 90 con magazzino seminterrato £ 2.300.000 mensili Casapiu 011.246.2143

AFFITTIAMO in Settimo strada Cebrosa [redacted] industriali nuovi da mq 400 - 500 - 900 completi di uffici impianti ecc. Tel. 011.541.562

[redacted] vicinanze tangenziale Candiolo mq 6000 piazzali mq 6000 adatto logistica distribuzione corriere Toria 011.561.2077

CAPANNONI Sarcolo tangenziale Nord mq 750 - 1500 - 2250 più uffici ampi piazzali [redacted] Verna 0335.362.[redacted]

CORSO URSS
centro uffici Mirafiori due locali open space nuova realizzazione. Metrature da 370 a 900 mq. Gabetti Impresa 011.539.007.

DROSSO STRADA affittasi in complesso industriale locali di mq 900 circa con uffici e servizi interni. Società Gestione 011.566.6311

LOCALE [redacted]ale Torino via Sansovino prestigioso recente costruzione con uffici parcheggi interni, riscaldamento illuminazione mq 1600 più 400 mq uffici Tel 011.221[redacted] - 0337.206.500

MONCALIERI zona industriale adiacenze via Postiglione, capannone su due piani uffici parcheggio privato. Interacta 011.561.0529

NUOVO TRIBUNALE uffici signorili 3 - 4 camere servizi accessori a referenziati, cauzionando affitto Toria 011.561.2077

[redacted] zona industriale mq 700 più 300 mq uffici spogliatoi ampio piazzale affittasi Verna 0335.362.605

PIAZZA CARLINA
In stabile con posti auto affittansi prestigiosi uffici mq 1000 frazionabili. Tel. 011.637.200.

STRADA DEL DROSSO capannone industriale mq 1250 altezza mt 9 due campate le affitta Toria 011.561.2077

ZONA Bucci strada del Castello basso fabbricato mq 215 fatturi cortile, recentemente £ 2.500.000 Tel 011.273.5301.

ZONA industriale di Orbassano affittasi circa 1.000 mq di uffici nuovi disponibili da gennaio. Rivolgersi allo 011.952.9130 orario ufficio

AF[redacted]

TORINO CITTA'

A.A.A.A.A. ABBIAMO necessità di vostri alloggi vuoti-arredati per referenziatissimi, nessun costo vostro carico. Konar-co 011.523.914

A. IULACASE 011.447.4886 ricerca urgentemente per clientela referenziata appartamenti villa Torino e cintura nessuna spesa proprietari

A dirigenti e consulenti paghino alloggi arredati/vuoti anche piccole metrature con tratto azienda. Interacta 011.568.3876

A voi [redacted] affittare il vostro immobile rapidamente senza nessuna spesa? Contattateci Giorgio Orletti 011.597.575

AUTOVEICOLI

A. ACQUISTA autovetture max valutazione contanti con voltura. Via Sant'Ottavio 32 Torino (zona Mole). Tel 011.817.7242

[redacted] urgenza auto, fuoristrada, furgoni massima valutazione, pagamento immediato contanti, permute. Corso Moncalieri 510, Torino. Tel 011.661.1370 - 0335.619.2718

ACQUISTA auto di ogni tipo con voltura massima valutazione Autosalone D'Elia corso Orbassano 241 Tel 011.351.328

ACQUISTA auto fuoristrada camper furgoni camioncini frigo e ribaltabili anche subentro leasing. Ipercar - strada Torino, 27 - Beinasco Tel 011.397.1281

ACQUISTA autovetture usate massima valutazione pagamento contanti. Corso Montegrappa 24 B. Tel 011.776.1898 Torino

ACQUISTO qualsiasi tipo di auto anche se ipotecate o leasing. Via Tunisi 106 Tel 011.319.0104

ALFA 156 1.6 1999 17000 km accessoriata privato vende £ 25.000.000 Tel 011.659.6093

ARAGONAUTO [redacted] Orbito 44 tel 011.696.4712 acquistiamo auto usate voltura immediata pagamento in contanti

AUTOTORTONA acquista vetture e fuoristrada ogni tipo max serietà. Corso Tortona 9 Tel 011.817.1642 - [redacted] 857.664

VIAGGI E VACANZE

ALBERGHI PENSIONI RESIDENCES

ALASSIO Albergo Astra via Roma 47 a mare tel 0182.640.803 Ibanquet o parcheggio garage, pensione completa e pernottamento. Prezzi speciali.

MATRIMONIALI

A.A.A. 2.000 persone iscritte. Presentazioni settimanali. Scopo [redacted] dal 1996. Istituto Dott. Prof. Ba[...] 02.6723.3721

A. 36ENNE divisa dal precedente rapporto, sensibile, carina, incontrerebbe uomo fedele scopo matrimonio. Tel. Savario 011.550.842

AGENCY SERVICE ITALIA agenzia matrimoniale internazionale seriamente autorizzata. Vasto catalogo Est Europa. Colloquio preliminare gratuito. Tel. 0131.250.471 - 011.547.053. www.it.agency-service.it

CENTRO AGENZIE MATRIMONIALI ASSOCIATE & AUTORIZZATE a certezza del giusto incontro nell'assoluta serietà. Agenzie matrimoniali Via Cardi 3 angolo corso Vinzaglio Torino Tel 011.561.1055

DOTTORESSA 34enne bella solare intelligente sincera viaggi e sport cerco scelgo compagno serio e leale scopo matrimonio. Cod. 1274 ... 011.580.5794

FUNZIONARIO 45enne brillante ricerca lei, concreta e seria, sensibile curata amante viaggi scopo matrimonio. Elena Monti Questioni di Cuore 011.518.5163

SIGNORINA 30enne bancaria sorridente e leale conoscerebbe ragazzo max 40enne sportivo e simpatico scopo matrimonio. Elena Monti Questioni di Cuore 011.518.5163

VARIE

A.A. GIOIELLERIA M.C 011.334.512 acquista oro argenteria monete orologi in contanti Corso Peschiera 163 Torino

A. ALBA GIOIELLI 011.323.002 compra oro argento preziosi francobolli monete max valutazione Via Tripoli 65 Torino

A. OREFICERIA GE.MA. acquista oro argenteria monete, preziosi, alte valutazioni Via M. Cristina 42. Tel 011.650.2247

OROLOGI Rolex, Patek Philippe collezionista acquista. Pagamento contanti. Serietà e riservatezza. Tel 0337.246.917

ORO, monete medaglie, preziosi compro contanti alti prezzi. Via Bertola 32/E Torino Tel 011.561.3086

RENAULT

"Ora che avete visto le nostre auto [redacted] da vicino, riuscireste mai ad allontanarvene?"

Renault Twingo da L. 7.100.000 (€ 3.666,84 - IPT esclusa) per chi ha un'auto non catalitica con Soluzione [redacted]*. E il resto? Ne parliamo fra due anni.

Offerta valida sulle vetture presenti in Concessionaria. Di serie: doppio airbag, alzacristalli elettrici, dispositivo antiavviamento e sedile posteriore regolabile longitudinalmente.

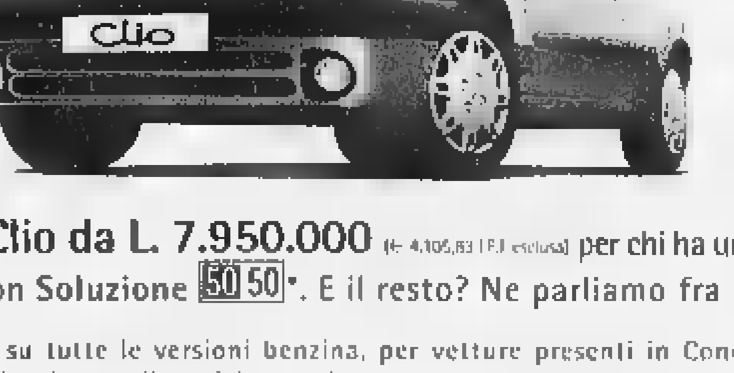

Renault Clio da L. 7.950.000 (€ 4.105,83 IPT esclusa) per chi ha un'auto non catalitica con Soluzione 50 50*. E il resto? Ne parliamo fra due anni.

Offerta valida su tutte le versioni benzina, per vetture presenti in Concessionaria. Di serie: doppio airbag, dispositivo antiavviamento, pack elettrico e servosterzo.

Oppure finanziamento fino a 30 mesi a tasso zero.**

* Esempio di finanziamento con Soluzione 50 e 50: Renault Twingo Autentique 1.2 a L. 14.200.000; anticipo L. 7.100.000 (50%), 24 rate mensili da L. 50.200; T.A.N. 8,5%; T.A.E.G. [...]; Rata finale rifinanziabile [...] (pari al valore minimo garantito, se in normali condizioni d'uso) L. 7.100.000. Renault Clio RN 1.2 a L. 15.900.000; anticipo L. 7.950.000 (50%), 24 rate mensili da L. [...]; T.A.N. [...]; T.A.E.G. [...]; Rata finale rifinanziabile (pari al valore minimo garantito, se in normali condizioni d'uso) L. 7.950.000. Spese dossier L. [redacted], imposta [redacted] L. 20.000. Salvo approvazione FinRenault. Offerta valida fino al 31/10/[redacted], non cumulabili con altre in corso. Inoltre, inclusa, la Assistenza Non Stop (valida 2 anni o 50.000 km) manodopera gratuita per il primo tagliando di manutenzione e garanzia su motore, cambio, organi meccanici, organi elettrici ed ogni loro componente interna. **Esempio di finanziamento: Renault Twingo Autentique 1.2 L. 16.500.000; importo finanziato L. 13.000.000; 30 rate mensili da L. 433.300; T.A.N. 0% T.A.E.G. 1,51%. Spese dossier L. 250.000; imposta bollo L. 20.000. Salvo approvazione FinRenault. Offerta valida fino al 31/10/2000 per vetture presenti in Concessionaria.

Venite a provarle presso l'organizzazione di vendita Renault del Piemonte e della Valle d'Aosta ■ da:

ERREBI C.so Alessandria, 445 – Asti – Tel. 0141446411

STRADE SEMPRE PIU' [illegible] | PER I TUTORI DEL TRAFFICO

CONTRAVVENZIONI IN CITTA'

L'ultima statistica è dello scorso anno. Nel '99 il corpo di polizia municipale di Torino ha elevato 477 mila contravvenzioni per violazioni al codice della strada. Di queste 3.352 erano per eccesso di velocità. «Le multe non sono più la nostra principale attività» commentava allora il comandante Vincenzo Manna.

OLTRAGGIO DEPENALIZZATO

La depenalizzazione dell'oltraggio a pubblico ufficiale rientra tra i provvedimenti della riforma del giudice unico. L'art. 341 del codice penale prevedeva la condanna da sei mesi a due anni di carcere. Ora il pubblico ufficiale insultato deve presentare querela come un qualsiasi cittadino.

Vigili urbani, guerra a mani nude

Dall'inizio dell'anno 60 agenti aggrediti

L'ultima volta è capitato ieri, al mercato ortofrutticolo. Erano le 8. Due vigili, un uomo e una donna, si sono avvicinati ad un ragazzo che stava dando fastidio. «Non può stare qui dentro; è area riservata ai commercianti, deve andare via», gli hanno spiegato [illegible] le buone. Alla vista delle divise, però, il ragazzo ha iniziato ad insultare tutti, ha spintonato gli agenti, quindi [illegible] passato alle vie di fatto. Il finale è scontato. Massimo Cannone, 28 anni, torinese, [illegible] una lista di precedenti penali lunga così, è stato arrestato. L'accusa: resistenza e lesioni a pubblico ufficiale: uno degli agenti, tentando di bloccarlo, si è fratturato un dito [illegible] ne avrà per almeno un mese. La [illegible] collega ha una distorsione a [illegible] spalla, per lei i tempi di guarigione saranno più brevi.

Con i due vigili aggrediti ieri mattina il numero di civici torinesi che, dall'inizio dell'anno, sono finiti in ospedale per lesioni provocate da persone che stavano fermando o controllando ha sfiorato quota sessanta. Ovvero: poco meno della metà degli infortuni sul lavoro degli agenti di polizia municipale sono dovuti ad aggressioni. E non sempre da parte di delinquenti, ma anche [illegible] cittadini fermati per un controllo [illegible] persone normalmente tranquille che ad un certo punto esplodono e se la prendono con la prima divisa che incontrano.

Adesso, al comando di [illegible] XI febbraio, c'è rabbia tra i civich. «In queste condizioni - dicono - lavorare è diventato impossibile e troppo rischioso». Tutti sono concordi: «La gente non [illegible] rispetta più. Se ne infischia della divisa e [illegible] dobbiamo adottare un provvedimento che non gli garba reagiscono». Purtroppo non soltanto a male parole, ma con botte. Qualche volta va bene: i giorni di malattia sono pochi, quattro, cinque dieci. A volte va male, com'è accaduto ieri mattina alla pattuglia in servizio al mercato ortofrutticolo.

Un episodio che ha provocato un'alzata di scudi anche da parte dei sindacati della polizia municipale. Chiedono maggiori garanzie, maggiore attenzione, da parte dell'amministrazione, ai problemi della incolumità del personale. «L'unica nostra difesa - dice Vito Musto, uno dei delegati alla sicurezza - è nella pistola. Ma fare ricorso all'arma non sempre è conveniente; anzi, può risultare addirittura più pericoloso che affrontare i malintenzionati a mani nude. Oppure bloccare scippatori [illegible] delinquenti solo con la persuasione». Qualcuno, però, di tanto in tanto la pistola [illegible] estrae comunque, se non altro a scopo intimidatorio.

L'ultima volta è accaduto ad agosto quando, per fermare un giovane extracomunitario che aveva tagliato a colpi di mannaia due dita ad un commerciante, [illegible] vigile tirò fuori l'arma dalla fondina nonostante fosse in [illegible] alla gente. «E che altro poteva fare? Quello aveva in mano un machete [illegible] aveva già ferito una persona. Per fortuna non ha sparato altrimenti sarebbero stati guai seri», dicono in coro i colleghi che, quel giorno, gli furono inviati di rinforzo dagli operatori della centrale.

Che il lavoro del vigile sia sempre più pericoloso e a rischio lo conferma anche il vicesindaco Domenico Carpanini. «Purtroppo queste [illegible] accadono sempre più di frequente. Ma l'amministrazione non può decidere più di tanto per quanto riguarda la dotazioni della polizia municipale. Questi sono argomenti regolati da leggi nazionali e regionali». E intanto annuncia che presto arriveranno i metal-detector portatili, affidati agli agenti in servizio nelle zone più a rischio.

«Almeno - commenta Carpanini - potranno rendersi immediatamente conto se la persona che hanno fermato è armata oppure no».

[l. poli]

Il vicesindaco e responsabile della polizia urbana **Domenico Carpanini**: «Mi rendo conto che il [illegible] del vigile non è facile. Dare più armi? Non spetta a noi decidere, in materia la competenza è dello Stato o delle Regioni». I sindacati chiedono un tavolo dove affrontare tutti i problemi legati alla [illegible] degli agenti in servizio

L'ultimo episodio ai Mercati Generali
Ma la situazione è diventata più difficile
con la depenalizzazione dell'oltraggio

«Non facciamo paura a nessuno»

Il sindacalista: le regole vanno cambiate

intervista

Ludovico Poletto

TUTTO è peggiorato da quando l'oltraggio a pubblico ufficiale [illegible] stato depenalizzato. Adesso se un automobilista ti manda a quel paese oppure ti insulta [illegible] un [illegible] non puoi più reagire. Una volta, invece, era diverso. L'oltraggio era un deterrente; bastava dire di non esagerare e molte volte le questioni si risolvevano in un attimo. Oggi, invece, quando sei sulla strada rischi di ricevere prima un "vaffan..." poi una bella scarica di botte...».

Vito Musto, oggi uno dei delegati alla sicurezza sul lavoro del corpo di polizia municipale, sulla strada ha passato tutta la vita. Prima in divisa e adesso in borghese, alla sezione di polizia giudiziaria, [illegible] i problemi della categoria [illegible] benissimo. Compreso quello delle aggressioni.

Se il deterrente dell'oltraggio [illegible] venuto meno, la divisa, però, incute ancora un po' di timore?

«Quella dei vigili, a quanto pare, proprio [illegible]. E poi [illegible] è questione [illegible] timore, ma [illegible] rispetto della gente che lavora. Oggi siamo visti solo come coloro che fanno le multe. Non [illegible] considerano [illegible] forze di polizia, gente che nelle situazioni di emergenza si fa in quattro per aiutare gli altri».

Secondo lei, quindi, nei confronti di polizia, carabinieri e Guardia di finanza è diverso l'atteggiamento della gente?

«Un po' sì, sono poche le persone che reagiscono con loro. Anche perché incarnano quelli che arrivano quando c'è da risolvere un grosso guaio. E quindi il rispetto della loro divisa è maggiore».

Lei lavora sulla strada da anni. Qual è la situazione di maggior rischio alla quale si va incontro svolgendo la vostra professione?

«Non ce n'è una in particolare. L'aggressione può arrivare dal ragazzino [illegible] dall'energumeno grande e grosso; dall'automobilista che viene multato oppure dallo scippatore che stai tentando di fermare. Non si può fare una casistica, anche perché potresti avere una reazione tutto sommato gentile anche dalla persona dalla quel meno te lo aspetteresti. Certo, lavorare in certe zone vuol dire essere più esposti di altri...».

Fa riferimento ai colleghi che operano a Porta Palazzo?

«Sì, ma non soltanto loro. Penso anche a quelli in servizio notturno, a quelli che devono svolgere compiti in altre zone difficili e delicate della città».

Esistono strumenti che, secondo lei, si potrebbero adottare per rendere più sicuro il lavoro dei vigili?

«Non ci sono molte strade. Oggi, durante un intervento, si possono solo adoperare le mani o la pistola. Ma l'arma non si può estrarre ad ogni piè sospinto: va usata solo in caso di effettiva necessità. E anche con le mani non si può esagerare. Fino a qualche anno fa, invece, gli agenti avevano in dotazione il manganello. E quello, forse, era un deterrente».

Lo potrebbe reintrodurre?

«Questo è un problema di ordinamento e di scelte politiche. Bisogna sedersi attorno ad un tavolo [illegible] ragionare. Tenendo, però, ben presente che un agente di polizia municipale [illegible] può fuggire se qualcuno viene a chiedergli aiuto».

Era accusato di aver favorito aziende fornitrici di manifestazioni regionali

Condannato l'ex assessore Angeleri

Nove mesi per abuso e falso all'esponente del Ccd

Nino Pietropinto

Antonello Angeleri, ex [illegible] al Turismo in Regione, ora consigliere Ccd, e il suo ex collaboratore Angelo Feltrin favorirono alcune aziende nelle forniture a manifestazioni sovvenzionate dalla Regione. E' il verdetto emesso ieri dai giudici della prima sezione del tribunale che hanno condannato Angeleri a [illegible] mesi [illegible] carcere [illegible] inflitto 4 mesi [illegible] 10 giorni a Feltrin. L'ex [illegible] consigliere regionale ha avuto anche un anno di interdizione dai pubblici uffici che resta però congelato dalla condizionale. Sono stati invece assolti, per «non aver commesso il fatto» i titolari [illegible] ditte beneficiarie: questi ultimi non si sarebbero cioè attivati, né adoperati in alcun modo per ottenere [illegible] vantaggio. Si sarebbero cioè limitati a beneficiare della scelta rimanendo però passivi. Il tribunale [illegible] ritenuto cioè [illegible] c'è stata qualche irregolarità da parte di Angeleri [illegible] Feltrin, entrambi presenti alla lettura della sentenza, [illegible] senza che venissero coinvolte le ditte.

La storia che [illegible] conclusa ieri in aula è quella della «Europeade 96», di «Giochi [illegible] frontiere» e dei «Mondiali di [illegible] sempre del '96. Una storia che tre [illegible]ni fa portò alle dimissioni di Angeleri, allora aderente a Forza Italia e assessore al Turismo e scatenò roventi polemiche in Consiglio regionale. All'accusa di «favoritismi» l'ex assessore, difeso dall'avvocato Lageard (che ha commentato: «Confido che in appello mi farà chiarezza»), ha sempre replicato: «Non è vero, [illegible] ho imposto a nessuno le mie scelte. Ho seguito [illegible] prassi dei miei predecessori, mi [illegible] cioè rivolto all'Apt, l'azienda per la promozione del turismo». Dei favori del politico avrebbero beneficiato gli imprenditori Raffaele Sampaoli, della Sorico, Paolo Zago, Rosanna Falcio[illegible] e Sandro Spreafico della «Essedue». Che fornirono pasti, opuscoli, magliette [illegible] altro materiale utilizzato nelle varie manifestazioni. «Perché sono state scelte proprio quelle ditte? - si [illegible] chiesto in aula [illegible] pm Corsi - [illegible] perché ad Andrea Flamini, cioè Giandoja, Angeleri fece sapere che se voleva i fondi per l'Europeade, doveva rivolgersi alla Sorico e alla Zago?». Flamini [illegible] spiegato in aula che gli vennero indicati quei nomi, ma «solo come suggerimento». Angelo Feltrin, difeso dagli avvocati Giardini e Mazza, era accusato solo di abuso (il tribunale lo ha scagionato dal capo di imputazione riguardante Giochi senza frontiere), mentre Angeleri aveva anche il falso perché in una delibera aveva fatto scrivere che [illegible] state [illegible]guite tutte le procedure previste». E non era vero, [illegible] ha ritenuto anche il tribunale.

La Regione stanziò circa 300 milio[illegible] per l'Europeade, 50 milioni per i mondiali di [illegible] [illegible] 200 milioni per «Giochi senza frontiere». Il pm Corsi aveva chiesto un anno e due mesi di carcere per Angeleri, 6 mesi per Feltrin e 4 per gli imprenditori. Questi ultimi hanno sempre negato di aver avuto favori. E il tribunale ha accolto in pieno questa [illegible] assolvendoli con formula ampia.

La Procura contro l'affidamento ai servizi sociali

«Dell'Utri deve scontare la sua pena in carcere»

Si è appreso solo ieri, a distanza di 24 ore dall'udienza svoltasi in camera di consiglio, che la procura generale ha espresso parere contrario alla richiesta di Marcello Dell'Utri di evitare il carcere [illegible] di essere affidato in alternativa al servizio sociale. La sentenza torinese di condanna del fondatore di Publitalia e parlamentare di Forza Italia per fatture false è diventata definitiva dopo la pronuncia della Cassazione (2 anni, un mese e 22 giorni di reclusione) e le polemiche seguite alla motivazione di quel provvedimento sono destinate ad essere rilan[illegible] da uno degli argomenti sostenuti dal sostituto procuratore generale Bruno Rapetti, martedì, di fronte al tribunale di sorveglianza torinese: l'aver Dell'Utri denunciato Pierluigi Onorato, il giudice estensore di quella sentenza. Ne ha dato notizia lo stesso parlamentare: «Mi sfugge la pertinenza delle osservazioni del pg, e mi sembra addirittura paradossale che un procedimento penale nel quale [illegible] persona offesa sia oggi utilizzato ai miei danni solo perché l'indagato è un magistrato».

Il pg si sarebbe lasciato sfuggire la grossa gaffe citando le pendenze di Dell'Utri (fra cui la più importante il processo per concorso esterno in associazione mafiosa che lo vede imputato a Palermo). Immediata è stata la bagarre in aula e [illegible] sono la prova le due ore e mezzo [illegible] discussione, [illegible] i legali del parlamentare, Alberto Mittone e Paolo Siniscalchi, all'attacco dell'accusa sotto gli occhi del collegio del Tribunale [illegible] sorveglianza presieduto da Paolo Gibelli.

L'altro ieri [illegible] anche emersa un'altra circostanza molto curiosa: si è appreso che Dell'Utri ha cambiato 4 volte domicilio nelle ultime settimane (l'ultimo è stato fissato presso un circolo privato di cui è presidente) e notificargli la fissazione dell'udienza è diventata un'impresa incompiuta. Per questo motivo - difetto di notifica - i giudici potrebbero forzatamente decidere di rinviare l'udienza a nuovo ruolo. **[al. ga.]**

Università degli Studi di Torino — Facoltà di Economia

L'ESPERIENZA DEL MICROCREDITO NEL MONDO

Introduzione: Prof. Daniele Checchi
Preside Facoltà di Economia

La Banca Grameen
Prof. Muhammad Yunus

Il Microcredito in Africa
dott. Michele Boario (Senegal)

Il Microcredito in America Latina
Padre Gianpietro Carraro, PIME
«Amazzonia colombiana»

Il Microcredito nelle grandi città
dott. Alessandro Antonazzo,
Fondazione San Carlo di Milano

Il Microcredito nelle imprese sociali
dott. Felice Scalvini,
Compagnia Sviluppo Imprese Sociali, Roma

VENERDÌ 27 OTTOBRE 2000
ORE 10.00-13.00

Università degli Studi di Torino
Facoltà di Economia
Aula Magna Luciano Jona
Corso Unione Sovietica, 218 bis - Torino

Per informazioni: [illegible]

REGENCY SCHOOL
[illegible] "ON LINE" [illegible]
INGLESE, FRANCESE, TEDESCO, SPAGNOLO
PORTOGHESE ANCHE ITALIANI PER CORRISPONDENZA
http//www.regency.it

FUNERALE CLASSICO a 2 milioni 900 mila

L'impresa "Il Giubileo" offre un funerale classico a [illegible] 2.900.000 lire e un funerale di lusso a lire 3.900.000. I prezzi comprendono tutte le pratiche (Chiesa - comune, Cimitero), feretro, cassa zinco, trasporto con autofunebre Mercedes (escluso [illegible] diritti comunali, percolazi

Paga caro il Funerale solo chi non si informa!

C'è anche chi [illegible] si informa e così paga cinque, sei, addirittura otto milioni per un funerale, cifre elevatissime, purtroppo all'ordine del giorno, che spesso non trovano giustificazione nel servizio erogato!

Decesso in Ospedale: ecco cos'è successo.

«Mi hanno detto che occorreva subito un Onoranze Funebre e me ne hanno consigliata una disponibile e di fiducia. Nonostante fossi dubbioso per tutta la cosa che [illegible] letto sui giornali, ho accettato lo stesso *senza informarmi altrove*, il risultato è che ho speso quasi il doppio per il funerale [illegible]

Tel. 011.663.30.05

Armati di professionalità.

Volontari in Ferma Breve.
Le armi giuste
per i tuoi obiettivi.

800-299665

Esercito [illegible] Italiani.

La Domenica alla Fiera

VI edizione

Fiera d'Autunno

Domenica 29 ottobre 2000

ASTI
Piazza Alfieri e dintorni

ANVA
ASSOCIAZIONE NAZIONALE VENDITORI AMBULANTI

CONFESERCENTI

CONSORZIO MERCATI ASTIGIANI

ASTI • Via Milliavacca, 3 - Tel. 0141.592640 - 0141.355861 - Fax 0141.355701
www.confesercenti.at.it email: confasti@tin.it

GELATERIA - BAR
L'ORCHIDEA
C.so Savona, 257 - ASTI - Tel. 0141.595261
Torte gelato
la vostra immagine
Cioccolato calda e affogati
Portaci qualsiasi fotografia, disegno o figura e potrai metterla sulla torta della festa.

LA STAMPA
PAGINA 39 GIOVEDÌ 26 OTTOBRE 2000

ASTI
E PROVINCIA

REDAZIONE VIA DE GASPERI 2, TELEFONO 0141 33252 / 0141 592268 FAX 0141 530224. E-MAIL ASTI@LASTAMPA.IT
PUBBLICITA' RUBRIKOMPASS S.P.A. CORSO DANTE 80. TELEFONO 0141 351011 FAX 0141 356014

discoteca Gazebo
SABATO
I LANGAROLI
DOMENICA 29
LUIGI GALLIA
CANELLI - Viale Risorgimento - TEL.0141.823116

Da Tula l'invito a fornire nuove informazioni per i suoi studi sul sisma

Martynov ha chiesto altri dati

Ad Asti riuniti amministratori e docenti

ASTI

Molte voci si sono susseguite in queste settimane su altre possibili scosse di terremoto: quasi una psicosi che solo la paura di una nuova alluvione sembra aver fugato. C'è chi aveva ipotizzato persino delle date (il 20, 21, 24 ottobre), ma i giorni presunti «a rischio» sono trascorsi nell'Astigiano senza che nulla accadesse. Si era sparsa anche la notizia (assolutamente priva di fondamento) che il Comune avesse pronte decine di tende per allestire un campo in caso di emergenza.

Ora Oleg Martynov, lo scienziato russo che sostiene di aver previsto il terremoto del 21 agosto, ha chiesto nuove informazioni tecniche per i suoi studi. Martynov era stato ad Asti e in altri centri del Piemonte all'indomani del sisma, per illustrare le sue teorie, suscitando reazioni contrastanti. Per approfondire l'invito a trasmettere altri dati, martedì è svolta una riunione ad Asti. Erano presenti il sindaco Luigi Florio, il vice Antonio Baudo, l'assessore della Provincia di Alessandria, Mara Scagni, i docenti dell'ateneo «Avogadro» Alessandria Claudio Cassardo e Paolo Trivero, Orazio Scanzio, direttore dell'osservatorio meteo di Oropa e il giornalista de «La Stampa» Giulietto Chiesa che aveva il compito di tradurre il testo inviato dal russo e di fare da tramite. «Martynov ci chiesto una serie di dati - conferma il sindaco Florio - Richiesta che noi abbiamo girato ad alcuni professori. L'incontro aveva unico scopo quello di tradurre ciò che lo scienziato ci aveva scritto e di capire quali dati gli interessano. Niente altro».

Verranno tra l'altro inviate al professore dell'università di Tula, carte geologiche del Piemonte una mappa delle stazioni meteo che si trovano sul territorio della regione. Sarà Chiesa a recapitargli il materiale. [f. c.]

Arriva l'ordinanza del sindaco. Sanzioni a chi non smaltisce correttamente carta, vetro e cartone

Attenzione al sacchetto dei rifiuti si rischiano multe sino a 600 mila

Laura Nosenzo

ASTI

Arriva l'ordinanza «antispreconi» collegata a «Separati in casa», per rendere giustizia a chi la raccolta differenziata la fa davvero a fronte di chi non se ne cura.

Chi, d'ora in poi, sarà sorpreso a gettare nel cassonetto la borsa dell'immondizia contenente anche carta, cartone e vetro rischia multe dalle 100 alle 600 mila lire: i materiali utili non dovranno più essere mischiati alla spazzatura che, ogni giorno, va in discarica.

Saranno i vigili urbani a controllare sul rispetto dell'ordinanza del sindaco Florio, mentre gli «ecovolontari» avranno il compito, nei prossimi mesi, di intercettare gli utenti vicino al cassonetto dell'immondizia per informarli che oggi la «differenziata» è un obbligo, sensibilizzarli sui materiali da riciclare e anche sul rischio multe.

L'ordinanza ricorda pure che all'Ecocentro di strada Guerra (località Pomenzone, area di corso Alessandria) si possono conferire i materiali inerti, quelli in ferro e legno, il vetro in lastre, le cassette di plastica o legno, le batterie, il verde e le ramaglie e tutti quegli scarti riciclabili che, per quantità e dimensioni, possono essere messi cassonetti.

Meno chiara resta la situazione sul divieto a introdurre nel cassonetto dell'immondizia verde e ramaglie: secondo le indicazioni di «Separati in casa» questi scarti dovevano essere differenziati fin da luglio, ma a tutt'oggi nemmeno una minima parte dei 100 contenitori che, secondo il Comune, l'Asp avrebbe dovuto collocare entro fine ottobre, è stata sistemata in città. Forse i primi cassonetti compariranno dalla prossima settimana.

Arrivata al 19,3%, la raccolta differenziata punta a nuovi obiettivi: si vorrebbe arrivare entro fine anno al 25% e, per questo, Comune e cooperativa «Erica» hanno in programma, dal ottobre, incontri specifici con commercianti, , studi professionali, bar, ristoranti per incentivare ulteriormente il conferimento di carta, cartone e vetro.

I cassonetti vanno usati correttamente

Oggi l'azienda canellese celebra i 150 anni di attività con una festa a Santo Stefano Belbo

Gancia, la storia dello spumante

Nel futuro nuove alleanze e Internet

Filippo Larganà

CANELLI

Questa sera alle 19, alla Locanda Gancia di Santo Stefano Belbo, cena di gala per festeggiare i 150 anni di fondazione dell'azienda canellese, dov'è nato il primo spumante d'Italia. Padroni di casa gli esponenti della quarta e quinta generazione dei Gancia, impegnati in azienda (i giovanissimi della sesta generazione vanno a scuola). Circa gli invitati alla festa, tra dipendenti, dipendenti in pensione, e ospiti d'onore.

«Sarà il nostro modo per ringraziare tutti coloro che hanno contribuito, nel tempo, a far crescere la nostra azienda che rimane orgogliosamente a conduzione famigliare» spiega Lamberto Vallarino Gancia, 41 anni, amministratore delegato e presidente della Fratelli Gancia Spa (il fratello Massimiliano è a capo della divisione Selezione Castello Gancia).

Ma l'incontro servirà anche annunciare, linee guida e progetti futuri; a farlo sarà Lorenzo Vallarino Gancia, presidente della Holding Gancia Spa (controlla il 100% della Fratelli Gancia) che si divide tra l'Argentina e l'Italia. Tra gli obbiettivi, già dichiarati settimane fa nel corso della convention con la forza vendita, il consolidamento della posizione di leader nel mercato italiano degli spumanti con i marchi Gancia e Pinot di Pinot, lo sviluppo dell'export e di tecniche di vendita (anche attraverso Internet). Un programma ambizioso che la Gancia affronta forte anche di alleanze con aziende prestigiose: Rivera (vini pugliesi), Maxxium (liquori come Cointreau e Remy Martin, ma anche gli champagne Charles e Piper Heidsieck) e più di recente anche Cinzano, entrata nell'orbita Campari.

E alla festa per il 150°, non mancheranno i riferimenti alle figure storiche dell'azienda canellese, dal fondatore Carlo Gancia, inventore del primo spumante italiano, ai suoi discendenti che, attraverso un secolo e mezzo, hanno amministrato la società.

Dice Lamberto Vallarino Gancia «Nella nostra famiglia l'aria delle cantine si respira fin da piccoli. Ricordo mio padre Vittorio e mio nonno Lamberto che, da bambino, mi prendevano per mano e mi facevano assistere alla bellissima "favola" dell'uva che diventa vino. Un'immagine che ti rimane nel sangue come un imprinting, un segno naturale per chi, noi Gancia, fa il con passione, da generazioni».

Da sinistra, Lamberto e Massimiliano Gancia, l'ultima generazione della storica famiglia di «spumantieri» canellesi. A destra, il padre due giovani imprenditori Vittorio Vallarino Gancia nel museo che raccoglie i cimeli dell'azienda nata 150 anni fa

Stabilimenti e uffici direttivi della Gancia sono a Canelli, in corso Libertà; altri magazzini in via Buenos Aires.

A Santo Stefano Belbo, nell'area dell'ex stazione ferroviaria, ci sono la «Locanda», foresteria dell'azienda e altri magazzini.

I dipendenti sono 130, altrettanti i responsabili delle vendite sul mercato italiano.

Annualmente, tra vini spumanti, vengono prodotti commercializzati circa 24 milioni di bottiglie.

Per il 2000 fatturato previsto è di 160 miliardi con un 30% di export.

Una cena di gala con oltre 500 invitati
Il ricordo di Carlo, inventore del metodo italiano di produrre le «bollicine»

Cin cin e dintorni

In tempi di New economy e di e-commerce i primi 150 anni di un'azienda appaiono ancor più da secoli scorsi. Nel 1850 si era appena combattuta la prima guerra d'indipendenza, l'Unità d'Italia sarebbe arrivata solo 11 anni dopo. Torino era capitale di un piccolo regno e Canelli borgo contadino, circondato da vigneti. Carlo Gancia, dopo un'esperienza in Francia e una prima cantina aperta a Chivasso, avviò la produzione spumanti, partendo dall'uva moscato. Da allora il nome Gancia è sinonimo di brindisi. La sua forza sono state e sono le radici ben salde nella sua zona d'origine, la famiglia sempre al timone dell'azienda anche nei momenti difficili, una certa fantasia promozionale e il coraggio di percorrere anche strade nuove. La stessa formula e gli stessi ingredienti che serviranno anche per il Duemila e oltre. Auguri e naturalmente cin cin.

[s. mir.]

Indaga la Mobile

Maxi sequestro di cocaina tra Asti e Parma

ASTI. Un'organizzazione che gestiva un vasto traffico di cocaina e un'altra che si occupava di un giro di prostituzione sono state smantellate nel corso di una maxi-operazione di Polizia e Guardia di Finanza ribattezzata «sex and drugs». Quindici arrestati, altre nove denunciati. Nel corso dell'operazione sono stati sequestrati 2,4 kg di cocaina, oltre ad hashish e marijuana. Eseguite 32 perquisizioni, a Parma e in altre città (Piacenza, Reggio Emilia, La Spezia). È stata già disposta la chiusura di alcuni locali utilizzati come copertura da alcuni membri dell'organizzazione.

L'inchiesta (il riserbo è ancora totale) ha riguardato anche Asti. Secondo quanto si è appreso sarebbe stato sequestrato mezzo chilo di cocaina «grezza» (nascosta in un bidone per la nafta e sigillata in un contenitore termosaldato) in un garage di via Catalani (zona Torretta). Altri 17 contenitori dello stesso tipo sono stati trovati vuoti. Senza esito altre due perquisizioni in altrettanti garage di corso Alessandria e Cunico. L'operazione, nell'Astigiano, è stata compiuta dagli uomini della Mobile (ispettore Raimondo Melis).

La mente della banda, secondo la ricostruzione della polizia, sarebbe stato Claudio Vitali, 39 anni, parmigiano: è calcolato che negli ultimi anni abbia spacciato decine di chili di cocaina. Arrestato anche un commerciante astigiano, di cui per il momento non viene rivelata l'identità. Si attendono ulteriori sviluppi.

Si riunisce il vertice della Fondazione: entro il 31 deve rispondere ai partner

Cassa alla Deutsche: oggi il voto

Maschio: «Questo Consiglio può decidere»

Fulvio Lavina

«Beh, sicuramente non sarà una discussione breve e semplice»: smorza un mezzo sorriso, Giancarlo Maschio, alla vigilia di una giornata importante. Oggi, alle 16, presiederà una nuova riunione del Consiglio della Fondazione Cassa di risparmio, al primo punto l'«affaire» Deutsche bank. Della discussione di oggi, i 14 consiglieri dovranno uscire con una posizione possibilmente definitiva. Entro martedì ai partner «tedeschi» andrà recapitata la risposta sulla cosiddetta «opzione put». Bisogna decidere, cioè, se cedere o meno alla Deutsche un altro 31% delle azioni, e con questo anche il controllo della Cassa di risparmio. Una scelta difficile, che comporta molte implicazioni, e che ha impegnato il Consiglio (dove a quanto pare si confrontano diverse posizioni in alcune riunioni.

Presidente Maschio, è possibile fare delle previsioni?

«Io non ne faccio. Certo è che dovremo decidere».

Comune, Provincia, ma anche altri, hanno auspicato una proroga e che della questione si interessi il futuro Consiglio.

«Premettiamo che questo Consiglio, benché in fase di scadenza, è nel pieno dei suoi poteri e legittimato a prendere questa decisione. Personalmente dubito che Deutsche accetterebbe una proroga di qualche mese, perché ci sarebbero altre scadenze nel 2001. D'altra parte avremmo dovuto dare una risposta entro il 5 e già hanno prorogato al 31 ottobre. Comunque anche la proroga è un'ipotesi da discutere»

Da azionista di maggioranza della Cassa, che giudizio dà dell'intesa con Deutsche?

«Prendo atto che il piano industriale procede secondo i piani concordati: sono state aperte nuove agenzie, e il Semestrale è chiuso con un +20% degli utili».

Un anno fa, presentando questo accordo, si ribadì la volontà di salvaguardare l' «astigianità» della banca...

«La mia posizione è nota e pubblica: personalmente non sono d'accordo a cedere la maggioranza assoluta alla Deutsche. Ma la decisione va presa valutando tutti insieme i vari aspetti».

Nei patti firmati un anno fa, erano stati previsti meccanismi per garantire la tutela degli interessi astigiani in caso di cessione della maggioranza alla Deutsche?

«Qualcosa del genere. L'accordo prevede che sui 16 consiglieri della Banca spa, 7 restino di nomina della Fondazione. Inoltre la Deutsche si è impegnata sui suoi nove di indicarne 5 in rappresentanza del mondo economico e sociale astigiano. In sostanza 12 su 16 sarebbero astigiani».

Dunque stasera si dovrebbe sapere che cosa il Consiglio ha deciso. Intanto nel pomeriggio il presidente della Provincia Marmo ha reso noto il nome del consigliere nominato al posto di Giuseppina Billitteri (revocata perché incompatibile): è il cancellese Andrea Porta, 41 anni, commercialista.

INTERVENTO

Vigna: «Dopo l'accordo la CrAt si è ampliata»

Nel dibattito in corso in questi giorni sulla scelta a cui è chiamata la Fondazione Cassa di risparmio di Asti (cedere o meno il controllo della banca Crat all'attuale socio di minoranza, la Deutsche bank), riceviamo e pubblichiamo un intervento del presidente della Banca spa, Gian Piero Vigna

Ho letto con molta attenzione una serie di interventi, suggerimenti ed appelli alla Fondazione della Cassa di risparmio di Asti mirati ad orientare le scelte di questo organismo nella decisione di vendere o meno il 31% delle azioni della CrAt spa a Deutsche Bank.

Non entro nel merito delle scelte che potranno essere adottate, tutte parimenti legittime, perché non compete al Consiglio di amministrazione della banca né al suo presidente esprimersi sugli assetti proprietari; ritengo tuttavia di esternare il mio pensiero nel momento in cui mi è parso di cogliere, tra «ci si dice» e i «si mormora», la più o meno celata volontà di qualcuno di rimettere in discussione l'accordo strategico con Deutsche Bank; senza badare troppo alle preoccupazioni ingenerate.

Gian Piero Vigna

Io personalmente, essendo tuttora valide le ragioni che all'epoca orientarono il Consiglio di amministrazione della CrAt spa, difendo l'accordo strategico-commerciale con Deutsche Bank: un partner di rilevanza internazionale, non presente con i suoi sportelli nell'Astigiano e nel territorio d'azione della nostra banca, capace di aiutarci contro la sempre più aggueritta azione della concorrenza, con la volontà di supportare nel nostro progetto di espansione territoriale, desideroso di stringere alleanze con realtà bancarie fortemente radicate sul territorio, come la nostra, pronto all'attribuire la qualifica di clienti Deutsche Bank ai clienti nostri operanti all'estero, il tutto nel rispetto della autonomia e dell'identità localistica della Cassa.

Questo ritenevo doveroso evidenziare, soprattutto di fronte alle preoccupazioni espresse in merito ai possibili riflessi occupazionali, quasi che il Consiglio di amministrazione della S.p.a. non avesse avuto l'avvertenza, nell'individuazione del partner, di evitare quelle condizioni che nei processi di concentrazione di altre realtà bancarie hanno portato ad esuberi di forze lavoro. E' paventare perdita di posti di lavoro e trasferimenti in massa di dipendenti mi pare molto grave, nel momento in cui la collaborazione con Deutsche Bank ha portato ad un incremento del numero dei dipendenti, c'è stata piena condivisione del progetto strategico che attribuisce alla CrAt spa il ruolo di banca sub-regionale, con programmata espansione anche nelle province limitrofe ed è passata all'unanimità la recente delibera approvante una selezione per nuove assunzioni.

Per questo sento il dovere di rassicurare sia i dipendenti, che da queste voci irresponsabili possono essere turbati, sia i clienti che percepiscono con malcelato sconcerto la ridda di voci sulla loro banca, osservando che nessuno si degna di spiegare perché mai, nel caso Deutsche Bank acquisisse -ora o in futuro- il pacchetto di controllo della banca, esborsando centinaia di miliardi, dovrebbe progettare l'abbandono del territorio Astigiano anziché attuare, tramite la CrAt, l'espansione nel sud del Piemonte.

Qualcuno rileva che si sta cambiando il modo di fare banca: non è Deutsche Bank ad imporlo perché oggi non ne avrebbe la forza, ma è il mondo bancario che è in evoluzione ed è il mercato a dettare le regole: ciò non significa affatto che una banca locale come la nostra debba perdere di vista la sua «missione», che consiste nel coniugare un soddisfacente risultato economico con l'assunzione di tutte le iniziative mirate a supportare le categorie che promuovono lo sviluppo del territorio, non per caso ben rappresentate nel Consiglio di amministrazione della banca a presidio della sua astigianità.

Mi pare pertanto quanto mai opportuno che il dibattito rientri nel suo alveo originario, dove ognuno è libero di esprimere pareri e proposte sugli assetti proprietari, ma avendo la cura di fermarsi lì, senza scendere in altre considerazioni che, coinvolgendo impropriamente la banca, corrono il rischio, senza volerlo, di danneggiarla

Gian Piero Vigna
presidente Cassa risparmio di Asti spa

GENTE DI PALIO

La Signora fa festa in piazza Drappo speciale del D. Bosco

Franco Cavagnino

Continuano i festeggiamenti del borgo Santa Maria Nuova vincitore del Palio 2000. Domenica 29 ottobre i rosa-azzurro invitano borghigiani, simpatizzanti e «nemici» alla polentata che si terrà in piazza Alfieri alle 13. I cuochi della Pro loco di Serravalle cucineranno la polenta con condimenti vari (funghi, spezzatino, salsiccia e gorgonzola). Al pomeriggio si esibiranno la banda musicale «Banda del cusì» di Serravalle e si potrà ballare con il «Magico Sound» di Carlo Manetta Sponsor della manifestazione: Massetti, alimentari Corbone, macelleria Berruti tutti di corso Alfieri.

DON Torna il Palio dell'Amicizia, premio voluto dall'ex rettrice del Don Bosco, Maddalena Spessa. Il riconoscimento va «alla persona o al gruppo che con generosità, vicinanza, dedizione e amicizia, sono state o stanno vicino a chi ha bisogno di conforto». Le segnalazioni vengono fatte dai comitati Palio iscritti alla corsa. Nel '99 era stato insignito del premio il comitato Palio di Montechiaro. L'appuntamento è i giallo blu (rettore Franco Brignolo) è per sabato 7 ottobre, alle 18,30, a palazzo Ottolenghi. Il drappo dell'amicizia è stato dipinto dall'artista Valter Spessa e raffigura una stretta di mano: «Con la stretta di mano - scrive, tra l'altro, Carla Jose Lolli - gesto universale di ogni umano, il pittore espone la maniera più naturale per esprimere la solidarietà al di là del provvisorio e dell'effimero. Lo esprime i colori della luce, del sole, della luminosità in un cielo di oro fuso ove aleggia l'allegoria del volo di uccelli ad indicare, in un certo qual modo, l'atmosfera del sentimento libero. Nella solidarietà - si legge ancora nella presentazione -, quella vera e disinteressata, fatta di suggestivi legami intrecciati da invisibili fili, è riposta la realtà della strada da percorrere, purtroppo, molto spesso in salita».

. Il gruppo degli sbandieratori di Santa Caterina, vincitore del «paliotto» di settembre, hanno concluso la stagione un'applaudita trasferta a Franconville (Parigi), nell'ambito dei festeggiamenti del «Festival della musica italiana». Sono stati tre giorni intensi di esibizioni e, nonostante la pioggia battente, il pubblico non è mancato. Con questa esibizione gli sbandieratori hanno collezionato, quest'anno, cui quindici nel Paese transalpino. Sono intanto aperte le iscrizioni per diventare sbandieratori, tamburini e musici. L'opportunità viene offerta a ragazzi dai 13 ai 25 anni. Ci si può rivolgere alla sede del comitato (via Isnardi 9), oppure dal 7 novembre, alla palestra della scuola Cagni (dalle 21) nei giorni di martedì e giovedì. Informazioni al numero 0338/1757627.

. Definite le cariche del 3T. Maurizio Rasero (rettore); Roberto Rasero e Augusta Viarengo (vice); Giusy Cassenti (economo-tesoriere); Elena Raviola (cancelliere); Stefano Puppione (imbandieramento); Valentino Durando (commissione cavalli); Maurizio Musso (festeggiamenti); Augusta Viarengo (commissione sfilata); Marco Rovere e Roberto Rubba (responsabili sede); Silvio Volpato (bancarella); Lino Genco e Marco Falbo (revisori dei conti); Stefania Carrer (sbandieratori); Renato Fava, Enrico Fenoglio e Walter Sobrino (probiviri); Valerio Cossetta (attività sportive); Salvatore Mendola (comitato giovani).

. Sono aperte sino al 31 ottobre le adesioni agli sbandieratori dell'Asta (sbandieratori, tamburini, chiarine), e prestigioso gruppo che porta il di Asti e del Palio nel mondo. Iscrizioni alla palestra di rio Crosio il martedì e venerdì alle 21. Informazioni ai numeri: 0141/594272, Tullio Baladelli (ore ufficio); 0141/30210, Rolando Doglione (ore serali).

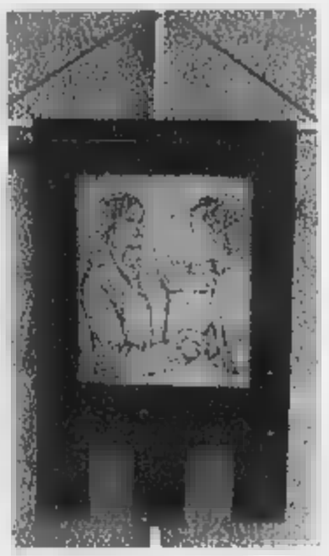

Il fantino Martin Ballesteros nel giorno del trionfo. A fianco il Palio dell'Amicizia che sarà consegnato sabato. A fianco Franco Brignolo, rettore giallo-blu

Incontro con gli abitanti

A San Fedele domani arriva il

Il ministro dell'Ambiente, Willer Bordon, sarà ad Asti domani per approfondire la vicenda dell'inquinamento a San Fedele. Affiancato dai parlamentari astigiani del centrosinistra, il deputato Vittorio Voglino e il senatore Giovanni Saraceno, Bordon s'incontrerà con gli abitanti e il Comitato San Fedele alle 18,30 sull'area dell'ex scuola Frank. Si farà il punto della situazione, a dieci mesi dalla scoperta della contaminazione dei pozzi causata dalla dispersione, in falda, di cromo esavalente e solventi clorurati. Il Comitato esporrà le richieste, tra cui quella di procedere speditamente alla bonifica dell'area. Alle 19,15 Bordon in municipio incontrerà il sindaco Florio, autorità e rappresentanti di vari organismi tecnici: tra gli altri il presidente della Provincia Marmo, gli assessori all'Ecologia di Comune (Portacolone) e Provincia (Fassone), i capigruppo dei due enti, gli assessori regionali Cavallera e Cotto, i responsabili di Arpa (Dagnal e Asl (Di Santo). Il prefetto D'Alfonso. L'invito è esteso agli amministratori delegati Arvin (Hafi) e Iao (Piana) e ai rappresentanti di Cgil, Cisl e Uil. **[l. n.]**

E FUORI

MERCATO DEI FIORI. Da domani in piazza Campo del Palio, in occasione della commemorazione dei defunti, si svolge il mercato dei fiori: gli operatori saranno presenti dalle 8 alle 17,45, fino al 2 novembre.

Ha coinvolto anche gli astigiani Dina Calosso, Tiziana Alciati e Alessandro Piccaluga il progetto sull'apertura di un ambulatorio pediatrico in Brasile: l'iniziativa sarà presentata stasera durante la cena (ore 20) alla Grotta. Interverrà suor Armida Terraneo, che da 20 anni lavora a Sao Luis.

Viabilità e finanze: sono i temi trattati stasera del Consiglio di circoscrizione. Alle 21,30, al centro civico.

Il Comune presenterà stasera, al castello di Razzano (Alfiano Natta), il programma della fiera regionale del tartufo, fissata per il 5 novembre. Parteciperà l'assessore regionale Roberto Vaglio. La cena (a invito) sarà cucinata dal ristorante montechiarese «Tre Colli», i cui piatti a base di tartufo verranno accompagnati ai vini delle Cantine Olearo.

. La campagna «Conferimento di rifiuti agricoli» si ferma oggi sulla piazza Antico Castello. Dalle 8 alle 13 gli agricoltori potranno conferire gratuitamente fino a 30 kg di prodotti fitosanitari, 30 litri di olio esausto e 5 batterie usate.

AUTOMAZIONE S.r.l.

Affermata Azienda di distribuzione di componenti e sistemi per l'automazione industriale, nell'ambito di un progetto di sviluppo ricerca per la di Castelnuovo Calcea

Pos. A - N° 1 DISEGNATORE MECCANICO

Si richiede:
- Diploma di Perito Meccanico o titolo di studio equivalente
- Spiccate doti organizzative e di autonomia gestionale
- Abitudine a lavorare in gruppo e per obiettivi
- Disponibilità a continui e brevi spostamenti
- Buona conoscenza di Autocad e Office Automation
- Conoscenza delle di sicurezza applicate alle

Pos. B - N° 1 PROGETTISTA IMPIANTI

Si richiede:
- Esperienza in impianti e sistemi a comando oleodinamico e pneumatico
- Spiccate doti organizzative e di autonomia gestionale
- Abitudine a lavorare in gruppo e per obiettivi
- Disponibilità a continui e brevi spostamenti
- Buona conoscenza di strumenti informatici di supporto alla progettazione

Costituisce titolo preferenziale la Laurea in Ingegneria Meccanica specializzazione automazione a fluido.

Pos. C - N° 2 TECHNICI IMPIANTISTI

Si richiede
- Esperienza su impianti e sistemi pneumatici
- Conoscenza tecniche di quasto e manutenzione
- Capacità di relazione e problem solving operativo
- Disponibilità a continui e brevi spostamenti

Costituisce titolo preferenziale il Diploma di Perito Meccanico o titolo di equivalente

Gli interessati di entrambi i sessi (L. 903/77) possono inviare dettagliato lum con foto tessera ed trattamento personali ai alla Legge 675/96, a:
Pneumatecnic Automazione S.r.l.
Ufficio Personale
Regione Opessina 44
14040 Castelnuovo Calcea (AT)
oppure telefonare per appuntamento allo **0141.963320**

COMUNE DI ASTI

Settore Servizi Sociali - Servizio Socio Assistenziale
Corso di formazione professionale - Fondo Sociale Europeo
Ente gestore I.A.L. Formazione Asti
Anno formativo 2000/2001

Avviso per la presentazione delle domande di ammissione al corso di prima formazione per assistenti domiciliari e dei servizi tutelari n. 20 posti.

Sono aperte le corso prima formazione Assistenti Domiciliari e dei Servizi Tutelari (ADEST) finanziato Fondo Sociale Europeo per n. 20 allievi. L'ADEST è un operatore che presta il suo nei confronti persone anziane e disabili aiutarle a mantenere o recuperare la propria autonomia. Fornisce delle prestazioni di aiuto domestico, di cura e di igiene alla persona, di aiuto nella vita di relazione. Il servizio può essere svolto presso l'abitazione della persona o presso una struttura (esempio Casa di Riposo).

Requisiti di Cittadinanza italiana o di un paese membro della Comunità Europea con regolare permesso di soggiorno; possesso della sola licenza della scuola dell'obbligo, età superiore ai 18 anni; stato di disoccupazione.

Ammissione: Saranno ammessi alla frequenza i candidati che risulteranno idonei secondo la graduatoria formulata in seguito all'espletamento di prova scritta e di un colloquio atti a verificare attitudini e motivazioni. Il 65% dei posti disponibili sarà riservato a persone almeno 25 anni di età al 31/12/2000.

Durata e articolazione del la durata del corso è annuale ri 900ore di formazione suddivise in attività teoriche, pratiche e di rielaborazione. La frequenza, diurna, è obbligatoria e sono ammessi all'esame finale gli allievi che non abbiano effettuato assenze superiori a 180 ore. Per il conseguimento dell'attestato gli allievi dovranno sostenere un esame finale consistente in una prova scritta ed in un colloquio sul programma complessivo del corso. Agli idonei verrà rilasciato l'attestato di qualifica professionale di "Assistente Domiciliare e dei Servizi Tutelari".

Presentazione delle domande. Le domande di iscrizione al corso, in carta semplice, dovranno presentate entro il 6 novembre 2000 presso: I.A.L. Formazione Via Cattedrale, 2 - 14100 Asti a mano e per posta a mezzo di raccomandata (fara fede il timbro postale di spedizione).

Per ulteriori informazioni rivolgersi a: Comune di Asti - Servizi Sociali - C.so Alfieri, 350 - 14100 Asti - Tel. 0141.399405.

I.A.L. Formazione - Via Cattedrale, 2 - 14100 Asti - . 0141.531191. I moduli di domanda sono disponibili presso l'Ufficio Relazioni il pubblico - P.zza S. Secondo 1, l'Ufficio Servizi Sociali e I.A.L. Formazione.

Il Comune si riserva la facoltà di sospendere o revocare il presente avviso qualora ne rilevasse la necessità o l'opportunità.

IL DIRIGENTE SERVIZI
. Giorgio

LETTERE AL

Fiera, perché Moncalvo ha escluso Canelli?

Come rappresentante delle Pro loco del bacino Asti-Sud debbo segnalare l'ingiustificata esclusione della Pro loco di Canelli, di cui sono presidente, dalla Fiera del tartufo di Moncalvo svoltasi domenica 22 ottobre. Il 26 settembre con lettera raccomandata feci richiesta al sindaco di Moncalvo di partecipare, per la somministrazione di farinata di ceci con forni a legna, alla fiera. Alcune settimane dopo, non ricevendo alcuna comunicazione, richiesi via fax chiarimenti. Mi fu recapitata una lettera della «Commissione fiera di Monvalvo» la quale la Pro loco di Canelli veniva esclusa dalla partecipazione in quanto «a norma dell'articolo 8 del regolamento della fiera è vietato la somministrazione di alimenti e bevande da parte di espositori, rivenditori o produttori». Non credo che la Pro loco di Canelli faccia parte di queste categorie, credo invece che la nostra esclusione sia frutto di sorta di protezionismo a tutto favore della Pro loco locale, in quanto domenica a Monvalvo, nel bel mezzo degli stand fieristici c'era la Pro loco moncalvese che distribuiva varie specialità enogastronomiche, dal panino alle raviole. E c'era anche chi, in barba al regolamento distribuiva panini superimbottiti. Non mi resta che osservare come, in tempi di allargamento europeo, qualcuno faccia valere monopoli locali perfino alle sagre di paese, un tempo occasione di unione e non di divisione

Giancarlo Benedetti
presidente Pro loco Canelli

Sconti sul metano Ad Asti si aspetta

Sulla «Stampa» del 7 ottobre è scritto a pag. 41: «...Il Comune di S. Damiano in seguito ad una disposizione ministeriale ha approvato la riduzione del 30% sul prezzo del gasolio e metano da bombolone (gpl) per le zone non metanizzate». Il giorno 11 sempre sulla «Stampa» a pag. 37 si legge: «Anche ad Agliano, gli abitanti delle frazioni non servite da metano, avranno diritto ad uno sconto fiscale di 200 lire per il gasolio e 258 lire per il gpl». Altri paesi quali Montegrosso, Montaldo e Mombercelli adotterebbero il provvedimento. Abito in Valle Tanaro, località Serra S. Domenico/Valdonata, a non più di tre chilometri dal capoluogo, inspiegabilmente esclusa dalla metanizzazione, pur compresa tra le borgate regolarmente servite. Vorrà anche il nostro Comune di Asti applicare le suddette disposizioni ministeriali per le trascurate sue frazioni?

Remo Chiusano

Wwf contro il traliccio vicino all'oasi di Annone

Apprendiamo da La Stampa di mercoledì 25 che il Comune di Castello d'Annone ha individuato per l'installazione del ripetitore Wind un'area a 150 metri dall'oasi Wwf «Bosco del lago». La cosa ci coglie completamente di sorpresa, visto che nessuno ha interpellato il Wwf o l'Ente parchi per chiedere un parere sull'opportunità d'installare un traliccio alto 20 metri presso l'oasi boschiva, un piccolo gioiello incastonato tra le colline. In questi giorni è cominciata una serie di lavori da parte dell'ente parchi per l'installazione di bacheche informative. Nell'esprimere un parere nettamente contrario all'iniziativa, chiediamo all'amministrazione comunale di non procedere all'autorizzazione, cercando un sito più idoneo.

Giorgio Baldizzone
Wwf-sezione di Asti

UTILI

PRONTO INTERVENTO 118

CROCE VERDE Asti: 0141 593.345; **Nizza:** 0141 726.390, **Mombercelli:** 0141 955.333; **Montalto:** 0141 997.555; **Montemagno:** 0141 63.

CROCE ROSSA Asti: 0141 417.741; **Calliano:** 0141 921.979; **Canelli:** 0141 824.222; **Annone:** 0141 401 388; **Castelnuovo D.B.:** 011 9927.301, **Cocconato:** 0141 907 503; **Costigliole:** 0141 966 779; **Isola:** 0141 958.665; **Monale:** 0141 669.237, **Monastero B.:** 0144 88.290; **Moncalvo:** 0141 921.31; **Montegrosso:** 0141 953.175; **Montiglio:** 0141 994.911, **Piovà Massaia:** 0141 996.410; **S.Damiano:** 0141 975.910; **Villafranca:** 0141 943.777; **Villanova:** 0141 948.445.

FARMACIA DI TURNO

Ad oggi sono di turno orario dalle 8 alle 19,30 senza interruzione la farmacia Garello, Felice Cavallotti n. tel 0141/593 481. Con orario dalle 12,30 e dalle 15 alle del giorno successivo *Maggiora*, corso Torino 93, tel. 0141/410.909

Canelli: *Bielli*, via XX Settembre.
Moncalvo: *Ottone*, via Cassalo.
Nizza: *Boschi*, via P. Corsi.

GUARDIA MEDICA

Notturna, prefestiva e festiva:
Asti 0141 211.430,
Calliano 0141 928.444, **Canelli** 0141 832.525 **Castelnuovo D.B.** 011 967.6468, **Cocconato** 0141 907.503, **Costigliole** 0141 961.414, **Costigliole** 0141 961.414, **Monastero B.** 0141 , **Moncalvo** 0141 917 444, **Montechiaro** 0141 999.788, **Nizza** 0141 78.21, **Rocca d'Arazzo** 0141 0141 408 160, **San Damiano** 0141 975.910 **Villafranca** 0141 943.644, **Villanova** 0141 948 555

CARABINIERI pronto intervento 112

Asti: 0141 530.196; **Bubbio:** 0144 81.03; **Canelli:** 0141 823 663; **Castagnole L.:** 0141 878.161; **Castelnuovo D.B.:** 011 967.6152; **Costigliole:** 0141 968 096; **Moncalvo:** 0141 917.100; **Montegrosso:** 0141 ; **Nizza:** 0141 721.623; **San Damiano:** 0141 975.064; **Villanova:** 0141 948.033.

GUARDIA DI FINANZA pronto intervento 117

Asti: 0141 593.232-31.743; **Canelli:** 0141 823.481; **Nizza:** 0141 721.165.

POLIZIA pronto intervento 113

Asti Questura e Prefettura: 0141 418.111; **Stradale Asti:** 0141 418.811; **Nizza:** 0141 720.711; **Autostrada A21:** 0131 361 268

VIGILI pronto intervento 115

Asti: 0141 413.711.

ATL (Agenzia turistica locale)

Asti: 0141 530.357.

www.donor
LA STAMPA

Assegnato ieri il riconoscimento Slow Food-Gambero Rosso alla Spinetta di Castagnole Lanze

E' astigiana la miglior cantina dell'anno

Con un prestigioso poker di «Tre bicchieri». Gli altri premi

Sergio Miravalle
TORINO

Giorgio Rivetti è in prima fila e non nasconde l'emozione. Dice ai cronisti: «Sono qui io, che sono il girolone di famiglia, ma non dimenticate i miei fratelli Marco e Bruno e naturalmente papà Pin e mamma Lidia. La Spinetta è diventata quella che è grazie al lavoro di tutti noi e di Stefano Mazzetta il nostro mastro cantiniere».

Per Giorgio Rivetti la cerimonia e consegna dei «Tre bicchieri» ieri pomeriggio al Regio di Torino è stata un personale trionfo. Quattro «Tre bicchieri» assegnati ad altrettanti vini e il titolo di cantina dell'anno.

Va notato che il massimo dell'eccellenza secondo le commissioni di assaggio di Slow Food e Gambero Rosso l'azienda di Castagnole Lanze l'ha ottenuta con tutti vini rossi: due Barbaresco vigneto Gallina e Starderi (che i Rivetti hanno a Neive) una Barbera d'Alba sempre del vigneto Gallina e il Monferrato rosso «Pin» nato come vino di famiglia che prende e dal padre e dalla vendemmia 1995 continua ad ottenere il massimo dei punteggi.

«Ma noi Rivetti siamo moscatisti e non lo dimentichiamo. Oltre metà delle nostre trecentomila bottiglie sono di questo grande vino che sta sicuramente vivendo un momento facile, ma non per questo abbandonato anzi, noi stiamo per uscire anche un v di moscato passito molto interessante».

Rivetti non era l'unico rappresentante dell'enologia astigiana premiato i Tre bicchieri: la Barbera d'Asti era rappresentata dal Bricco dell'Uccellone '98 di Braida e dalla Vigna dell'Angelo di Angelo Sonvico che ha ottenuto anche il top con il suo Monferrato Sonvico '. «Tre bicchieri» anche per Giancarlo Scaglione il Loazzolo Piasa Rischei '97 Forteto della Luja e il brut metodo classico Riserva Giuseppe Contratto '96, prodotto da Carlo e Antonella Bocchino, nel segno della grande tradizione spumantistica canellese.

Giorgio Rivetti di Castagnole Lanze ha ottenuto ieri al Lingotto il premio come miglior cantina dell'anno. Nella foto grande le degustazioni «primeur» della Barbera d'Asti proposte dal Consorzio di tutela

ANCHE ASTI E' SBARCATA AL LINGOTTO

Enrica Cerrato

A scorrere il catalogo del Salone del gusto, c'è di che mettersi in ferie per i prossimi quattro giorni: il meglio della gastronomia mondiale passa per Torino, con laboratori a tema, un mercato con oltre 500 espositori, tre grandi sale tematiche, due cantine ed aree territoriali alla scoperta del patrimonio regionale italiano. Il Lingotto è aperto fino a domenica dalle 11 alle 23. Il biglietto di ingresso costa mila (ridotto 20 mila per i soci Slow Food). Si può anche fare un abbonamento per i cinque giorni a mila (ridotto 60 mila). Già ieri, all'apertura, la ressa era quella delle grandi occasioni. Tutto esaurito anche nei laboratori del gusto su prenotazione.

IL .L'enogastronomia astigiana compare ovunque nel programma. segnalare vari stand all'interno del «mercato». Tra questi lo spazio della Provincia e dell'Atl, nato dalla collaborazione con la Cassa di risparmio di Asti, che propone il suo portale internet www.catanabuta.com. Curata dagli assessorati alle Manifestazioni e all'Agricoltura, l'area è arredata con fotografie, zona proiezione di filmati tavoli: qui si alternano decine di produttori scelti dalle organizzazioni di categoria. Ieri è stato il turno della Confcooperative, oggi e domani tocca all'Unione agricoltori, sabato alla Coldiretti e domenica alla Cia.

. Tra le curiosità «made in Asti» da sottolineare la presenza dei produttori di vini, formaggi salumi, momenti particolari: oggi alle 15 c'è «Barbera al massimo» la sfida tra Barbera d'Asti e di Alba, domani alle 20, «Le città del formaggio»: la di Roccaverano sarà protagonista con Elva, Bra, Ragusa, Urbino, Bagolino e Asiago, di un percorso tra le località che danno nome ai loro formaggi. Accompagnati dalla Barbera d'Asti «I cipressi della Court» Michele Chiarlo. Ancora Chiarlo alle 18, nei laboratori del gusto per proporre una degustazione verticale di Barolo Cerequio.

La grande pasticceria piemon (sabato alle 12), sarà presentata con la Malvasia di Castelnuovo Don Bosco. Alla stessa ora, sempre nell'ambito dei laboratori, c'è «Il tartufo secondo il Vittoria di Tigliole». Sabato alle 18, ancora la robiola di Roccaverano: sei «cru», in abbinamento, tra l'altro al Gavi di Bersano. La casa vinicola nicese profumerà l'aria con la bagna cauda domenica alle 20, proponendo un incontro con la confraternita omonima ed il cardo gobbo di Nizza. Il cardo è grande protagonista, anche in uno stand tutto suo, dove si raccoglie il frutto delle lezioni di Bruno Fornaro, «cardologo» insegnante al corso organizzato dal Cisa-sud e dalla Provincia.

CANTINE E CASEI. Un discorso a parte, per chi vuole andare a Torino, meritano due iniziative: le «Escursioni slow», da oggi, tutti i giorni si può la zona di Castelnuovo Don Bosco con sosta alle cantine, pranzo alla trattoria del Freisa all'agriturismo Muscandia e visita all'abbazia di Vezzolano, informazioni allo 011/98.76.117. Domani visita alla Langa astigiana con sosta ai caseifici. Informazioni 0335/7215774.

RISTORANTI. Altro momento importante, la partecipazione dei migliori chef a «Il Piemonte dei ristoranti»: i cuochi offrono un loro menù oppure ospitano un collega italiano o straniero. Questo il programma nell'Astigiano: stasera alle 20 Il Cascinale Nuovo di Isola propone lo chef Paul Bartolotta de «La spiaggia» di Chicago e i vini Pio Cesare (110 mila), a La Braja di Montemagno c'è Isaac Salaberria con la cucina dei Paesi Baschi e la Barbera d'Asti Bersano (80 mila. I cuochi del Ficodindia di Crucoli nel Ciro Calabrese sono al ristorante I caffi di Cassinasco (60 mila), La Fioraia di Castello d'Annone, il San Marco di Canelli, I Bologna di Rocchetta Tanaro (rispettivamente 110, 80 e 60 mila), offrono invece un esempio della loro creatività piemontese. Al Sant' Uffizio di Penango (60 mila), si cena con la cucina de Il Focolare di Casamicciola Terme. Gli appuntamenti proseguono ogni sera fino a domenica. Informazioni su internet al sito www.slowfood.it

Walter Ferretto

NOTIZIE GOLOSE

L'AGNOLOTTERIA DI SCURZOLENGO

E' stata inaugurata sabato «La Raviola Galante»: specialità del locale, in via Maiocco 4 a Scurzolengo (adiacente alla piazza), sono gli agnolotti «storici» come sottolinea lo chef viarigino Giulio Ferraris. «Sono ricette che ripercorrono la storia della raviola dal Rinascimento ad oggi». Sulla carta del circolo enogastronomico affiliato all'Aics (lo presiede Sandra Bosia), se ne trovano di undici tipi: i tre arrosti, allo stufato d'asino, di cavolo e riso, delle Prealpi cuneesi, di «seriasso» ed erbe aromatiche, i porri e robiola, di funghi freschi e fave, verdi al «plin», di faraona in brodo, e grandi di riso mandorle e amaretti. Il locale è aperto dal giovedì alla domenica dalle 20.30. Disponibile menù degustazione.
L'ingresso è riservato ai soci (sono aperte le iscrizioni).
Informazioni e prenotazioni: 0141-202582; 0141-203015

CENE INDIMENTICABILI

Alle Cantine Contratto di Canelli (a capo dell'azienda i fratelli Carlo e Antonella Bocchino, quest'ultima nella foto), stasera secondo appuntamento delle «cene indimenticabili» organizzate dallo Slow Food, in occasione del Salone Gusto. Dopo quella di col cuoco francese Marc Meneau del ristorante l'Espérance di Velezay; la cena di stasera sarà cucinata dallo chef catalano Sergi Arola del ristorante La Broche di Madrid. Il menù di domani sarà curato da Lidia Bastianich, cuoca friulana «anima» del Felidia di New York. Sabato 28 infine serata di cucina abbinata a grandi vini tra cui l'Asti Classico De Miranda '98 Contratto.

CALABRESE VIGNAIOLO»

Il prestigioso premio «Paisan Vignaiolo» 2000, è assegnato a Giorgio Calabrese (nella foto). Il medico astigiano, docente alla Cattolica di Piacenza, sarà «intronizzato» durante la cerimonia, domenica 12 novembre alla foresteria della Bersano-Riccadonna in piazza Dante, in occasione della bagna cauda, organizzata dalla Confraternita del cardo gobbo. Calabrese è anche ricercatore (studi sul resveratrolo, sostanza che fa bene al cuore, presente nei vini rossi), giornalista e scrittore.

NUOVO FERRERE

Domani alle 20, si inaugura con una cena l'agriturismo «Amis d'la ribota», collina S.Antonio 36 Ferrere. Il menù è ispirato alla cucina piemontese: dagli antipasti monferrini agli agnolotti col plin, al fritto misto. Tutti i prodotti, vino compreso, provengono dalla zona. Titolare e chef è Milena Migliarina Marcolungo. L'agriturismo è in un un edificio costruito nel 1735, ristrutturato con intelligenza. Da venerdì in poi si potrà cenare su prenotazione, (i coperti sono una sessantina). Informazioni allo 0141/93.46.60.

NIZZA

Una ex dipendente

Ha patteggiato per la vicenda Casa di riposo

NIZZA. Martedì al tribunale di Acqui, Chiara Binello, ex dipendente della Casa di riposo Giovanni XXIII di viale Don Bosco, ha patteggiato una condanna di un ed undici mesi (con i benefici di legge, tra cui menzione), per le vicende riguardanti la gestione dell'ente negli anni passati. Binello (dimessasi dall'incarico), accusata di peculato aggravato, per aver «trattenuto» danaro dell'ente. In parte versato con ritardo, in parte dopo la scoperta degli ammanchi da parte del consiglio amministrazione.

L'ex impiegata era assistita dal legale nicese Pietro Braggio: «La collaborazione prestata nell'indagine dalla mia cliente - annota - ha portato ad un notevole ridimensionamento delle accuse iniziali, inoltre vorrei precisare che non è stata condannata a nessun risarcimento danni, né d'altronde avrebbe potuto in un processo in cui abbiamo chiesto il patteggiamento in udienza preliminare». La casa di riposo, presieduta da Tonino Spedalieri, per ora come atto dovuto, si è costituita parte civile l'avvocato Giuseppe Gallo.

mette così la parola fine ad una parte della complessa storia, nata nel novembre due anni fa: il consiglio di amministrazione aveva notato irregolarità ed iniziato una indagine interna. Da qui sono emerse le responsabilità dell'ex dipendente, che ha versato parte degli ammanchi prima del processo.

Sull'ammontare delle cifre, in questi due anni in città si sono mormorate varie versioni, partendo da oltre mezzo miliardo per scendere di 300 milioni. Pare che Binello abbia riconsegnati all'ente una novantina. [e. ce.]

NOTIZIE DALL'ASTIGIANO

Operazione «Millennium drug», nuovo arresto

Un cittadino magrebino, latitante da giugno, è stato arrestato arrestato nell'ambito dell'operazione «Millennium drug» condotta dalla Guardia di Finanza astigiana al comando del colonnello Fausto Ales e dal capitano Gaetano Giacchi. L'extracomunitario è stato rintracciato ad Albenga (Sv) dove si era rifugiato. Con lui 15 le persone arrestate con l'accusa di spaccio di droga.

ROCCHETTA TANARO

Rubati due portafogli ad anziani

Doppio furto di portafogli martedì pomeriggio ai danni di anziani. Il primo caso in frazione Mogliotti, il secondo davanti al cimitero. Una sola, per ora, la segnalazione ai carabinieri di Castello d'Annone, i quali hanno intanto identificato e denunciato gli autori di un furto ai danni di un altro anziano rocchettese (gli stata soffiata la pensione), alcune settimane fa. Nei prossimi giorni l'amministrazione comunale farà affiggere in paese manifesti per mettere in guardia gli abitanti da persone sospette. [gi. m.]

Posteggi per i Comuni, incontro Asp-Provincia

Incontro ieri in Provincia tra i presidenti del Consiglio Porrato e dell'Asp Bertolino: in discussione la proposta Porrato alla Municipalizzata sui posteggi a pagamento con abbonamento agevolato per i Comuni. Bertolino avrebbe prospettato l'istituzione di una «card» (a prezzo leggermente superiore all'ipotesi iniziale 100 mila lire annue). Porrato, che oggi rappresenterà la Provincia al convegno di Ascoli Piceno «Il territorio come risorsa», è detto ottimista: «Forse già entro fine si avrà la soluzione». [l. n.]

Premio ad Asti, «Città dei bambini»

Si è svolta Roma, alla presenza del ministro dell'Ambiente, Willer Bordon del presidente dell'Unicef, Giovanni Micali, la premiazione dei Comuni che si sono distinti in iniziative per promuovere il progetto «Città sostenibili delle bambine e dei bambini», promosso dal ministero dell'Ambiente. Asti si è classificata al terzo posto dietro Cremona e La Spezia. Il premio è stato ritirato da Roberto Genta, responsabile del laboratorio territoriale per l'Educazione ambientale. Gli interventi che hanno contribuito alla conquista del premio riguardano scuole, verdi, raccolta differenziata, iniziative per migliorare l'ambiente cittadino, manifestazioni per i più piccoli.

Interpellanza i detriti rimossi dal guado

I consiglieri del Pdci, Bestente e Caron intervengono con un'interpellanza sulla vicenda dei detriti rimossi dal guado dopo la piena del Tanaro e gettati a valle. I consiglieri fanno riferimento a dichiarazioni rilasciate da Marco Calosso, titolare della Moviter (impresa a cui era affidato il lavoro rimozione); chiedono la giunta Florio ha avviato l'innovazione secondo la quale imprese a cui affidati lavori pubblici dal Comune, intervengono anche sulle questioni politico-amministrative esternando il proprio parere e se, nel caso della Moviter, sia in atto deroga in quanto il titolare ricopre anche la veste di segretario della Lega Nord che gli consente di intervenire sulle questioni politico-amministrative aventi a che fare con i propri affari».

Concorso d'idee

Il Comune pensa all'Enoteca della Barbera

COSTIGLIOLE. Un concorso d'idee per trasformare l'ex scuola materna via Roma in enoteca regionale: è l'ipotesi a cui sta lavorando il Comune per evitare che Costigliole venga cancellata dai circuiti piemontesi del vino.

tempo, infatti, l'enoteca regionale in paese esiste solo sulla carta: attiva fino agli Anni Ottanta nel castello, è stata soppiantata dalla Cantina dei vini, apprezzato centro di degustazione e vendita voluto dal Comune nei sotterranei di via Roma. Nel castello funziona ora un'altra enoteca, gestita dall'Icif.

Proprio a due passi dalla Cantina dei vini ci i locali dell'ex materna, trasferita da quest'anno nel plesso scolastico della «Bellone»: «Un edificio a due piani, dove potrebbe nascere la nuova enoteca regionale - indica Dante Chiola, assessore alla Cultura - Il concorso d'idee servirebbe proprio a trovare la soluzione ideale per l'utilizzo degli spazi, in cui dovrebbero trovare posto anche sale convegni la biblioteca civica, con sezione specializzata sull'enologia il mondo del vino».

Nell'ipotesi del Comune, la Cantina verrebbe assorbita dall'enoteca, mantenendo comunque i suggestivi spazi in cui si trova oggi e dove si punta a istituire il «Museo della barbera». Proprio su questo vino è da tempo in corso un progetto di specializzazione: l'originario piano di creare la «Cantina della barbera» trasformerebbe in «Enoteca regionale della barbera». «Se l'ipotesi del concorso d'idee sarà percorsa - conferma Chiola - puntiamo a progetto entro fine anno, così da prevedere i finanziamenti nel bilancio 2001». [l. n.]

Il nuovo Ristorante Salera

Presenta Venerdì 27 Ottobre

"ROBY e PIPPO"

OSPITE NELLA SERATA IL MAGICO
"BRIGHT"

CAMPIONE ITALIANO MAGIA CON I FIORI
PER VOI UNA STRABIGLIANTE
MICROMAGIA AI VOSTRI TAVOLI
UNA SERATA DA NON PERDERE!

Menu

Aperitivo

Tonno di coniglio all'astigiana
Robiola di Roccaverano al cartoccio

Tajarin saltati con funghi porcini
Risotto mantecato al vino arneis

Vini: Cortese Alto Monferrato
Freisa d'Asti
Malvasia di Castelnuovo Don Bosco

Cosciotto al fieno
con contorno di stagione

Soufflè di mele e uvetta
con crema all'amaretto

Caffè

COSTO DELLA SERATA £.60.000

Per prenotazioni: **Ristorante Salera**
Via Mons. Marello, 19 Asti - Tel. 0141.410169 - 0339.3930357

Per questa pubblicità rivolgersi a:
Filiale Asti
Corso Dante, 80
Tel. 0141.35.10.11
PK Asti

Dal 26 ottobre al 12 novembre

Coop.Viaggio nelle tradizioni di una volta

Ecco alcuni esempi:

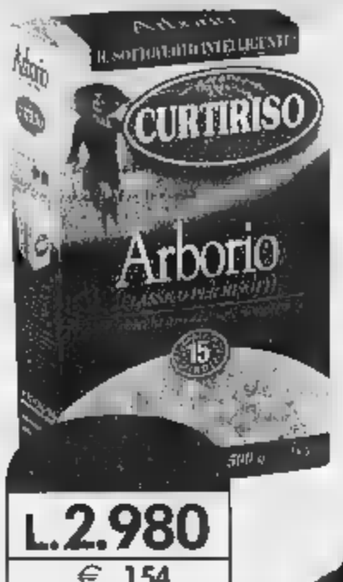

L.2.980
€ 1,54
RISO ARBORIO CURTI
1 kg

BARBERA D'ASTI
TERRE DA VINO - 75 cl
sconto alle casse
sociocoop **30%**
solo per i Soci Coop

L. 1.320
€ 0,68
al kg L. 5.280
RASAGNOLE BUITONI
250 g

L. 560
€ 0,28
al litro L. 373
ACQUA [illegible]
SAN BENEDETTO
1,500 litri

L. 3.190
€ 1,65
al kg L. 9.970
TONNO STAR
x 2 pz. - 320 g

L.6.590
€ 3,40
al kg L. 13.1[illegible]
CAFFÈ QUALITÁ ROSSA
LAVAZZA x 2 pz. - 500 g

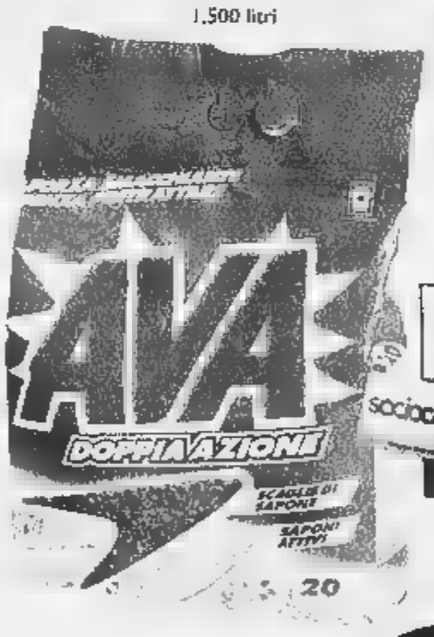

DETERSIVO PER LAVATRICE AVA
20 mis. - 2,4 kg
sconto alle casse
sociocoop **30%**
solo per i Soci Coop

L.3.960
€ 2,04
CARTA IGIENICA
SALVASPAZIO SCOTTEX
x 10 rotoli

OLIO EXTRAVERGINE DI OLIVA BERTOLLI 1 litro	**L.6.500** € 3,36
PASSATA VERACE CIRIO - 700 g Al kg L. 1.960	**L. 1.370** € 0,70

banco carni

L. 7.980
€ 4,12
OSSOBUCO DI VITELLONE
Al kg

AGNELLO MISTO PER ARROSTI Al kg	**L.13.980** € 7,22
POLPA DI VITELLONE COSCIA E SPALLA Al kg	**L.14.980** € 7,74

gastronomia

MORTADELLA PISTACCHIO UNIBON Al kg	**L. 11.800** € 6,09
PECORINO SARDO DOP "ISOLA [illegible] SOLE" SARDAFORMAGGI Al kg	**L.14.900** € 7,70
FONTINA VAL D'AOSTA Al kg	**L. 17.500** € 9,04
TOMA PIEMONTE Al kg	**L.13.900** € 7,18

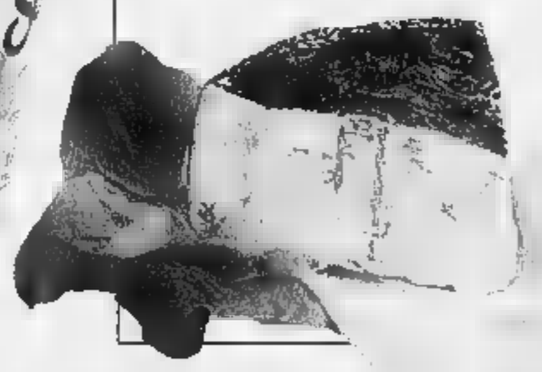

L.15.200
€ 7,85
GORGONZOLA DOLCE
SANTI - Al kg

banco ortofrutta

CAVOLI VERZA Al kg	**L. 990** € [illegible]
POMODORI CILIEGINO 500 g Al kg L. 3.900	**L. 1.950** € 1,01
PERE KAISER Al kg	**L. 1.950** € 1,01

SUPERMERCATI coop
Novacoop

I POSSONO SUBIRE [illegible] VALUTAZIONI IN CASO DI EVENTUALI ERRORI TIPOGRAFICI, RIBASSI O MODIFICHE ALLE LEGGI FISCALI.

DISEGNI E FOTOGRAFIE HANNO VALORE [illegible] ILLUSTRATIVO. SALVO ESAURIMENTO SCORTE.

Accordo tra il sindaco di Morano e la Iar Siltal: «La gente pagherà quando arriveranno i soldi»

Frigorifero e lavatrice subito con un buono

E Bertinotti in visita ad aziende e zone alluvionate

MORANO

I moranesi alluvionati, da ieri, possono ottenere gli elettrodomestici nuovi senza, per ora, pagarli: è sufficiente esibire allo stabilimento Iar un buono vistato dal Comune. La convenzione è stata sottoscritta dal sindaco Paolo Migliavacca con l'amministratore delegato dell'azienda Renato Bosco. «La mia gente non ha più niente e deve riprendere una vita normale al più presto - dice il sindaco -. Non può spendere centinaia di migliaia di lire per comprare gli elettrodomestici indispensabili a sostituire quelli distrutti dall'alluvione». Quindi, possono farsi recapitare a casa il frigorifero, la lavatrice e la cucina. Quando, poi, otterranno i primi risarcimenti pagheranno il conto.

Allontanate le montagne di macerie, i centri colpiti dall'alluvione cominciano a tornare, lentamente, alla normalità, anche se non del tutto. A Balzola le scuole materna ed elementare riaprono solo domani: «Ci si aggiusta alla meglio con quel che è rimasto - dice il sindaco Francesco Bonafè -, ma ho già ordinato arredi nuovi». Nel suo paese il telefono funziona, un po' meno a Morano dove le comunicazioni vanno a intermittenza. In entrambi i Comuni, invece, l'acqua non è ancora giudicata potabile. L'Amc è riuscita a fare i collegamenti necessari, ma l'Asl continua quotidianamente a fare prelievi per accertare la qualità. In attesa del benestare, Migliavacca e Bonafè hanno fatto ordinanze vietandone l'uso alimentare.

Ma più di tutto Migliavacca è preoccupato per il ripristino degli argini. Lo ha detto anche a Fausto Bertinotti, ieri. Il leader di Rifondazione comunista, è arrivato a Casale nel pomeriggio e ha incontrato la popolazione davanti alla chiesa di Oltreponte. Poi ha visitato la Sic Ceramiche e la Linclalor e, successivamente, si è recato a Casale Popolo e a Morano. Il sindaco Migliavacca lo ha accompagnato fino all'argine dopo la zona Industriale. «Gli ho detto che quello di Pobietto, che ha uno squarcio di oltre 100 metri, è in condizioni ben più gravi - spiega il sindaco -. Le ruspe ci sono, ma manca il materiale di riporto. Se bisogna togliere ghiaia dall'alveo, chi ha autorità per deciderlo lo faccia al più presto». Bertinotti, poi, ha ascoltato gli sfoghi della gente nella piazza davanti al municipio.

Per quanto riguarda le richieste di risarcimenti, nei paesi i sindaci hanno consigliato di aspettare qualche giorno: domani, alle 15 a Balzola e alle 17 a Morano, funzionari della Provincia incontreranno la popolazione per dare risposte precise sulla compilazione dei moduli.

A Casale, invece, sono già una settantina i moduli con le richieste depositati all'ufficio Servizi sociali, in via Mameli 14. Dice il dottor Rovere: «E' un campione ancora basso, le richieste che vanno 20 a 200 milioni, soprattutto per il mobilio, le auto, gli oggetti custoditi nelle cantine». Intanto, a Oltreponte, il Popolo e a Terranova cominciano oggi gli incontri diretti con la popolazione: dalle 15 alle 20 per le famiglie con cognome che inizia per A, B o C. Si prosegue domani e sabato.

Nella frazione Popolo, oggi riapre la scuola elementare, ma solo dalle 8,30 alle 12,30 con trasporto garantito, mentre la mensa riprende lunedì. Da oggi, si attiva la mensa alla materna della frazione. [s. m.]

Una tappa del giro di visita compiuto ieri nel Casalese dal leader di Rifondazione comunista Fausto Bertinotti. Nella foto, incontra i titolari della ditta Linclalor di Villanova, tra quelle gravemente danneggiate dall'alluvione

CARABINIERI: IL GENERALE IN VISITA

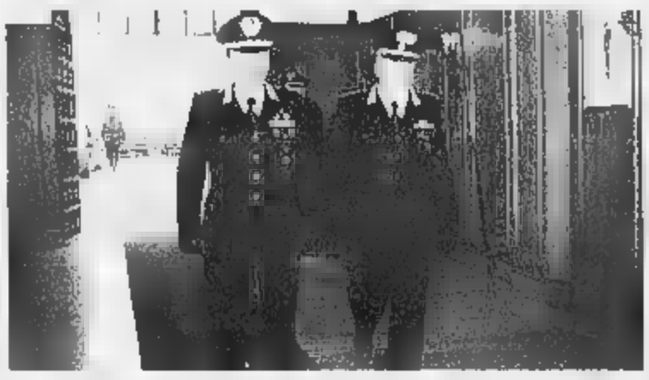

S'è complimentato per gli aiuti

Una visita ai carabinieri dell'Alessandrino anche per complimentarsi dell'impegno profuso nell'aiuto agli alluvionati: l'ha compiuta l'altro giorno il generale Mariano Ceniccola (qui a sinistra all'entrata della caserma Scapeccino, con il colonnello Tornabene) che guida la «Pastrengo» competenza sul Nord Ovest. Il generale ha incontrato, oltre a prefetto e questore, gli ufficiali, i comandanti di stazione e i militari.

«Anagrafe della solidarietà»

Casale, chiesti controlli per evitare che ci siano doppioni nei contributi

CASALE MONFERRATO

«Si costituisca rapidamente una banca di anagrafe, costantemente aggiornata, in cui siano indicati gli aiuti forniti ai singoli cittadini, per evitare cumuli di interventi a favore di qualcuno e a discapito di molti altri». E' una delle proposte avanzate da Città insieme. Spiega Riccardo Calvo: «Contributi vengono erogati da associazioni ed enti, prima ancora che per i canali normali indicati dalle normative di legge. E' accaduto già in passato, e bisogna evitare che si ripeta, che alcuni ricevano aiuti da più parti, mentre altri non ne abbiano affatto».

«Città insieme» sollecita, poi, iniziative, non solo di carattere economico, soprattutto a favore degli anziani. «Gli annuali soggiorni invernali nelle località marine vanno ripensati - dice Calvo -; occorre prevedere anche due turni per offrire agli anziani un'alternativa alle loro case umide nel periodo freddo».

Quanto alle opere idrogeologiche, «Città insieme», oltre a richiedere l'affidamento ad un'unica autorità responsabile, propone che i progetti vengano eseguiti con la collaborazione dell'ufficio tecnico locale (anche la Provincia ha già dato piena disponibilità, ndr) perché poi l'iter e i lavori possano essere seguiti più puntualmente sul posto.

Un appello all'urgenza degli interventi parte anche da Forza Italia: «Vanno presi impegni precisi, e non più generiche promesse, circa il piano dei lavori immediatamente necessari per la messa in sicurezza del fiume» dice il parlamentare Eugenio Viale. «Non ci si può neppure dagli interrogativi che tutta la gente si chiede e di cui si fa portavoce il consigliere comunale e provinciale Nicola Sirchia: «Perché è potuto succedere ciò a soli 6 anni di distanza? Chi ne è responsabile?». [s. m.]

BACHECA DELL'ALLUVIONE

Gli ultimi rientri nelle scuole colpite

Domani riaprono anche le scuole elementare e materna di Balzola.

Il latte della Centrale agli alluvionati

Il presidente della Centrale del latte di Alessandria Fabio Faccaro ha disposto la fornitura di latte giornaliera agli alluvionati, con distribuzione mediante la Cri.

I militari di leva diano aiuto ai Comuni

Il consigliere di Fi, Cristiano Bussola, ha chiesto di affidare ai Comuni danneggiati i militari di leva per contribuire alla ricostruzione.

Sollecitati interventi per la zootecnia

Il consigliere regionale Marco Botta ha sollecitato lo stanziamento di fondi per settori e non per zone. Per la zootecnia, un risarcimento fino a 2 milioni per ogni capo perduto.

Visita alle chiese più danneggiate

Lunedì il nucleo di Protezione civile dei beni culturali farà un sopralluogo alle chiese danneggiate dall'alluvione.

Fondo di solidarietà per il collega morto

I lavoratori della Fn hanno destinato le offerte del «Fondo solidarietà alluvione 2000» alla famiglia del collega Piero Vasone morto in un incidente a settembre.

Bra 7/29.10.2000
www.dedalus-bra.it
Tel. 0172438324
Fax 0172418601
programma
venerdì
27 Ottobre
Ala Corso Garibaldi
Incontro e consegna del Premio per la Cultura a
Alberto Abruzzese
sabato
Ore 09.00
Auditorium CRB - Via Principe di Piemonte
Convegno, in collaborazione con - Università Esitva Braidese
"Comunicare la Comunicazione"
17.00
Ala Corso Garibaldi
Incontro e consegna del Premio Dedalus per il Cinema a Enrico Lo Verso
arca
LA STAMPA

RTL TORINO
LA RADIO CHE TI ASCOLTA
Tutto quello che può essere di tuo lo trovi RTL TORINO!
Tel. 011 6524511
Fax 011 6524559
ASTI e Provincia
FM 94.400 - 91.800

LUNEDÌ: Tuttosoldi
MERCOLEDÌ: Tuttoscienze e Net TV
VENERDÌ: TorinoSette (solo Torino)
SABATO: Specchio e Tuttolibri Tempolibero
DOMENICA: Tuttoattiari (solo Torino)
LA STAMPA

Buongiorno Antonella.
Ti interessano gli orari della Hotel
www.claonordovest.it Globalmente utile, localmente indispensabile. LA STAMPA

LEGA NORD PIEMONT PADANIA
Il gruppo regionale
della Lega Nord Piemont Padania
organizza il convegno
"Devolution, processo irreversibile"
venerdì 27 ottobre alle ore 21.00
presso il Teatro Nuovo di Torino
(C.so Massimo d'Azeglio, 17)
Saluto:
Bernardino Bosio, Segretario Nazionale della Lega Nord Piemont; Matteo Brigandì, Presidente del Gruppo; Claudio Dutto, Presidente Comm. Trasporti; Oreste Rossi, Presidente Comm. Cultura.
Introduzione:
Roberto Cota, Presidente del Consiglio Regionale del Piemonte.
Relatori:
- On. Umberto Bossi,
Segretario Federale della Lega Nord
- On. Giulio Tremonti,
Comitato di Presidenza Forza Italia
Moderatore: Gianni Pintus - Il Giornale

PAGINA A CURA DELLA ASSOCIAZIONE MEDIATORI AGENTI IMMOBILIARI

Iscr. Ruolo n. 952

Studio Tecnico
Società di sviluppo immobiliare

Morra immobiliare

ASTI
Via Carducci, 2 (ang C.so Alfieri)

Tel. 0141.598.008
cell. 0335.84.98.576

VILLE - [redacted]

• [redacted] villetta indipendente con area verde - libera
• **COSTIGLIOLE - BOGLIETTO VIC.** villa in stile d'epoca ristrutturata perfettamente, su due piani e seminterrato con tavernetta. Tripli servizi box auto. Panoramica area verde indipendente recintata [redacted] le comodità
• **CALOSSO** casa indipendente [redacted] panoramica ristrutturata monofamiliare con 7500 mq di vigneto Doc. [redacted] affare.
• **REFRANCORE** casa completamente ristrutturata con parco e posti auto
• **SERRAVALLE** casa con terreno edificabile
• **CASTELLO D'ANNONE** piano terreno zona centro porz. di [redacted]
• **CALLIANO** casa zona centrale due piani portico da ristrutturare
• **CORTANZE** zona centro casa ristrutturata

[redacted] VILLE

• **Costruende** quattro ville antigemellari con area verde in Asti, zona comoda ai servizi. Finite 31/12/2001 trattativa in ufficio. Pagamenti avanzamento lavori

APPARTAMENTI

• **VENDESI VICINANZE STAZIONE** alloggio [redacted] 3 camere più servizio.
• **ZONA [redacted]** alloggio 4 [redacted] doppio WC, cantina, box auto
• **VALENZANI** ultimo piano alloggio 3 camere e servizi, box auto doppio recente costr. Ottima piazza
• **BOX AUTO** vic.za P.zza Dante libero
• **VIA TAGLIAMENTO** (vic. Wala - Assauto) alloggio [redacted], 3 letto, cucina, soggiorno, doppio wc, cantina, box auto, posto macchina riscaldamento individuale.
• **CENTRO ASTI** alloggio uso studio 4 camere da ristrutturare. Trattativa in ufficio.

AFFITTI

• **COSTIGLIOLE** affittasi zona centro ottimo alloggio di 7 vani ristrutturato libero
• [redacted] **ALFIERI** alloggio 3 [redacted] + WC
• **LOCALE** [redacted] mq 160 [redacted] mercato centro

AZIENDE

• **FRONTE STATALE** vicinanze Asti vebina con capannoni di 2200 mq frazionabili - liberi. Trattativa in ufficio.
• **KM 7 FRONTE PROVINCIALE** zona residenziale centrale terreno edificabile adatto aziendale commerciale e abit. mq 4.400 di cui 3.000 edificabili

COMMERCIALI

• **VIC.ZE ASTI** cedesi attività ristorante bar
• **ASTI ZONA CENTRALE** cedesi Bar Caffè zona di passaggio.

TERRENI

• **VIC.ZE ASTI** terreno edificabile zona produttiva mq 3600 zona comoda.
• **KM [redacted]** lotto edificabile frazionabile 3.000 mq.; eventuale permuta con [redacted].
• **VIATOSTO** grande sup. agric. mq. [redacted].
• **KM. 8** 25 giornate terreno con tre lotti edi- [redacted].
• **BRUNO** lotto terreno edificabile comodità.

[redacted] ATTIVITÀ

ATTIVITÀ totocalcio, lotto, enalotto, tris, apparecchi automatici, raccolta [redacted] se in città, zona di forte passaggio, alto volume di affari. **Trattativa riservata in ufficio.**
• **TABACCHI - GIORNALI** Giocattoli - Profumeria - Totocalcio - Lotto - vicinanze Asti - forte passaggio. Trattativa in ufficio.
• **BAR RISTORANTE** periferia di Asti 40/50 coperti. Zona di forte passaggio. Comodità. **Trattativa in ufficio.**
• **RISTORANTE TIPICO** vicinanze Asti, zona centrale, nuove attrezzature, alto volume d'affari. **Trattative in ufficio.**

Immobiliare s.n.c.

TORREROSSA

NUOVA SEDE: C.so ALFIERI, 209 - ASTI
Tel. 0141.594.616 r.a.

IMMOBILI IN [redacted] VENDITA

IN ASTI - ZONA TRANQUILLISSIMA alloggio in piccolo contesto di soli due piani, con giardinetto privato, alloggio di mq. 140 circa composto da salone ampio con camino, ampia cucina con arredi in muratura, 3 camere, bagno, ripostiglio. Riscaldamento autonomo. L. 270.000.000 (E. 139.443)

CENTRO STORICO in palazzo d'epoca, prestigioso alloggio ristrutturato composto da ampio salone con camino e soppalco, cucinotta e vista, due camere, antibagno, bagno, 2 locali di sgombero, cantina, posto auto in cortile - particolari architettonici di pregio - soffitti originali con volte in mattoni a vista - Riscaldamento autonomo a metano. L. 350.000.000 (E. 180.759)

ZONA PIAZZA TORINO OCCASIONE!!! Per investimento vendersi ampio metratura frazionabile in mini alloggi da reddito.

VIA ARDUINO – ZONA NORD vendiamo grazioso alloggio ottimo per investimento, composto da ingresso, soggiorno/cucinino, due camere, bagno, ripostiglio, cantina, box auto. L. 250.000.000 (E. 129.114,22)

CENTRALISSIMO – A DUE [redacted] PIAZZA ALFIERI in palazzo in fase di costruzione, vendiamo due alloggi al piano primo – il primo di mq. 50 circa e il secondo di mq. 100 circa – ogni comfort. Riscaldamento autonomo a [redacted]. PREZZI INTERESSANTISSIMI.

PIAZZA STATUTO palazzotto da cielo a terra, ristrutturato a nuovo, composto da ingresso in cortiletto privato – PT: 2 vani, magazzino-box [redacted] P1: sala, cucina abitabile, bagno – P2: 3 camere, bagno terrazzo privato e balcone – Sottotetto volendo sfruttabile – ampia cantina interrata – Riscaldamento autonomo a metano L. 580.000.000 (E. 299.515)

ZONA CAMPO SPORTIVO - IN VIA TRANQUILLISSIMA graziosissimo alloggio composto da ingresso, soggiorno/cucinino, due ampie camere da letto, bagno nuovo, ripostiglio, cantina al piano cantine - volendo box auto. PREZZO INTERESSANTE

[redacted] FUORI [redacted]

A 6 KM DA ASTI - in posizione semi collinare ma non isolata, vendiamo stupendo porzione di casale ristrutturato completamente a nuovo con materiali di pregio – ampia superficie abitativa – volendo bifamiliare – giardino fronte e retro casa – ampio terrazzo con forno e barbecue in muratura – [redacted] triplo. VERA OCCASIONE.

MONTEGROSSO in ampia [redacted], cascinale indipendente, da ristrutturare completamente – Prezzo interessantissimo di L. 90.000.000 (E. 46.482).

ASTI [redacted] CASTIGLIONE graziosa casa da ristrutturare internamente, con ampio giardino e terreno composta da: doppio ingresso, cucina, tre camere, bagno e sottoscala al piano terreno – 2 camere, fienile al piano superiore con possibilità di ampliamento. Camino interrato. L. 186.000.000 (E. 96.060)

DIRETTRICE ASTI/ISOLA in bella posizione, vendiam[redacted]le bifamiliari su di un unico piano + piano interrato o mansardato. Prezzi a partire da: L. 340.000.000 (E. 175.595)

ASTI FR. QUARTO graziosissima casa ristrutturata a nuovo, composta da sala / cucina (unico ambiente), due camere letto, bagno, ripostiglio, garage, porticato, possibilità di ampliamento PREZZO INT[redacted]SSANTE

ATTIVITÀ COMMERCIALI

BAR [redacted] **IN CANELLI** [redacted] vicinanze uffici, cedesi a L. 190.000.000 TRATT. (E. 98.126).

ASTI CENTRO (C.so Alfieri) [redacted] **LATTERIA** con attrezzatura nuova L. 110.000.000 TRATT. (E. 56.810)

INTIMO IN ASTI ZONA PEDONALE/CENTRALE arredamento nuovo – Buoni Incassi – cedesi L. 150.000.000 (E. 77.468)

SU CORSO IMPORTANTE DI ASTI CEDESI OROLOGERIA, alta bigiotteria, ideale per una persona. L. 40.000.000 (E. 20.658)

[redacted] utile, localmente indispensabile. LA[redacted]

Per la pubblicità su

LA STAMPA

PK
publikompass

Filiale di Asti
Corso Dante, 80
Tel. 0141.3510.11

ASTI - AFFARI

di Basacco & Di Fatta s.n.c.

ISCR. ALBO MEDIATORI nr. 798

[redacted] Micca 30 [redacted] Tel. [redacted]

IMMOBILI

IN ASTI - [redacted] vendesi casa su due piani [redacted] composta: P.I cantina - P.T cucina, soggiorno, piccolo cortiletto - 1° P. 2 camere, servizio 1 balcone.

[redacted] **ASTI** - alloggio in palazzina al 2° [redacted] s. a. di mq. 135 - con salone, disimpegno, cucina abit., 2 camere letto, ripostiglio; balconi, garage con [redacted] posti auto, cantina.

AFFITTASI O VENDESI - muri negozio di mq. 35, in zona Viale Pilone

VICINANZE CASTELLO [redacted] - vendesi bella casa indip. bifamiliare con magazzini e garage. Terreno [redacted] 900 mq.

ATTIVITÀ

IN ASTI - zona [redacted] passaggio, [redacted]si lavanderia con attrezzatura [redacted]le.

IN CORSO SAVONA - cedesi [redacted] adatto a due persone. Arredamento ottimo.

IN ASTI - [redacted]esi attività [redacted] dischi, [redacted]. Ottima per giovani intenditori di musica.

IN ASTI - zona Centro - cedesi alimentari - rivendita pane 80-90 kg. giornalieri.

[redacted] **ASTI** - cedesi tabaccheria con giochi Totip - Superenalotto - Totocalcio - Totogol - Totosei - ecc.

NIZZA M.TO - cedesi lavanderia ben attrezzata.

IN ASTI - cedesi negozio di elettrodomestici - attività pluriennale - ottimo per due persone.

[redacted] **ASTI** - cedesi tabacchi e distributore di carburante, ada[redacted] a tre [redacted]. Ottimo volume d'affari.

IN ASTI - zona forte passaggio, cedesi attività specializzata nella [redacted] e fisica, attrezzature [redacted] sistemi innovativi. Trattative riservatissime.

VICINANZE ASTI - cedesi negozio di pesci surgelati e prodotti di gastronomia, adatto per 2 persone.

VICINANZE ASTI - cedesi ristorante bar adatto a tre persone. Ottimo giro d'affari.

IN ASTI - cedesi pastino per panificazione, ottimo per 2 persone.

[redacted] **EDICOLA** - di giornali e riviste, ottima per una persona.

IN ASTI - cedesi pasticceria. Ottimo per 3 persone. Elevato giro d'affari.

INTERMEDIAZIONI IMMOBILIARI s.a.s. di LIGUORI R. & C.

ASTI - P.za Statuto, 1
Tel. (0141) 595675 r.a.

AGENZIA ASSOCIATA

PERIZIE - CONSULENZE

ULTERIORI OFFERTE [redacted] MARTEDÌ

ALLOGGI [redacted] ZONA [redacted]

Centro Storico finemente ristrutturato a nuovo, Impresa vende ampio appartamento e/o ufficio di 240 mq. ingresso, 4 ampi saloni con volta affrescate, cucina, doppi servizi, balcone e cantina volendo garage.
Prezzo interessante

Centro storico vendiamo 2 appartamenti mansardati di mq. 107 e mq. 146 finemente ristrutturati ben sfruttabili con terrazzino. Volendo garage.

> **Palazzo dei Pelletta di Cortazzone - nel cuore di ASTI ANTICA - in uno dei suoi più suggestivi scenari vendiamo residenze di grande prestigio e rappresentanza, finemente rifatte nel rispetto della signorile ed originale struttura [redacted] nel sec. XVIII - ampio [redacted] meraviglioso locale commerciale adatto per ogni uso - garages.**

Libero splendido appartamento mansardato, rifatto [redacted] nuovo, signorile di 212 mq. con 3 terrazzi ed abbaini. Volendo garage

Centro Storico signorile, ristrutturato nuovo vendiamo libero appartamento su due livelli composto di ingresso, bel balcone, cucina abitabile, 2 camere, doppi servizi e garage.

P.zza San Secondo vendiamo libero, finemente ristrutturato appartamento di circa 80 mq. con sovrastante mansarda - possibilità di garage
Trattativa riservata

C.so Dante vendiamo libero e signorile appartamento composto di ampio salone living, cucina abitabile, due grandi camere da letto, doppi servizi, terrazzo e balconi, cantina e garage
TRATTATIVA RISERVATA

Via Comentina ottimo ufficio ampio ingresso, quattro vani, due servizi, 2 entrate 150 mq. circa.
L. [redacted]
(E. 236.583)

[redacted]

Via Brovardi vendiamo libero appartamento composto [redacted] ingresso, cucina, sala, camera, bagno e cantina.
L. 180.000.000
(E. 92.962)

Via G. Rosa in ottima e tranquilla posizione vendiamo libera villetta a schiera, signorile di recente costruzione, in ottimo stato [redacted] manutenzione, di tavernetta, salone, cucina, 3 camere, 2 servizi, lavanderia, mansarda, cantina [redacted] garage doppio - 2 terrazzi ampi [redacted] giardino - risc. aut. a metano - vetri [redacted] di sicurezza.
L. 620.000.000
(E. 320.203)

[redacted]

Corso Pietro Chiesa - vendiamo libero appartamento luminoso composto di ampio ingresso, salone, bella cucina abitabile, grande camera, bagno, ripostiglio e cantina.
L. 125.000.000 (E. 64.557)

V.le Pilone vendiamo libero, in ottime condizioni - adatto per artigiano - loca[redacted] di circa 180 mq. con casetta indipendente di circa 300 mq. di soletta - bifamiliare
Trattativa privata

LOCALI [redacted] - CAPANNONI

Valenzani vendiamo libero locale artigianale di oltre 500 mq.
L. [redacted].000.000
(E. 129.114)

Via Artom, c.[redacted] Einaudi, vendiamo libero garage doppio
L. 40.000.000 (E. 20.658)

TERRENI

Vendiamo terreno industriale di oltre 11.000 mq. edificabile nelle vicinanze del deposito dell'ASP.
L. 308.000.000 (E. 150.070)

A 10 Km [redacted] Asti vendiamo lotto di 2000 mq. [redacted] terreno edificabile con progetto di villa di 130 mq. di soletta fondazioni oneri assolti e progetti.
PREZZO INTERESSANTE

Quarto - in corpo unico vendiamo 22.000 mq. di terreno agricolo con capannone di circa 200 mq.
L. 110.000.000 (E. 56.810)

Castell'Alfero, adiacenze [redacted] Portacomaro vendiamo lotto edificabile [redacted] 2.000 mq. (residenziale / artigianale)
L. 120.000.000 (E. 61.975)

IMMEDIATA CINTURA DI ASTI

Celle Enomondo vendia[redacted] collinare, panoramico rustico da ristrutturare [redacted] circa 300 mq. su due piani con cortile e terreno.
L. 110.000.000 (E. 56.810)

Vaglierano Basso vendiamo libero rustico indipendente su 3 lati, ristrutturato con cortile e terreno propri composto di ampio salone, cucina, 4 camere, doppi servizi, cantina e garage.
L. 285.000.000 (E. 147.190)

Pontesuero - vendiamo ampia cascina da ristrutturare (400 mq. di soletta - 150 mq. [redacted] cantina) indipendente. Struttura già [redacted] nuovo, con terreno circostante.
L. 280.000.000
(E. 144.608)

Valmanera - vendiamo casa indipendente con 5000 mq. [redacted] terreno circostante, composta di 4 ampi vani, grande locale di sgombero.
L. 170.000.000
(E. 87.798)

Bramairate, Fraz. Revignano vendiamo casetta indipendente su tre lati di circa 150 mq. con cantina e terreno circostante
L. 130.000.000 (E. 67.139)

DIRETTRICE [redacted] TORINO

Valleandona vendiamo porzione di rustico composto di tinello, cucina, due camere, stalla, porticato e fienile - 1.000 mq. di terreno edificabile. **L. 120.000.000 (E. 61.975)**

Villafranca vendiamo rustico indipendente su tre lati con 22.000 mq. di terreno circostante composto di salone, tinello, cucinino, 4 camere, bagno, stalla, fienile e magazzino.
L. [redacted]
(E. 129.115)

DIRETTRICE [redacted]

Castello d'Annone - vendiamo due appartamenti abbinabili, da ristrutturare, composti di: ingresso, cuci[redacted], 2 camere, bagno [redacted] cantina; cucina, 2 camere, bagno e cantina
L. 61.000.000 (E. 31.504) volendo anche separatamente

Portacomaro Scurzolengo vendiamo porzione di bifamiliare composta di salone con camino, cucina, 2 camere, veranda, tavernetta, doppi servizi, magazzino e garage, giardino circostante.
L. 270.000.000 (E. 139.443)

Quarto vendiamo casa indipendente su 4 lati, ristrutturata a nuovo, composta [redacted] salone, grande cucina, 4 camere, 2 servizi, magazzino e garages, cortile pavimentato.
L. 420.000.000(E. 216.912)

Rocchetta Tanaro - vendiamo libero in Via Roma, appartamento composto di salone, cucina, due [redacted]re, ripostiglio, cantina e garage.
L. 170.000.000 (E. 87.798)

Cerro Tanaro - vendiamo in paese casa indipendente con cortile, garage [redacted] riscaldamento a metano composta di sala, cucina, tre camere e doppi servizi.
L. 130.000.000 (E. 67.140)

Cerro Tanaro - vendiamo porzione di casa composta di tinello, [redacted], due camere, bagno, veranda, ampio porticato, garage e cortile indipendente.
L. 73.000.000 (E. 37.701)

DIRETTRICE [redacted] CASALE

Fra Callianetto e Frinco vendiamo libero in posizione dominante bel rustico ristrutturato indipendente [redacted] giardino circostante composto dicucina, sala pranzo, salone, 4 camere, bagno e mansarda. Cantina, garage e legnaia
L. 250.000.000 (E. 129.114)

Montemagno - vendiamo casetta composta di cucina, 2 camere, bagno, stalla, fienile recuperabile e cantina.
L. 55.000.000 (E. 28.405)

> **Calliano - vendiamo villa signorile composta di salone, pranzo con camino, studio, cucina, 4 camere, doppi servizi, tavernetta, cantina, garage doppio e vani tecnici vari, parco circostante.**

Grazzano B. - vendiamo rustico di circa 80 mq. recuperabili con cantina e cortile.
L. 35.000.000 (E. 18.076)

Casorzo - vendiamo casa da cielo a terra composta di 9 camere, locale di sgombero e cantina - giardino e terreno.
L. 83.000.000 (E. 42.866)

Zanco vendiamo in paese casa libera su 3 lati panoramica composta di 8 camere, stalla, [redacted] fienile, cortile indipendente e terreno.
L. 62.000.000 (E. 32.020)

DIRETTRICE ASTI [redacted]

Belveglio vendiamo in paes[redacted] porzione di casa da terra a cielo [redacted] cortile in bella posizione ristrutturata composta di soggiorno, cucina, ampio locale, 2 grandi camere, bagno con antibagno, mansarda con servizi.
L. 146.000.000 (E. 75.403)

[redacted] CHIVASSO

Corsione - vendiamo casa indipendente su tre lati ristrutturata composta [redacted] salone cucina 2 camere bagno, tavernetta, cantina e garage.
L. 140.000.000 (E. 72.304)
altra porzione, indipendente su tre lati da ristrutturare composta di sala cucina 2 camere e servizi.
L. 52.000.000 (E. 26.855)

Rinco - vendiamo bellissima cascina piemontese, abitabile subito, indipendente su tre lati, bifamiliare, composta di sala, cucina, sgombero, 4 camere, doppi servizi, cantina, porticato, garage e terreno circostante
L. 400.000.000
(E. 206.583)

[redacted] vendiamo in paese porzione di casa da cielo a terra composta di soggiorno, cucina, camere, [redacted] bagni, tavernetta, cantina e sottotetto.
L. 135.000.000 (E. 69.722)

Oggi l'ultimo modello che gli alluvionati devono presentare ai rispettivi Comuni di residenza

Sfollati in albergo, come avere i rimborsi

I moduli anche sul sito Internet della Protezione civile

Nuovo «flash» sui moduli per il risarcimento-danni provocati dall'alluvione, in distribuzione presso i Comuni sul territorio: [illegible] La Stampa pubblica il documento per coloro che hanno trovato [illegible] sistemazione in albergo. E' possibile ritagliare la pagina del giornale [illegible] fotocopiarla per presentare la richiesta danni, chi [illegible] può anche scaricare direttamente il testo da Internet cliccando sull'apposito sito: www.protezionecivile.it. Sempre in tema di moduli, la Confesercenti mette a disposizione le proprie sedi per aiutare i commercianti colpiti dall'alluvione a redigere la [illegible] dei danni [illegible] a presentare la richiesta [illegible] contributo per il ripristino dell'attività. Ecco dove rivolgersi: Torino, corso Principe Eugenio 7d (tel. 011/52201); Ciriè, via Vittorio Emanuele 96 (tel. 011/9212205); Cuorgnè, via Giovanni Trione 3 (tel. 0124/657307-680775); Ivrea, via Circonvallazione 56 (tel. 0125/641266); Moncalieri, Piazza Caduti 3 (tel. 011/644132). Tranne Torino, negli altri casi la stessa linea serve da telefono e da fax.

Confesercenti darà un aiuto a compilare i questionari

Quanto alle imprese, la Camera di commercio di Torino annuncia la sospensione del pagamento del diritto annuale per le imprese danneggiate, altrimenti fissata al 31 ottobre. Il provvedimento, disposto con ordinanza del ministero dell'Interno, è riferito all'anno in corso «per le sole persone fisiche , società ed enti (anche in qualità di sostituti di imposta) che alla data del 13 ottobre 2000 [illegible] il domicilio [illegible] la residenza, la sede legale o operativa, nei comuni le cui abitazioni e i cui immobili sono stati oggetto di ordinanza sindacale [illegible] sgombero per inagibilità totale o parziale a causa dell'alluvione». Prendete nota: [illegible]e informazioni su tempi [illegible] modalità del pagamento del diritto annuale [illegible] disponibili per i soggetti interessati sul sito Internet della Camera di commercio: www.to.camcom.it (e naturalmente sui media).

Sul fronte degli aiuti, Legambiente ha presentato ieri l'iniziativa intitolata «I comuni della solidarietà», mirata a creare un ponte [illegible] le comunità alluvionate di Piemonte e Valle d'Aosta con il resto del Paese. In particolare, si tratta di gemellare i comuni colpiti con varie località (Seveso, Pioltello, Pomigliano, Ebolì e Ravello sono state le prime ad aderire) per impegnarsi nella ricostruzione di infrastrutture modeste per dimensioni ma non per questo meno significative: p[illegible]giochi, scuole etc.Da parte sua, Legambiente si occuperà di coordinare il tutto, mettendo in contatto i bisogni dei centri alluvionati con la generosità del resto d'Italia. Chi è interes[illegible] troverà tutte le informazioni del caso visitando il sito www.legambiente.com [illegible] telefonando al numero 02/28.70.140. Impegno, quello degli ambientalisti, che non preclude riflessioni - e talora polemiche - sulle cause di [illegible] evento giudicato «evitabile». Come? Bloccando le speculazioni edilizie sugli argini e nelle [illegible] golenari dei fiumi, frenando la cementificazione del territorio, intervenendo sui piani regolatori, controllando minuziosamente l'escavazione degli alvei fluviali: [illegible] una parola, rispettando l'ambiente che ci ospita.

ALLEGATO A (Autonoma

Al Sig.Sindaco

di .....

SCHEMA DOMA[illegible]DA
sistemazione)

il sottoscritto.....[illegible]o a.....il .....residente in Comun
via.....n.....Codice Fiscale.....avendo a
.....di codesto Comune, ove dimorava abitualmente e stabilmente, distrutto o di
via.....n.....totalmente o parzialmente inagibile con ordinanza sindacale a seguito dagli eventi alluvionali verificat
2000.

CHIEDE

Di beneficiare del contributo m[illegible]ile previsto dell'articolo 3, dell'Ordinanza del Ministro dell'Interno n.
ottobre 2000 per provvedere all'autonoma sistemazione del nucleo familiare.

A tal fine dichiara

Ai sensi del comma 3 dell'articolo 3 della legge 15 maggio 1997, n. 127 e successive modifiche ed in
1. che alla data del 13 ottobre 2000 dimorava in modo abituale e/o stabile nell'alloggio sito in Co
.....località.....Via.....n.....;
[illegible]. che tale alloggio è stato distrutto o dichiarato totalmente o parzialmente inagibile con ord[illegible]anza sindacale
n....del....;
3. che il proprio nucleo familiare convivente nell'alloggio suddetto è così composto:
- .....
- .....
- .....
- .....
- .....
- .....
4. Che ha provveduto o intende provvedere all'autonoma sistemazione del predetto nucleo famil[illegible]o familiare mediante:

affitto in altro alloggio situato in Comune di.....Via.....n.....;

oppure

altra sistemazione alloggiativa (indicare q[illegible]e).....in Comune di .....
Via.....n.....;
5. che la suddetta autonoma sistemazio[illegible] è avv[illegible]uta o avverrà a decorrere dal giorno..... per un periodo presunto di mesi.....

Il sottoscritto dichiara inoltre di rinunciare espressamente alla richiesta e/o utilizzazione di alloggi provvisori messi a disposizione dalla Pubblica Amministrazione o da altri Enti in conseg[illegible]anza dell'assegnazio[illegible]e del co[illegible]ibuto richiesto con la presente istanza.

Contributi per l'autonoma sistemazione dei nuclei familiari

.....il.....

FIRMA

PROVINCIA DI ASTI
REGIONE PIEMONTE

ACCADEMIA DELLA VOCE DI TORINO
IV Anno 2000-2001
Docente principale e direttore artistico
FRANCA MATTIUCCI

Cortanze
Sabato 4 novembre 2000, ore 21

UN CASTELLO PER CANTARE

Vanne sospir dolente...

Musiche di Bellini - Donizetti - Verdi - Puccini
Cho Kyung Hwa, *soprano* (Artista ospite)
Kim Dong Won, *baritono* - **Sim Jung Mi**, *soprano*
Bruno Menez, *tenore*
Raffaele Mascolo, *pianoforte*

Ingresso libero
Si ringraziano
FONDAZIONE CASSA DI RISPARMIO DI ASTI
Ristante Castello di Cortanze - Anselmo Donata, Villadeati
Simonetta Conti Fiori, Montechiaro - Il Giardinetto di Marisa, Asti
Azienda Vinicola Meridiana, Settime

PRO LOCO DI CORTANZE
COMUNE DI CORTANZE

ASSOCIAZIONE LA NUOVA ARCA
ACCADEMIA DELLA VOCE DI TORINO
Corso Dante 119 - 10126 Torino Tel. 011/6504422 - 011/655244
E mail: nuovarca@libero.it - http://infinity.eu.org/nuovarca

Indirizzo : http://www.lastampa.it/

www.lastampa.it

Chiedici cosa vuoi.

LA STAMPA web

Stasera la compagnia Siparietto replica il suo musical in chiave comica

Il «Taitanic» torna a navigare

Testo rinnovato con richiami all'attualità

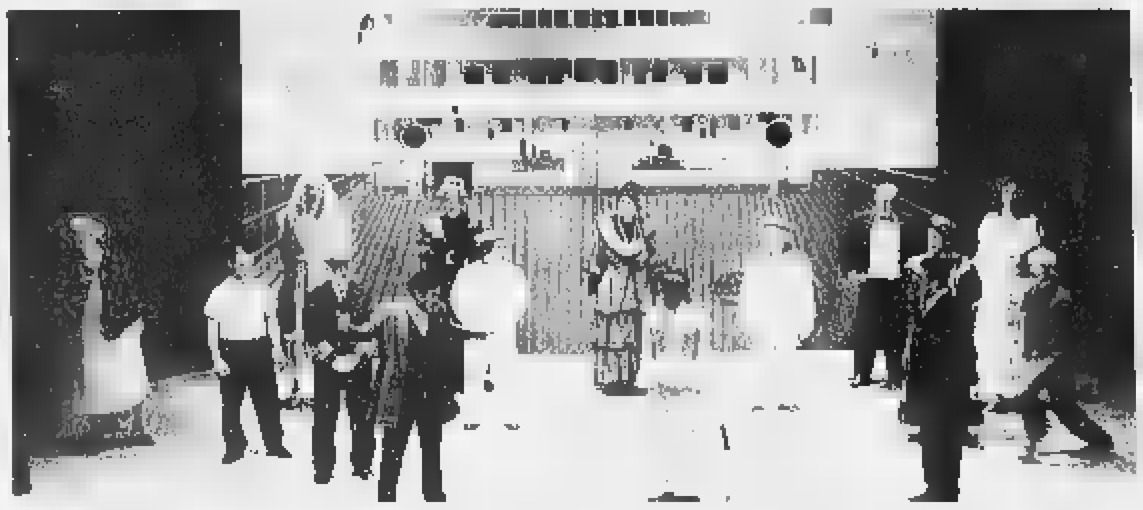

Una scena corale da «Taitanic», il musical allestito dalla compagnia astigiana Siparietto, stasera di scena al Politeama

ASTI

Tornerà [redacted] affondare stasera al Politeama il «Taitanic», il transatlantico varato dalla compagnia astigiana Siparietto parodiando il colossal cinematografico Leonardo Di Caprio [redacted] Kate Winslett.

Il Siparietto, formato da soli attori maschi, tutti dipendenti della Telecom, ha riveduto [redacted] testo del proprio musical, aggiungendo alcuni richiami all'attualità, utilizzando il proprio stile, che ha già permesso di collezionare [redacted] alcuni «tutto esaurito» dopo il debutto a febbraio. Sulla scena numerosi interpreti guidati da Gipo Viarengo, che ha curato anche la parte musicale; l'effetto colossal è assicurato inoltre dalle impressionanti scenografie di Valter Picollo. La parte di Leonardo Di Caprio sarà interpretata da Sandro Forno, mentre quella della bionda Rose, ovvero Kate Winslet nel film sarà di Beppe Bo.

I biglietti (dalle 15 mila lire per la galleria alle [redacted] mila per la platea) [redacted] ancora disponibili in giornata al bar Akenathon di via Ospedale, e dalle 20 al botteghino. Il ricavato sarà devoluto anche in questo caso [redacted] beneficenza, in particolare all'Associazione Italiana Angiodisplasie.

appuntamenti
NELL'ASTIGIANO

COMMEDIA. Stasera alle 21 al Dopolavoro ferroviario, via al Mulino 8, la compagnia [redacted] «Via vai» porta in scena la commedia «Le notti di Bill». Ingr. libero.
MOSTRA. Al palazzo della Provincia s'inaugura la mostra dedicata alla scultura nell'ambito della rassegna «Arte per arte». Aperta fino al 30 ottobre.
[redacted]. Serata dedicata alla canzone al «Baretto» di corso Galileo Ferraris. Stasera dalle 22 karaoke. Ingresso libero.
SAN DAMIANO. [redacted] conclude stasera l'«Ottobre missionario». Alle 21 [redacted] cinema Cristallo ultimo appuntamento del ciclo «Tropicana, Cuba, Santo Domingo».
NIZZA. Stasera alle 20 alla Bottega del vino «Signora in rosso», il Comune presenta il nuovo marchio del cardo Gobbo e le iniziative con la Provincia per la tutela del cardo.
CIRCO. E in arrivo il circo Orfei-Krones in piazza d'Armi ad Asti. Il primo spettacolo domani alle 21,15. Il circo resterà fino [redacted] novembre con due spettacoli ogni giorno: alle 17 e alle 21,15; festivi 15 e 17,30.

Al Diavolo Rosso

Stasera c'è il blues di Bonfanti

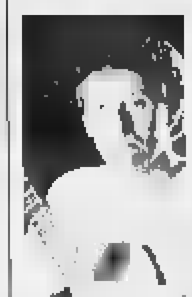

Il chitarrista blues Paolo Bonfanti stasera terrà un concerto come solista al Diavolo Rosso

ASTI. Torna al «Diavolo Rosso» Paolo Bonfanti. Considerato uno dei migliori chitarristi e interpreti italiani di blues, già applaudito dal pubblico astigiano, Bonfanti proporrà un programma con il «dobro» (caratteristica chitarra metallica). L'appuntamento è per stasera alle 21,30 nell'ex chiesa di San Michele in piazza San Martino; ingresso libero.

Inoltre è ancora possibile prenotarsi per la rappresentazione di «Madama sinoira» di alessandra Rossi Ghiglione, in programma domenica sera. Lo spettacolo è prodotto dall'associazione «Teatro e Colline» di Calamandrana, [redacted] «Leukos» e «Carambolage» di Bolzano. La parte gastronomica è curata dalla Pro loco di Calosso. Ingressi: 60 mila lire (50 mila i soci); info: 0141/355.699 o Orizzonte Musica, piazza Statuto 19 (0141/595.335).

freschi
DI STAMPA

TRADIZIONI

Gli strambotti di Villanova

Roberto Peretti, vicesindaco di Villanova, è tra gli autori di strambotti inclusi nel volume «San Isidoro e i suoi "stranòt"»

«Cari amis, suma turnà si'l bo, l'cher, la gent e mi'Prunt a fè na bela manifestasiun'Per San Isidor, che ad Vilanova a l'è patrun». Così declamò nel 1978 Gianfelice Gallea, strambottista. Un po' poeti e un po' cronisti, gli strambottisti a Villanova, mantengono viva la tradizione degli «stranot». Il rito di declamare versi [redacted] piemontese si tiene ogni anno all'inizio di settembre, per la festa di San Isidoro: si sale [redacted] un carro del 1700 trainato da due buoi e si raccontano gli episodi salienti dell'anno prima in paese.

Per chi non ha mai assistito al singolare ritrovo (il vincitore si porta a casa il cappello ornato di nastro tricolore e coccarda), oltre all'appuntamento del 2001 c'è ora anche un'altra occasione: il volumetto «San Isidoro e i suoi "stranòt"» voluto dalla Compagnia di San Isidoro e dall'assessorato alla Cultura del Comune.

Il volumetto, ricco di fotografie, raccoglie i componimenti di dieci strambottisti: Teresio Perona (ne ha creati da solo oltre 50), Giovanni Cavagliato, Gianfelice Gallea, Giovanni Navone, Marina Bianco, Vincenzo Lanfranco, Matteo Vaschetti, Paola Vaschetti, Roberto Peretti (attuale vicesindaco), Franco Cravero. Lungo l'elenco di coloro che hanno vinto il cappello dal 1974 al 1999 (nel 2000 Teresio Perona e Francesco Tessiore).

Il ricavato del volumetto (in distribuzione ad offerta libera) servirà per finanziare le attività della compagnia di Sant'Isidoro. Per informazioni: 011-946.065. [l. n.]

STORIA LOCALE

La guida del Monferrato

Oggi alle 18 a palazzo Ghilini in piazza Libertà 22 ad Alessandria sarà presentata l'opera completa «Monferrato tra Po e Tanaro» del conte Aldo di Ricaldone, in due imponenti volumi (Gribaudo-Sedico libraria, 2100 pagine, illustrato, con 3 mila fotografie). Ne parleranno l'autore e il professor Dionigi Roggero. Il primo volume era stato presentato con successo lo scorso anno, ora giunge il completamento curato fin dall'inizio dall'editore astigiano Lorenzo Fornaca della Sedico. La realizzazione della monumentale opera è il frutto di decenni di studi e ricerche d'archivio condotte con minuzia e precisione da Aldo di Ricaldone, offrendo una guida sicura al patrimonio storico-architettonico del Monferrato, insospettabilmente ricco e vasto.

Fiera di Sant'Orsola

E Valfenera [redacted] bollito e «panada»

VALFENERA. Una festa di quelle «di una volta»: l'occasione [redacted] è la fiera di sant'Orsola, in programma nel fine settimana, che la Pro loco, col patrocinio del Comune, ha voluto rivitalizzare con una serie di iniziative. Così viene riproposta la «sagra del bollito» che si svolgerà sabato sera, dalle 19, sotto il palatenda riscaldato: il piatto di carni piemontesi selezionate, sarà il pezzo forte di un menu tipicamente valferenese.

Domenica verrà rivalutata la «Festa del ringraziamento», col raduno di trattori in piazza per la benedizione al termine della Messa; a cui seguirà ancora la degustazione di bollito, «panada» (piatto tipico di queste terre), e formaggi prodotti [redacted] il latte degli allevatori della piana villanovese (prenotazioni ai numeri 0141939615 [redacted] 946673).

Infine lunedì 30, tradizionale «Fiera di sant'Orsola», con decine di banchetti che proporranno merce varia.

Convegno internazionale

[redacted] si è rievocato Vittorio Alfieri

FIRENZE. Si è svolto la scorsa settimana il convegno internazionale su «Alfieri in Toscana», promosso da ministero dei Beni culturali, Comitato nazionale per le celebrazioni alfieriane (presieduto dal rettore dell'Università di Torino Rinaldo Bertolino), Centro studi alfieriani, Università di Firenze, Biblioteca Medicea Laurenziana, Gabinetto scientifico letterario Viesseux, Galleria di palazzo Pitti e Società di Studi sul secolo XVIII.

Una trentina di studiosi si sono confrontati sulle vicende dei soggiorni toscani del trageda astigiano, sulle opere e l'influenza intellettuale degli ambienti culturali toscani.

Da Asti è intervenuta Carla Forno, direttrice del Centro studi, Giusi Gobello per l'amministrazione provinciale, Arturo Sacchetti, direttore dell'Istituto di musica «Verdi». Al termine visita a palazzo Gianfigliazzi, oggi sede del Consolato britannico, dove Alfieri visse gli ultimi anni della sua vita. [l. n.]

club
ASSOCIAZIONI

CAI. Stasera alle 21 al Centro Giovani la scuola di alpinismo «Corrado Barbero» del Cai propone una proiezione di diapositive dedicata all'arrampicata sportiva. Commenterà l'astigiano Severino Scassa, campione italiano di arrampicata.
CAMALEONTE. L'associazione culturale «Il camaleonte», ha organizzato per stasera alle 21, alla Biblioteca di Aramengo, un incontro su «I fiori di Bach e le loro proprietà curative». Condurrà Germana Siri.
MARIA CRISTINA. Oggi alle 16 al Centro culturale San Secondo, Don Mauro Sobrino parlerà di «Egeria pellegrina in Terrasanta nel IV secolo: il pellegrinaggio ieri e oggi». La conferenza è organizzata dai Convegni Culturali Maria Cristina.

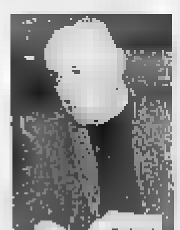

Don Mauro Sobrino oggi terrà [redacted] conferenza sui pellegrinaggi in Terra Santa per i Convegni Maria Cristina

STUDI SUI [redacted]. Domani alle 17,30 nella sede del Centro studi sui Lombardi e sul credito nel Medioevo, palazzo Mazzola-Archivio storico del Comune, sarà presentato il volume «Credito e società: le fonti, le tecniche e gli uomini. Secoli XIV-XVI», atti del convegno tenutosi ad Asti e [redacted] Chambery nel settembre '98.
[redacted] Il Club di Asti riceverà, dal 27 al 29 ottobre, due nutrite delegazioni di soci rotariani dei Club di Avignone e Lindau. La delegazione di Asti e quelle straniere valuteranno un eventuale «service» in comune a favore di una comunità di Campo Grande - Matogrosso in Brasile. Poi visite a Canelli e a Moncalvo.
SAN [redacted]. Sabato alle 17, la Confraternita di San Gerolamo presenterà, nella chiesa parrocchiale di Loreto a Costigliole, le opere restaurate con il contributo di Regione, Compagnia di San Paolo e Fondazione Cassa di risparmio di Asti.
CENTRO «BADOGLIO». In occasione del 60° anniversario della costituzione della Fondazione «Maresciallo d'Italia Pietro Badoglio», il centro culturale «Badoglio» ha organizzato per domenica 5 novembre alle 15,30 a Grazzano la presentazione di un libro di Alessandro Allemano. Si tratta di «Bambini di Grazzano, entrate con letizia. L'asilo infantile "Antonietta Badoglio": note storiche con qualche curiosità [redacted] notizie sulla Casa di riposo "Sofia Badoglio"». Interverrà Dionigi Roggero.
PALCOSCENICO. In collaborazione [redacted] con l'Apl, Associazione piemontese contro le leucemie, l'associazione «Palcoscenico» organizza per mercoledì 13 dicembre al Politeama, lo spettacolo «La fortuna si diverte» di Feydeau, con la compagnia «I guitti». All'Apl è destinata la somma di 9 milioni, qualunque sia l'esito della prevendita. Il biglietto costa 25 mila per lo spettacolo delle 16 e 35 mila per quello delle 21. Alle 16 è previsto anche il ridotto (15 mila lire) per ragazzi e studenti in gruppo. Info. 0131/343.827.
PRO LOCO. C'è tempo fino al 30 ottobre per inviare informazioni circa le date e gli appuntamenti di festa organizzati dalle Pro loco astigiane per il 2001 nella provincia. I dati vanno inviati agli uffici di Asti Turismo-Atl, via Carlo Leone Grandi [redacted], oppure piazza Alfieri 34. E un invito di Asti Turismo che sta predisponendo una pubblicazione sulle manifestazioni. Info: 0141/530,357; fax 0141/353.034.
AVO. Il 21 ottobre, alla Casa di riposo di Asti, l'Avo, Associazione volontari ospedalieri, ha festeggiato gli 11 anni di attività. [a. b.]

stasera al cinema
AD ASTI E DINTORNI

ASTI

LUX. Tel 0141-594 147
L'uomo senza ombra
di P. Verhoeven con E. Shue, K. Bacon
Orario 20.05, 22.30 Biglietto 10 000 (8000)

POLITEAMA. Tel 0141-530.086
Teatro: Taitanic
compagnia Siparietto
[redacted] 21 Biglietto 20 000 (15 000)

RITZ. Tel 0141-530 086
La famiglia del professore matto
di P. Segal con J. Jackson, L. Miller, J. Nixon
Orario 20.10, 22.30 Biglietto [redacted]

NUOVO SPLENDOR. Tel 0141-595 040
Cavalcando col diavolo
di A. Lee G. Clyde, C. Wyatt
Orario 20.15, 22.30 Big. 10 000 (7000)

LUMIERE. Tel 0141-413 630
L'amore che non muore
di P. Leconte con D. Auteuil, J. Binoche.
Orario 20.15, 22.30 Biglietto 10 000 (7000).

CANELLI

[redacted]**LBO.** Tel 0141-824 [redacted]
RIPOSO

COSTIGLIOLE

COMUNALE. [redacted] 0347-37 98 192
RIPOSO

NIZZA MONFERRATO

LUX. Tel 0141-702 788
RIPOSO

SOCIALE (DTS). Tel 0141-701 496.
RIPOSO

MULTISALA. Sala Verdi. Tel. 0141-701.459.
[redacted]

MULTISALA. Sala Aurora.
RIPOSO

MULTISALA. Sala Regina.
RIPOSO

SAN DAMIANO

CRISTALLO. Tel 0141-975.124
RIPOSO

LUX. Tel 0141-975 016.
Film a luci rosse
[redacted]ario: 20.30, 22.30. Biglietto 12 [redacted]

SPLENDOR. Tel 0141-982 288.
RIPOSO

ACQUI TERME

ARISTON. Tel 0144-322.400.
RIPOSO

CRISTALLO. Tel. 0144-322 885.
RIPOSO

CASALE MONFERRATO

VITTORIA. Tel 0142-452 291
RIPOSO

POLI. Tel. 0142-452 081
I cento passi
di M. T. Giordana con L. Lo Cascio.
Orario: 20,15; 22 20. Biglietto: 10.000.

MODERNO. Tel 0142-452 816
La famiglia del professore [redacted]
di P. Segal con J. Jackson, L. Miller, J. Nixon.
Orario: 20.10, 22.30 [redacted]

[redacted]

ALESSANDRINO. Tel 0131-252 644.
Malena
di G. Tornatore con M. Bellucci, G. Lunco.
[redacted] 20,10, 22,30. Biglietto. [redacted].

[redacted] 0131-252 079
La tempesta perfetta
di W. Petersen con K. Alle, G. [redacted]ey, B. Gunton
Orario 19.50 22.20. Biglietto 10 000 (7000)

COMUNALE - SALA GRANDE.
Le ragazze del coyote Ugly
di D. McNally con P. Perabo, A. Garcia.
Orario 20.15; 22.20 Biglietto: 12 000 (9000)

COMUNALE - SALA FERRERO. Tel. 0131-234.240
Denti
di G. Salvatores con C. Amendola, A. Goodwin
[redacted] 20.15; 22.20. Biglietto 12 000 (9000)

[redacted]. Tel 0131-256 080
La famiglia del professore matto
di P. Segal con J. Jackson, L. Miller, J. Nixon
[redacted] 20. [redacted] 15 Biglietto: 12 000 (9000).

GALLERIA. Tel. 0131-252.112
Faccia di Picasso
di e con M. Ceccherini, M. [redacted] B. Guaccero.
Orario: 20.20, 22.20 Biglietto 12.000.

[redacted]. Tel 0131-252 707.
L'uomo senza ombra
di P. Verhoeven con E. [redacted] K. Bacon
Orario. 20.10, 22.25 Biglietto. [redacted].

KRISTALLI - Sala Kubrick. Tel. 0131-349.321
X-men the movie
di B. Singer con H. Berry, H. Jackman, T. Mane
Orario: 20.10; 22.30. Biglietto: 12.000

KRISTALLI - Sala K[redacted]
Wonder boys
di C. Hanson con J. Adams, M. Douglas
[redacted] 20.10, 22.30. Biglietto: 12 000

[redacted]

EDEN. Tel 0173-363 021
Al momento giusto
di e con Giorgio Panariello
Orario: 20; 22 Biglietto: 10.000 (7000).

MORETTA. Tel 0173-364.936
RIPOSO

nelle sale di
TORINO

[redacted] p. 5 [redacted] 2 bis 1. 011 88 78 07 Il cerchio. Or. 20.30, 22.30
ACTOR'S STUDIO via Chiesa della Salute 77 b. tel 216 6784 **El Dorado.** Or. 16; 18. **Il dottor T & le donne.** Or. 20.10, 22.30
AQUA 200 c. Giulio Cesare 67, tel. 850 521 [redacted] **ragazze del Coyote Ugly.** Or. 16, 18.10, 20.20, 22.30
AQUA 400 c. Giulio Cesare 67, tel. 856 521 **L'uomo senza ombra.** Or. 15.45, 18, 20.15, 22.30
ALFIERI p.zza Solferino 2, tel. 562 38 00 Riposo
AMBROSIO MULTISALA c. Vittorio Emanuele II 52, tel. 547 007 Sala 1 **L'uomo senza ombra.** Or. 15.30, 17.50 Sera: sala riservata Sala 2 **Il dottor T & le donne.** Or. 15.30, 17.50 **L'uomo senza ombra.** Or. 20.10, 22.30. Sala 3 **La strada per El Dorado.** Cartoni animati Or.: 16.30, 18.30 **The cell.** Or. 20.20, 22.30.
CAPITOL v. San Dalmazzo 24, tel. 540 605 **Faccia [redacted] Picasso.** Or.: 16; 18.10, 20.20, 22.30
CENTRALE v. C. [redacted] 27 tel. 540 110 [redacted] **pelle (Segunda piel)** Or. 16.15, 18.20, 20.30, 22.30
C. CHAPLIN 1 v. [redacted] 32 e, tel. 436 07 23 **Il dottor T & le donne.** Or.: 15.30, 17.50, 20.10, 22.30
C. CHAPLIN 2 v. Garibaldi 32 e, tel. 436 07 23 **Solstizio d'estate.** Or. 16, 18.10, 20.20, 22.30
GIAN c. G. C[redacted]05, tel. 237 029 **La famiglia del professore matto.** Or.: 15.45; 18; 20.15, 22.30
DORIA v. Gramsci 9, tel. 542 422 **U-571.** Or. 15.20, 17.45, 20.10, 22.35
DUE GIARDINI - Sala Nirvana v. Monfalcone 62, tel. 327 2214 **L'amore che non muore.** Or. 16, 18.15, 20.25, 22.30
DUE GIARDINI - Sala Ombrerosse v. Monfalcone 62, tel. 327 2214 **Dancer in the dark.** Or. 14.45; 17.20, 19.55, 22.35
ELISEO GRANDE p. Sabotino, tel. 447 52 41 An[redacted] **L'uomo** [redacted] 15.30, 17.50, 20.10, 22.30
ELISEO BLU piazza Sabotino, tel. 447 52 41 **Qui non è il paradiso.** Or. 16, 18,10, 20.20, 22.30
ELISEO ROSSO p. Sabotino, tel. 447 52 41 **Faccia di Picasso.** Or. 16.15; 18.20, 20.30, 22.30
EMPIRE p. Vittorio Veneto 5, tel. 817.16 42 **Dancer in the dark.** Or.: 14,45; 17,20; 20; 22,40.
ERBA 1 c. Moncalieri 241, tel. 661 54 47 **Holy smoke** Or. 20, 22.30
ERBA 2 c. Moncalieri 241, tel. 661 54 47 Vedi teatro
ETOILE v. D. Buonarroti v. Roma, tel. 530 353. [redacted] **60 secondi.** Or. 15.40, 18, 20,20, 22.40
FARO v. Po 30, tel. 817 33 23 **F.B.I. - Protezione testimoni.** Or. 20, 22.30
FIAMMA corso Trapani 57, tel. 385 2057 **La famiglia del professore matto.** Or.: 15; 17,30, 20, 22.30
[redacted] Beccaria 4, tel. 521 4316 Chiuso per lavori
KING v. Po 21, tel. 812 59 96 **I cento passi.** Or. 16, 18.10, 20,20, 22.30
KONG v. S. Teresa 5, tel. 534 614 **Kippur.** Or.: 15, 17.30, 20, 22.30
LUX Galleria S. [redacted], [redacted] 541 283 **Le ragazze del Coyote Ugly.** Or.: 16, 18.10, 20.20, 22.30
MASSIMO UNO v. Montebello 8, tel. 817 10 48 Chiuso per lavori
MASSIMO DUE v. Montebello 8, tel. [redacted] Chiuso per lavori
NAZIONALE 1 v. Pomba 7, [redacted] 812 41 73 **Cavalcando col diavolo.** Or. [redacted] 18.10, 20.20, 22.30
NAZIONALE 2 v. Pomba 7, tel. 812 41 73 **Ho solo fatto a pezzi mia moglie.** Or. 16.15, 18.20, 20.30, 22.30
OLIMPIA 1 v. Arsenale 31, tel. 532 448 **The golden bowl.** Or. 14.45, 17.20, 19.55, 22.30
OLIMPIA 2 v. Arsenale 31, tel. 532.448 **La strada per El Dorado.** Or. 15.50, 17.50 **La lingua del santo.** Or. 20.10, 22.30
REPOSI v. XX Settembre 15, tel. 531 400 Sala 1 **La tempesta perfetta.** Or. 15; 17.30, 20, 22.30 Sala 2 **L'uomo senza ombra.** Or. 15, 17.30, 20, 22.30 Sala 3 **La famiglia del professore** [redacted]. Or. 15.45, 18, 20.15, 22.30 Sala 4 **Dr. T & the women** film in lingua [redacted] Or. 15, 17.30, 20, 22.30 **Sala 5: The cell** Or. 15.15, 17.40, 20.05, 22.30
ROMANO Galleria [redacted], tel. 562 01 45 **Denti** Or. 16.15, 18.20, 20.25, 22.30
STUDIO RITZ via Acqui 2, tel. 819 01 50 **L'amore che non muore.** Or. 16, 18.10, 20.20, 22.30
VALENTINO 1 Trabo Nuovo corso Massimo d'Azeglio 17, tel. 650 02 00 [redacted] **destination** Or.: [redacted]; 22,30.
VALENTINO 2 [redacted] Nuovo c. [redacted] d'Azeglio 17, tel. 650 02 00 **Il patriota.** Or. 19, 22
VITTORIA v. Roma 356, tel. 562 1789 **F.B.I. Protezione testimoni.** Or. 15.50, 18.05, 20.20, 22.35
[redacted]. Stagione [redacted] 3 Concerti sinfonici e corali (8.11, 7.12, 3.2, 19.3, 2.4, 20.4, 12.5 ore 20,30 e 17.6 ore 15). Fino al 28.10 sono in vendita i nuovi abbonamenti a L. 190.000 - 170.000 (ridotti) 70.000 (giovani) [redacted] (ore 10.30-18). Tel 0118815241-242
PICCOLO REGIO G. PUCCINI. Piccolo Regio Laboratorio 23 occasioni per capire come è fatta e si sviluppa la creatività artistica contempor[redacted] Fino al 31-10 [redacted] degli abbonamenti a 24 spettacoli a L. 140.000 e a 15 spett. a scelta L. 100.000. Biglietteria [redacted] Teatro Regio (ore 10.30-18) tel. [redacted] 8815241/242.
AGNA TEATRO. Corso Giulio Cesare 67 - Tel. 011 850 570 Non perven[redacted]
AUDITORIUM Giovanni Agnelli-Lingotto via Nizza 280. Ore 20.30 turno rosso. Orchestra Sinfonica Nazionale della Rai 3° Concerto Stagione Sinfonica 2000-2001. Direttore Lu Jia, violinista Uto Ughi. Musiche di Mendelssohn-Bartholdy, Petrassi, Beethoven. Poltrona lire 60 000 ridotte 35 000 ridotto [redacted] lire [redacted] Per inf. tel. 011 8104653 - 8104961.
AUDITO[redacted] Domenica music[redacted] 2000/2001. Fino a venerdì 3.11 è in corso la vendita dei Nuovi abbonamenti (domenica 29.10 e mercoledì 1.11 esclusi). Palazzo della Radio - Via Verdi 31. Orario 10-18. Per informazioni tel. 0118104653-8104961

Dal 5 al 10 febbraio 2001

LA STAMPA RITORNA TRA I BANCHI DELLE SCUOLE MEDIE INFERIORI DI TUTTA ITALIA

con il grande progetto didattico **"La Stampa in classe"** riservato ai ragazzi di 1ª, 2ª, 3ª media.

È un percorso di lettura "critica" del quotidiano da sviluppare attraverso esercizi guidati, che può essere affiancato alla programmazione ordinaria nella prima metà di febbraio.

L'insegnante interessato ad aderire con la sua classe dovrà compilare **con precisione** il tagliando qui sotto pubblicato.

Tale tagliando dovrà pervenire **entro il prossimo 20 novembre al n° di fax 011/568.24.96**,

solo dopo che l'insegnante abbia ben definito:

- il numero degli studenti partecipanti;
- il numero delle copie da acquistare;
- l'indirizzo, preciso e dettagliato, dell'edicola dove avverrà l'acquisto.

Il materiale per sviluppare gli esercizi (guida, opuscoli, etc.) sarà inviato gratuitamente ed unicamente alle classi aderenti, entro fine gennaio 2001.

Le copie di LA STAMPA **dovranno essere acquistate** dagli studenti **ogni giorno dal 5 al 10 febbraio compresi***.

Compilare chiaramente in stampatello.

SCUOLA MEDIA: *(scriverne per esteso il nome)*

Classe e sez.

Via N°

Città Prov. C.A.P.

Tel. / Preside
(pref. numero)

Nome e cognome dell'insegnante

N° allievi partecipanti N° COPIE CHE ACQUISTERANNO (previsione realistica)

NOME DELL'EDICOLA DOVE AVVERRÀ L'ACQUISTO

Via N° C.A.P.

Città Prov. Tel. / Cellulare /
(pref. numero) *(pref. numero)*

Nome e cognome del TITOLARE DELL'EDICOLA

LA STAMPA

N.B.: Sono necessarie precisione e completezza dei dati, in particolare riguardo al "n° copie/acquisto" (la previsione deve essere realistica) e al "nome e indirizzo edicola": per quest'ultimo dato suggeriamo di prendere contatto con l'edicola scelta. Ricordare poi agli studenti di effettuare l'acquisto unicamente presso tale edicola.

*** Il progetto ha piena validità didattica solo se sviluppato tutti i 6 giorni: gli studenti sono pertanto invitati a recarsi in edicola quotidianamente.**

ATTENZIONE: Non verranno accettati tagliandi incompleti o compilati in modo generico.

Per informazioni:
800-243614

Intervista al «coloured» francese, grande protagonista in campionato

Schiacciate a ritmo di rap

Nel mondo di Zobo-Lebay, talento Bm2

Franco Binello
ASTI

Dicono che assomigli un po' al primo Gullit: treccine, una vita scandita dai ritmi rap, un fisico statuario (1 metro e «novantasinche» come dice nel suo italiano francesizzato per 97 chili peso).

Ma Gabriel Zobo-Lebay, rivelazione di questa prima parte della stagione pallavolistica imponente punto di forza della Bm2 capolista nel torneo di A2, ha una personalità e un talento che non possono codificati in stereotipi.

Lui è «Zobo» e basta. Un ragazzone di 21 anni (quasi 22: li compirà l'8 gennaio prossimo), di origini congolesi, cresciuto alla scuola dello sport e, forse, anche della strada: «Ho fatto basket pallavol - insiste con quel suo accento d'Oltralpe - ma soprattutto la thai boxe. Stavo per diventare professional, cioè quello che dite voi un professionista. Ma mi sono infortunato alla mano destra, in allenamento e per recuperare sono tornato al volley. Mi pagavano e rimasto a giocare sul parquet».

Da Rouen (periferia di Parigi) dove vivono la madre, fratelli e due sorelle, a Montpellier, a Montichiari ra in Spagna: poi, quest'anno ad Asti.

Fisicamente un fenomeno: salta da fermo 3 metri e 30, una potenza devastante. Per questo chiedere ai «Lupi» pisani che domenica hanno subito qualcosa come 6 «ace» consecutivi in battuta da Zobo. Chi ha visto la partita dice che la palla, «sparata» ad altissima velocità, assumeva traiettorie imprevedibili. Uno spettacolo nello spettacolo.

«Sempre battuto forte - minimizza Zobo - ma prima sbagliavo anche tanto. Adesso va meglio».

Zobo, nonostante i silenzi, è già un personaggio. Un testimonial ideale per una squadra che si prepara al debutto vero, quello al Palatenda di piazza d'Armi (l'inaugurazione dell'impianto è attesa a giorni), tra i tifosi astigiani.

Alla Bm2 è arrivato soprattutto grazie Flavio Gulinelli: «Mi ha parlato - spiega Zobo - guardandomi negli occhi, come mi fa nei combattimenti thai. E' uno che parla chiaro, l'allenatore. Mi è piaciuto co-

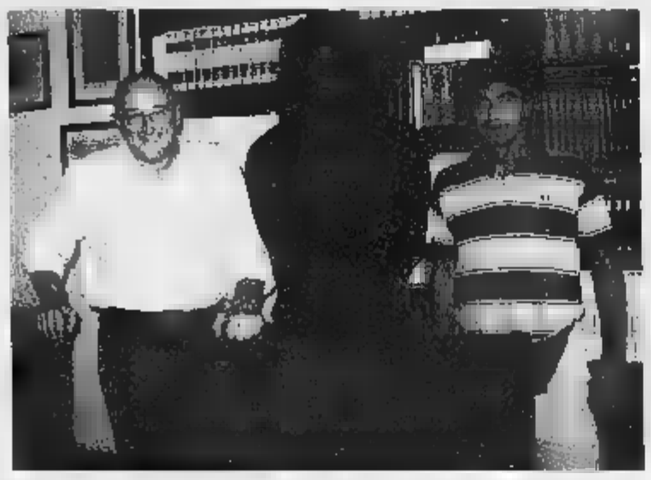

Numero 1. Gabriel Zobo-Lebay, 21 anni, opposto di origine congolese. Accanto con il direttore sportivo Giovanni «Bilo» Filippi e il preparatore Walter Rizzo

mi ha spiegato le cose, i programmi, la serietà del club. E così eccomi qua».

Gabriel condivide l'avventurara astigiana con la fidanzata inglese, Samantha Wood. E' uno tutto palestra. «Per dopo allenamenti, c'è la musica. Con il computer scrivo brani di rap. La musica è libertà».

Un campione creativo, il francese, che scuola eccelle anche nel disegno. Un artidel parquet, imprevedibile come tutti i talenti veri. Con i compagni ha legato subito («Ragazzi che ti fanno star bene»). Anche con la città ha trovato subito il giusto feeling. E i piatti, i grandi vini astigiani? «Cucina ok voi, ma spesso mangio nei ristoranti "scinesi". E vino poco, perchè mi gira subito la testa. Però il moscato è buono».

I gusti semplici di un atleta di un ragazzo di grande sensibilità. Domenica, Vercelli, dopo suo exploit negli ace è corso a ringraziare i raccattapalle. «Mi hanno aiutato rallentare gioco: l'arbitro mi diceva di fare in fretta io ero a corto di fiato. Allora ho detto ai ragazzi: "Calma col pallone" e loro hanno eseguito. E' stato bello».

Buon campionato, super Zobo. E tanti di questi «ace».

I risultati del campionato provinciale

Torneo Csi: spuntano Essetre ed Energym

Prosegue a pieno ritmo il torneo di calcetto provinciale Csi: le classifiche dei quattro gironi stanno cominciando ad fisionomie più precise.

Nel gruppo A Tre Tigli, Circ. Torretta Bar Champ, grazie alle vittorie dell'ultimo turno, si sono involate al comando della graduatoria; da sottolineare le goleade di Torretta e Tre Tigli.

Nel raggruppamento B guida invece l'Essetre che in pochi giorni ha ottenuto due successi, sconfiggendo prima l'Associazione Nazionale Carabinieri e poi il Calcetto 98; segue a un punto l'ODR Tigliole. Una formazione solitaria in vetta anche nel girone C: è l'R.V.I., capace di travolgere con ben 15 reti il Boca Club. Alle spalle della capolista c'è bagarre con quattro campagini (Reggae Boyz, Sandrino Tartufi, Oasi del Gelato e Decorazioni Crapa) racchiuse soli due punti. Nel gruppo D mandano Energym e Ingrao F.N. che nell'ultimo turno hanno supernettamente Atletico d'Jambe Autotrasp. Bormida, ma in questo raggruppamento state giocate meno gare rispetto gli altri gironi. Infine una curiosità: al momento sono otto le formazioni che non hanno ancora raggranellato punti: Carr. Tognin, Emporio Alba e Motta United nel gruppo A, Colombia nel B, Caffè degli Artisti nel C e Calliano, Autotrasp. Bormida e Atletico d'Jambe nel D.

GIRONE A:
Caffè Stazione Portacomaro-Bar Champ 4-5; Tre Tigli-Motta United 12-1; Circolo Quartiere Torretta-Emporio Alba 13-3; Odalengo Piccolo-Carrozzeria Tognin 6-5.

Classifica: Tre Tigli, Circ. Quart. Torretta, Bar Champ 9, Caffè Stazione Portacomaro 6, Odalengo Piccolo 3, Emporio Alba, Motta United 0.

GIRONE B:
Associazione Nazionale Carabinieri-Essetre 3-4; Essetre-Calcetto 98 3-0; Gerbo Decorazioni-Associazione Nazionale Carabinieri 5-8.

Classifica: Essetre 7, ODR Tigliole 6, Perri & Caf, Ass. Naz. Carabinieri 4, Calcetto 98, Gerbo Decorazioni, Tanaro Club 1, Colombia 0.

GIRONE C:
Decorazioni Crapa-Oasi del Gelato 2-2; Artelegno-Sandrino Tartufi 1-1; Caffè degli Artisti-Reggae Boyz 4-7; R.V.I.-Boca Club 15-1.

Classifica: R.V.I. 9, Reggae Boyz 6, Sandrino Tartufi, Oasi del Gelato 5, Decorazioni Crapa 4, Boca club 3, Artelegno 1, Caffè degli Artisti 0.

GIRONE D:
Atletico d'Jamba-Energym 2-7; Autotrasp. Bormida-Ingrao F.N. 0-3.

Classifica: Energym, Ingrao F.N. 6, Amis d'la bala 3, Arena Disco Novità, Black Monday 1, Calliano, Autotrasp. Bormida, Atletico d'Jambe 0. **[g. fo.]**

Intervista al bomber tornato con i «galletti» dopo tre anni

E Falzone fa coraggio all'Asti «Possiamo arrivare tra i dieci»

Armando
ASTI

Era un'assolata domenica pomeriggio del settembre 1997 quando Beppe Falzone che avrebbe lasciato l'Asti: il presidente Gian Maria Piacenza l'aveva ceduto per un centinaio di milioni all'Ivrea. I galletti erano appena retrocessi in Eccellenza, con Falzone capocannoniere della D. Il «bomber» più amato dagli astigiani è tornato a tre stagioni di distanza. Adesso ha 29 anni, le esperienze di Ivrea, Derthona e Volpiano l'hanno cambiato, meno spavaldo non ha smarrito il gusto della battuta e, soprattutto, ha mantenuto il vizio del gol.

Perché ha scelto di tornare ad Asti?

Potevo restare ancora in Interregionale. Avevo ricevuto diverse richieste anche dal Sud Italia. Quando è venuta fuori l'offerta dell'Asti, sono lasciato subito convincere. Mi girare non avevo proprio più voglia e Asti per me è una seconda casa.

Che ambiente ha ritrovato?

E' famiglia ringiovanita. Nel primo giorno di raduno pensavo di essere un fuori quota della Beretti. Poi mi reso conto che tutti giovani calciatori molto validi. E' vero: ci manca ancora qualcosa, ma con l'innesto di due difensori il nostro campionato potrà cambiare volto.

Ha vissuto annate belle e altre che ti hanno lasciato il gusto amaro in bocca. Che cosa è rimasto di queste esperienze?

Mi hanno fatto maturare. L'ultimo a Volpiano a esempio è stato disastroso. A Ivrea pur essendo state tutte fiore ho segnato 12 gol. A Tortona è stato meraviglioso.

Che cosa non ha funzionato a Volpiano?

In estate erano venute fuori certe cifre relative al mio ingaggio. Si aspettavano che ogni domenica risolvessi partite. Se segnavo, venivo beccato dal pubblico come quello che rubava i soldi. Non sentivo intorno a me la fiducia della gente. Morale: in tutto il campionato ho realizzato appena un gol. Adesso ho tanta voglia di dimostrare a certe persone che Falzone non è finito.

Beppe Falzone, 29 anni, è tornato quest'anno all'Asti

Che effetto le ha fatto avere Biasi come allenatore?

Ho visto allenare tanti di quei personaggi che facevano questo mestiere solo perché avevano il patentino! Invece ha delle idee, è bravo. Bisogna seguirlo. Per me come fosse un giocatore. Mi stupisco sempre quando lo vedo con i foglietti in mano, che ci impartisce le lezioni.

Per lei quest'Asti dovrà lottare per salvarsi?

Quando sono arrivato, la prima che ho detto è che il nostro obiettivo era la salvezza. Adesso la penso diversamente: possiamo arrivare tranquillatra prime dieci.

Ha ancora l'ossessione del gol?

In questo sono cambiato: è ovvio che per punta il gol resta importante, ma ho capito che anche far segnare gli altri è una grossa soddisfazione.

PODISMO

Oggi e domani al palazzetto dello sport di via Gerbi

Oltre 900 studenti in pista nella campestre staffetta

ASTI

Corsa campestre staffetta, oggi e domani, al campo scuola di via Gerbi. Le due giornate, organizzate dal provveditorato agli studi di Asti, porteranno in pista oltre studenti. Oggi saranno di scena 430 studenti delle superiori.

Ogni squadra sarà composta da cinque atleti, tutti della stessa classe. Saranno disputate dieci batterie: cinque maschili e cinque femminili. Gli atleti dovranno coprire un percorso di 750 metri, ogni partecipante deve percorrere un giro intero prima passare il testimone. Il via alle 10,10: premiazioni alle 12. Domani toccherà a 480 alunni delle medie. Grande assente regina dello scorso anno: la Brofferio. Per problemi organizzativi nati dall'accorpamento con Martiri, le due scuole non parteciperanno, quanto non ancora approvato il programma sportivo scolastico.

Microsoft, "Dove vuoi andare oggi" e il logo sono marchi registrati Microsoft Corp.

Microsoft
Dove vuoi andare oggi?

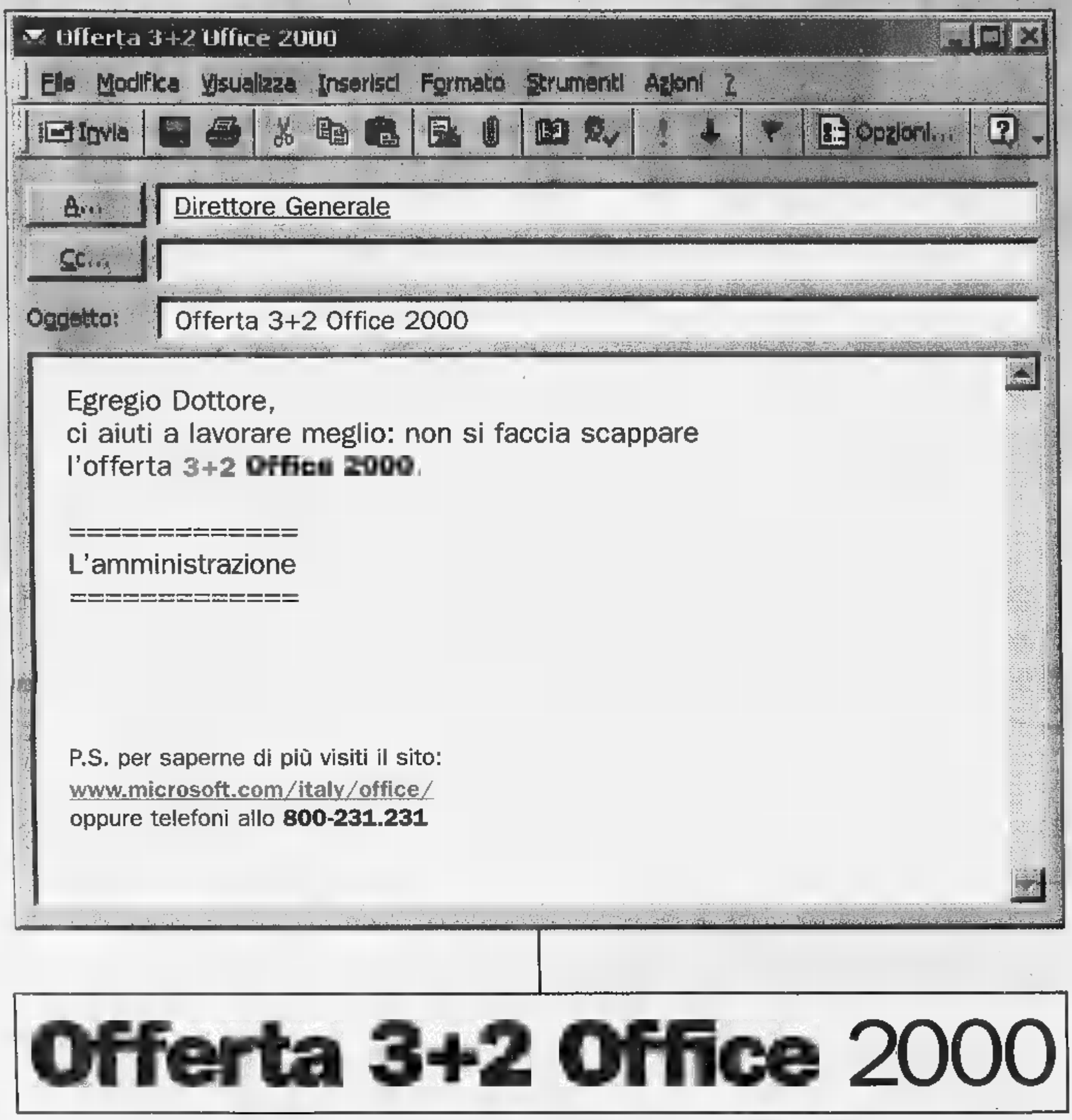

Offerta 3+2 Office 2000

FINO AL 31/01/01 PUOI ACQUISTARE 5 LICENZE DI OFFICE 2000 AL PREZZO DI 3.

Ecco una buona notizia da far girare alla velocità della posta elettronica: **tutte le aziende che entro il 31 gennaio 2001 acquisteranno attraverso contratto EasyOpen almeno tre licenze di Office 2000, riceveranno altre due licenze di Office 2000 della medesima versione incluse nel prezzo.** L'offerta è valida sia per gli acquisti di nuove licenze, sia per licenze aggiornamento di tutte le versioni di Office 2000 (questa promozione è limitata ad uno solo acquisto per ogni azienda). **Ma non solo:** per chi vuole ancora di più è possibile acquistare Office 2000 Premium al prezzo di Office 2000 Professional. **E non è finita qui:** le due offerte sono cumulabili! Leggete e inoltrate: tutti i vantaggi di Office 2000 non sono mai stati così convenienti.

Per saperne di più chiamate il numero verde **800-231.231** oppure visitate il sito **www.microsoft.com/italy/office/**

Microsoft Office2000

INFORMAZIONE PUBBLICITARIA

EUTELSAT a SAT Expo 2000

EUTELSAT: il futuro di Internet passa dal satellite

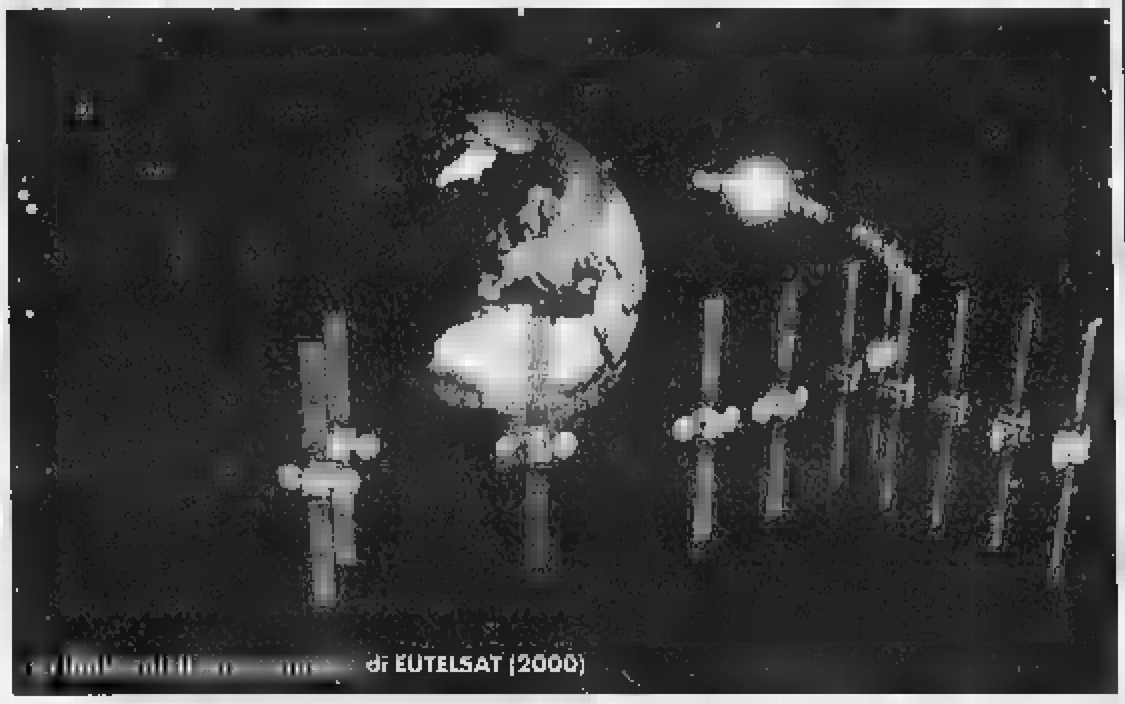

[redacted] di EUTELSAT (2000)

«Ormai è una prospettiva che sta maturando a grande velocità. Il futuro di Internet passa anche attraverso il satellite. Ora si parla molto di alta velocità terrestre, di cavi in fibra ottica, di autostrade telematiche. Ma tra pochissimi anni [redacted]he i cieli diventeranno uno strumento cruciale di c[redacted] per la rete»: questo scenario apparentemente futuribile è stato delineato da Giuliano Berretta, direttore generale di Eutelsat, che da Parigi dirige il maggior consorzio satellitare europeo.

Che le comunicazioni satellitari possano interagire con le reti [redacted] non appare tanto strano ma certamente la prospettiva che esse diventino in breve tempo nervature principali per la diffusione dei contenuti Internet lascia nei non addetti ai lavori qualche dubbio.

«I personal computer vivranno nel giro di un quinquennio una trasformazione tecnologica rapidissima», continua Berretta. «La loro memoria e la loro capacità operativa saranno incommensurabilmente più elevate di quelle attuali. La velocità di trasmissione e la compressione digitale trasformeranno Internet in una sorta di gigantesca televideo satellitare. I personal computer domestici avranno una potenza paragonabile a quella degli attuali server di Internet. Così ognuno potrà diventare il provider di se stesso. Ci si collegherà alla rete solo per cercare quel che non è già stato immagazzinato nella memoria del proprio computer domestico o aziendale. Ma si tratterà di informazioni molto particolari e specializzate».

Nello scenario descritto dal direttore generale di Eutelsat, saranno proprio i satelliti a trasmettere direttamente dal cielo una massa immensa di dati che verranno registrati dai personal computer di tutto il mondo, costantemente in ascolto. Il tutto a prezzi più contenuti rispetto alla trasmissione via cavo. «Il satellite ha una naturale vocazione "broadcasting", visto che il costo di trasmissione è uguale sia che si tratti di far arrivare il messaggio ad un utente oppure a 300 milioni di utilizzatori», aggiunge Berretta. [redacted], l'enorme disponibilità di frequenze consentite dalla trasmissione digitale renderà il satellite il mezzo di trasmissione il più naturale ed [redacted]».

È proprio all'Internet via satellite è dedicato uno dei più [redacted] spazi espositivi di SAT Expo, l'ormai tradizionale salone nazionale delle comunicazioni [redacted] satellite che si svolge a Vicenza l'ultimo fine settimana di ottobre, giunto alla settima edizione. Non è un caso che la sezione sia stata denominata "Fast Internet" proprio per sottolineare le enormi potenzialità di questo attualissimo sistema di comunicazione. C'è molto interesse per le novità che verranno presentate al salone vicentino, anche perché hanno annunciato la loro presenza importanti aziende nazionali ed internazionali come Tin.it, Hughes, Fast Web, NetInSat, Netics, Nextra, Net.Com e SkyGate. Che le telecomunicazioni in senso ampio, dalla televisione digitale all'Internet ad altissima velocità, siano dal resto parte sempre più significativa della "Sat Economy", sono i fatti ad indicarlo. Nei nuovi satelliti che oggi vengono lanciati sempre più numerosi, che partono dai poligoni di tiro americani o russi, il "payload" in tlc è sempre più rilevante. «Per la prima volta il fatturato dei satelliti commerciali civili ha superato quello dei razzi con carichi militari. E una buona parte degli investimenti sono stati dedicati proprio alla trasmissione [redacted], suoni, dati», osserva Paolo Dalla Chiara, presidente di SAT Expo. Ma il grande pubblico degli internauti è pronto a collegarsi con i [redacted] per [redacted] nel mondo di Internet? «Non vedo grandi barriere di [redacted] né tecniche né tantomeno economiche», risponde Dalla Chiara. Ad esempio, Eutelsat ha messo a punto una tecnologia chiamata VSAT (Very Small Aperture Terminal), rivolta ad aziende con più sedi, decine o centinaia, articolate sul territorio, che si basa su risorse hardware di minimo ingombro sia per gli apparati di trasmissione che di ricezione. Per fare un esempio, un decoder in ricezione non occupa più spazio di un videoregistratore e le antenne paraboliche sono di dimensioni analoghe a quelle utilizzate per la comune ricezione domestica dei canali televisivi satellitari.

«All'inizio saranno soprattutto le aziende a rivolgersi al satellite per le loro esigenze di comunicazione: sta già avvenendo - spiega il presidente di SAT Expo - Ma anche per il pubblico degli internauti diventerà normale navigare nei cieli. Del resto le parabole non sono un problema: nel 1992 in Italia non ne [redacted] installate più [redacted] 50-60.000. Nel '96 erano 500.000 per diventare 2.300.000 a gennaio di quest'anno, considerando solo le sottoscrizioni per la Pay TV. Le proiezioni parlano di circa 5 milioni di case collegate nel 2010. E non dimentichiamo che il futuro ci riserva un terminale unico per TV, internet, computer».

W1: LANCIO RIUSCITO ALLA PERFEZIONE CON IL VOLO 132 DEL PROPULSORE ARIANE

Il terzo satellite europeo [redacted] in orbita nel 2000 aumenta decisivamente la capacità di EUTELSAT per i servizi a larga banda: la TV e le reti Internet e dati

EUTELSAT [redacted]ia che il satellite W1 è sta[redacted] lanciato con successo con un vettore Ariane di IV generazione, giunto alla 132esima missione. Il decollo dell'Ariane, allestito in configurazione 44P, si è verificato puntualmente alle 22.33 GMT (le 0.33 [redacted] 7 settembre - [redacted] italiane) dallo Spazioporto Europeo di Kourou, nella Guyana Francese. **Quattro minuti dopo il distacco del W1 dall'ultimo stadio del razzo, il centro di controllo del CNES di Toulouse ha stabilito il [redacted] tatto radio con il satellite.** Il W1 entrerà in servizio effettivo il prossimo mese a 10° Est, posizione da cui irradierà sull'Europa e sull'Africa meridionale i suoi programmi televisivi e i servizi Internet e dati a larga banda.

Costruito dal [redacted] Astrium, il W1 è un satellite lungamente atteso, di strategica importanza per l'ulteriore valorizzazione di una posizione orbitale, quella a 10° Est, che già ospita molte reti di gra[redacted] interesse e dove si registra [redacted] forte doma[redacted] [redacted] aumento della banda trasmissiva a disposizione e di ampliamento della copertura geografica. **I 28 trasponditori in banda Ku del satellite W1 assorbiranno il traffico attualmente soste[redacted] dai 16 trasponditori dell'EUTELSAT II-F4,** permettendo [redacted] significativo incremento delle trasmissioni sull'Europa e aprendo inoltre la strada a [redacted]e importanti opportunità sul [redacted] dell'Africa meridionale. L'interesse [redacted]ciale suscitato dal W1 dimostra che il nuovo satellite incontra appieno la domanda [redacted] mercato: **attraverso il [redacted] operate infatti dorsali Internet intra e intercontinentali, servizi o[redacted] di trasmissione dati quali Intranet ed extranet, oltre al trasferimento dati con procedure automatizzate, lo scambio di programmi televisivi e i collegamenti di contribuzione TV.**

Grazie alla copertura dell'Africa meridionale, il W1 è il terzo satellite che porta [redacted] capacità EUTELSAT a coprire anche l'emisfe[redacted] australe, a supporto della strategia di espansione internazionale messa in atto dall'operatore europeo a partire dal lancio [redacted] W2, avvenuto nell'ottobre del 1998, e proseguita con la successiva messa in orbita del W4, che ha avuto luogo nello scorso mese di maggio. **Il W1 abiliterà ora la piena interconnessione Internet e dati dell'Europa con l'Africa meridionale e all'interno dello stesso Corno d'Africa.**

«Questo è il [redacted] satellite EUTE[redacted]SAT ad essere lanciato nel giro [redacted] cinque mesi», ha dichiarato il dir[redacted] generale di EUTELSAT, Giuliano Berretta, presente a Kourou, «a pieno raggiungimento dei nostri obiettivi di consolidamento della pre[redacted] [redacted] EUTELSAT nel proprio mercato di riferimento, di espansione della [redacted] coper[redacted] [redacted] nuove aree geografiche e di [redacted] gamma [redacted] servizi disponibili sui nostri satelliti. Anche il 2001, anno in cui lanceremo altri tre satelliti, ci vedrà proseguire nella direzione [redacted] perseguimento di questi obietti[redacted]». **Subito dopo il lancio del W1, [redacted] e [redacted]anspace hanno annunciato di aver raggiunto un accordo per il lancio di d[redacted] satelliti: il contratto sarà firmato il 7 settembre in Guyana Francese.**

Con il lancio del W1, la flotta di EUTELSAT conta ora 18 satelliti funzionanti in banda Ku, dislocati lungo l'arco orbitale compreso tra il 12,5° Ovest e i 48° Est. La loro copertura raggiunge l'Europa, l'Africa, la gran parte dell'Asia e dispone di connettività con le Americhe. **Altri cinque satelliti EUTELSAT sono attualmente in costruzione ed il loro lancio [redacted] previsto entro il primo trimestre [redacted] 2002.**

Profilo di Eutelsat

Con una flotta orbitante composta da 17 satelliti, EUTELSAT, [redacted] sede a Parigi, è il primo operatore [redacted]ellitare in Europa e figura tra i primi [redacted] mondo, con una copertura che raggiunge l'Europa, la gran parte dell'Africa e del Medio Oriente e dispone di connettività con l'America. Oltre a trasmettere quasi 700 canali televisivi analogici e digitali a più di 81 milioni di famiglie, i satelliti EUTELSAT, sono impiegati per l'accesso ad Internet a banda larga, per il traffico delle dorsali Internet, per reti aziendali, contribuzioni televisive, telefonia, telefonia mobile, trasferimento dati e servizi di posizionamento. **Tutti i grandi broadcaster italiani tra[redacted] attraverso EUTELSAT (Rai, RaiSat, Tele+ / D+, Stream, gruppo Cecchi [redacted]ri, gruppo [redacted] e gruppo Sitcom).** EUTELSAT, consorzio intergovernativo europeo comprendente [redacted] Paesi firmatari, ha attualmente in **Telecom Italia il primo investitore, che detiene il [redacted] percento** delle quote. Seguono France Telecom con il 20,02 percento, British Telecom con il 19,17 percento, Deutsche Telekom [redacted] il 10,02 percento e l'olandese KPN [redacted] il 4,72 percento.

A [redacted] Expo il protagonista è la [redacted] Economy

Anche in Italia la rete è ormai diventa[redacted], [redacted] già è avvenuto negli Stati Uniti uno dei maggiori temi di attenzione per imprenditori, uomini d'affari, giornalisti, uomini politici o anche semplicemente normali cittadini incuriositi. Attorno alla rete si stanno mobilitando attività economiche di ogni tipo, dalle iniziative editoriali che ridisegnano il tradizionale e un po' stanco panorama [redacted] settore [redacted] media a molteplici iniziative imprenditoriali che puntano sulla standardizzazione dei protocolli Internet sia per accedere a nuovi mercati (rompendo le barriere dello spazio e dei confini nazionali), sia per rimodellare la vecchia organizzazione produttiva, così da cogliere in pieno tutte le nuove opportunità consentite [redacted]la velocità di circolazione dei bit.

Non a caso, pertanto, è la «Net Economy» è diventata di moda. Ma se in questo momento si parla molto di economia digitale, si parla invece un po' meno di [redacted] parente stretto e non affatto "povero": la «Sat Economy», l'economia del satellite. Se sino a poco tempo fa l'associazione più naturale, parlando di satelliti, era quella con le grandi conqu[redacted] [redacted] o magari con le polemiche sorte attorno allo scudo stellare americano, oggi il satellite sta conoscendo una dimensione completamente rinnovata. Che l'economia spaziale stesse vivendo un momento di grande vivacità lo si intuiva da tempo, ma la certificazione dell'esistenza di un vero e proprio boom della Sat Economy la si è avuta durante l'ultimo World Economic Forum di Davos, quando è stato annunciato che gli investimenti [redacted] i satelliti civili di telecomunicazione hanno per la prima volta nella storia dello Spazio superato gli investimenti governativi: secondo le ultime rilevazioni, nel 2000 gli investimenti commerciali risulteranno di 55 miliardi di dollari contro i 41 miliardi di dollari ad uso militare. Se due anni fa gli investimenti dell'industria spaziale ammontavano a 80 miliardi di dollari, quest'anno la spesa complessiva per lo spazio dovrebbe arrivare a 96 miliardi di dollari, per salire, secondo stime forse in difetto, a ben 182 miliardi [redacted] nel 2006.

Un vero e proprio boom, dunque, che porta soprattutto un nome: telecomunicazioni. Ben il 50% degli investimenti dell'industria spaziale [redacted] infatti destinati ai satelliti per le tlc, in costante crescita anche quanto ai ricavi commerciali che generano. Il "carburante" che [redacted] contribuendo in [redacted] decisiva a questa accelerazione del motore dell'economia spaziale è costituito dalle applicazioni più innovative: Internet e servizi a larga banda. Il [redacted] dei servizi satellitari sta infatti imprimendo una spinta decisiva anche alle industrie collegate, come quella televisiva dei servizi digitali e, soprattutto, dell'Internet.

È in questo contesto che si colloca SAT Expo, il sesto salone nazionale delle Telecomunicazioni via Satellite che si terrà in Fiera a Vicenza 27 al 30 ottobre. Si tratta di un incontro professionale per tutti coloro che in Italia lavorano nel mondo della comunicazione satellitare: dai maggiori broadca[redacted] (RaiSat, Tele+ D+, Stream) ai carrier e service operator (Telespazio, British Telecom, France Telecom, ecc.), dalle grandi brand di produttori di elettronica di consumo, agli operatori di servizi multimediali, ma soprattutto le aziende di installazione e gli installatori. Particolare rilievo dedichiamo quest'anno, con [redacted] spazio espositivo tematico Fast Internet, alla novità del momento: le trasmissioni Internet via satellite. Le antenne paraboliche installate in Italia sono circa 2.300.000: un successo straordinario dovuto alla tecnologia digitale e ai costi contenuti e a dispetto delle difficoltà che spesso si incontrano nell'installazione. Il satellite si è affermato come il primo mezzo in grado di offrire il broadcasting digitale: ottima qualità unitamente ad un maggior numero di canali e servizi, sono gli aspetti qualificanti di una tecnologia che in breve ha prevalso sull'analogico. Oggi la nuova realtà satellitare si chiama multimedia e rappresenta la nuova frontiera delle telecomunicazioni spaziali. Televisione digitale, pay tv, pay per view, Internet, push e pull si vanno a consolidare in un unico sistema trasmissivo. Una rete in grado di servire contemporaneamente e senza colli di bottiglia le grandi città [redacted] i piccoli centri, raggiungendo regioni geografiche vastissime, dai paesi dell'Africa del Nord fino alla Scandinavia, dall'Euro[redacted] dell'Est fino all'Atlantico.

È di questo fenomeno, anche nelle sue implicazioni tecniche, legislative, commerciali, che si parlerà a Vicenza. Un fenomeno che già comincia a cambiare le abitudini degli italiani. E non solo nel modo in cui si guarda la televi[redacted], basti pensare agli anticipi e ai posticipi del partite di calcio, dovuti proprio all'affermarsi della pay tv via satellite.

A CASA TUA CHIAVI IN MANO

D+ IL DIGITALE DI TELE+

CON TUTTO CIO' CHE OCCORRE AL SOLO COSTO DEL DECODER

Acquistando uno di questi decoder e sottoscrivendo un abbonamento annuale a [redacted] (a sole 49.000 al [redacted] fino al 31/12/2000) avrai l'installazione* e la parabola a sole mille lire !!!

KENWOOD DFT101 ricevitore digitale secam IV generazione con modem incorporato **699.000** 361€

NOKIA DVB 9303-S ricevitore digitale SECA IV generazione con modem incorporato **749.000** 387€

PHILIPS RPH 04 ricevitore digitale SECA IV generazione con modem incorporato 387€ **749.000**

*Installazione = installazione di tipo standard al costo medio della manodopera (regol. interno punto vendita)

TRONY in provincia di Vercelli e Biella

(VC) VERCELLI tang.Ovest Piazzale Continente tel.0161/294692

(BI) GAGLIANICO via Cavour ang.via Cascinette tel.015/2544255

TRONY GRUPPO Uni Euro

SPAZIO AFFARI

[redacted] 5

TORINO PROVINCIA

■ **GEDIM** 011.562.7566 Fiano "I Roveri" splendida villa ristrutturata 350 mq, tre li- [redacted] mq giardino privato.

A 50 km da Torino (600 mt slm) vendesi rustico ristrutturato di mq 450 circa con giardino mq 1.000 con alberi da frutta. Richiesta £ 260.000.000 Baldini 011.598.771

[redacted] viale Papa Giovanni XXIII alloggio nuovo ultimo piano signorile soggiorno angolo cottura camera cameretta bagno balconi termoautonomo 74 mq. M [redacted] Sas 011.770.7531 - 0335.678.6363

CASCINE VICA salone 3 camere tinello cucinino bagno ripostiglio cantina box auto. Triple esposizione. Luminoso. £ 350.000.000. Gabetti 011.950.6022

CHIERI antico di complessivi 218 mq terrazzo panoramico con giardino pensile autorimessa con 2 posti auto giardino orto privato cantina. Tel. 011.942.3000

COLLEGNO bell'appartamento 2 camere soggiorno cucina bagno palazzina recente 2° ultimo piano Verna 011.956.1302

COLLEGNO casa signorile con giardino condominiale, salone, tre camere, cucina, biservizi, ripostiglio, cantina, box. Gabetti 011.405.3870

COLLEGNO terracorta in palazzina, appartamento di ingresso, soggiorno, camera, cucinotta abitabile, bagno, ripostiglio, cantina, box. Gabetti 011.405.3870

ESIM [redacted] torinese in casale del '700 finemente ristrutturato salone pranzo cucina 3 camere servizi terrazzino giardino box Tel. 011.480.135

LA MANDRIA sig[redacted] villa padronale interno parco mq 600 totali oltre terreno mq [redacted] Aria 011.355.715.

MONCALIERI ai confini [redacted] mt da strada della Fenestre alloggi nuovi in piccole signorile palazzine in paramano. Consegna inizio 2002 prezzi di lancio. M Casa Sas 011.770.7531 - 0335.678.6363

MONCALIERI corso Roma 5° piano panoramico 2 camere tinello cucinino ristrutturato £ 23[redacted] Tel. 0335.274.078.

ORBASSANO libero bengrucci salone 3 camere tinello cucinino biservizi strona ripostigli cantina GR 011.505.039 - 0121.353.211

ORBASSANO via Mazzini libera villetta semindipendente salone 3 camere [redacted] cucinino doppi servizi IPI 011.561.7091.

PINO TORINESE centrale [redacted] vende proponiamo salone, 3 camere, cucina, doppi servizi 2 posti auto Gabetti 011.660.4240

PINO TORINESE centro alloggio mansardato soggiorno 2 camere angolo cottura termoautonomo £ 168.000.000. Tel. 011.605.5754 - 0335.610.5719

SAN MAURO confine Torino vendesi deliziosa mansarda nuova con ampio bagno interno. Piano 4° Tel. 011.500.179 - 011.595.852.

Trofarello [redacted] Sauglio confine Pecetto Golf Club
signorili villini a schiera
salone, 3 camere, cucina, 3 bagni, boxes, mansarda 320 mq totali più giardino
£ 495.000.000
possibilità permute dirette
consegna pronta. Ottime finiture.
Gabetti 011.548.045.

VILLA corso Chieri (Reaglie) bramigliare in ristrutturazione disponibile fine anno. Trattative private. Colonna 0335.655.6784.

ZP **VENDE** in Chieri [redacted] 'L'Antica Tessitura' villette unifamiliari di 2 o 3 camere da letto, cucina, soggiorno, doppi servizi, tavernetta, box [redacted] auto, giardino privato. Zoppoli & Pulcher 011.88.171.

[redacted]

10 minuti grande Outlet Serravalle [redacted] ex albergo, superficie coperta mq 440, giardino mq 330, parzialmente ristrutturato. Frazionabile uso abitazione. Tel. 0347.820.4814

LIGURIA

ALASSIO fronte mare bitrilocale, rifiniture di lusso, aria condizionata, nuovi da im[redacted] box/posto auto e cantina [redacted]bilare Maresca 0182.642.045.

ALASSIO splendida villa, totale vista mare mq 180 più mq 2.000 terreno, box, in ottimo condizioni. Immobiliare Maresca 0182.642.645.

AREA CASA 0182.555.627 Albenga vicino mare ultimo bilocale nuovo terrazzo soleggiato e ombra occasione. Affrettatevi

ARMA DI TAGGIA mare prenotiamo fantastici appartamenti in costruzione prezzo lancio £ 270.000.000. Nessuna provvigio[redacted] Italgest 800.274.274.

CER[redacted] affare solo £ 210.000.000 per ingresso soggiorno angolo cottura 2 camere servizi terrazzo arredato Tel. 0347.787.2999

CERIALE [redacted] mono bi - tri[redacted] 400 mt centro terrazzi giardini dilazioni. Da £ [redacted] Tel. 0182.991.330

FANTINO vende a Cesale centralissimo bilocale con terrazzo di mq 60. Tel. [redacted] 055 - 0348.340.4355

LOANO (prossimità mare) impresa [redacted] direttamente trilocale ristrutturato a nuovo, possibilità box, mutuo, ottimo investimento. Tel. 019.671.604 - 019.675.843 - 019.675.564 - 0335.619.2266.

[redacted] (Sv) impresa vende direttamente ville indipendenti di vario metrature, [redacted] costruzione [redacted] - 019.671.604 - 019.675.564 - Internet www.Loano.it

LOANO zona residenziale 800 mt mare termoautonomo ingresso spazioso soggiorno con cottura camera bagno. Cantina. Possibilità box £ 160.000.000. Rif. 271 Aurelia 019.676.6176

LOANO [redacted] mare bilocale con balcone termoautonomo giardino cantina posto auto £ 108.000.000. Tel. 0182.950.771.

PIETRA LIGURE a 50 mt dal mare bilocale in ottime condizioni termoautonomo £ [redacted] Tel. 019.676.086 www.studio5sl.com

PIETRA LIGURE vendesi 2 bilocali di 52 mq con terrazzi di 10 mq e 66 mq ordinati termoautonomi. Tel. 019.613.449 - 0335.665.0827

PIETRA LIGURE 200 mt mare mansa[redacted] 4 posti letto arredo £ 120.000.000. Fondocasa Affaldo 019.615.851.

RIVIERA ligure, prezzi interessanti, minimo anticipo, nessuna [redacted], [redacted] prestigiosi appartamenti, piscina, boxes, giardini. Tel. 02.345.2095.

SANREMO centralissimo bilocale ristrutturato £ 160.000.000 Fondocasa Affaldo 0184.591.670

SANREMO prestigioso complesso immobiliare vicinanza mare appartamenti ottima[redacted] rifiniti ultimi monolocali prezzo occasionale. Sagor 800.692.692.

TOVO SAN GIACOMO (Pietra Ligure) impresa vende direttamente in nuovo complesso residenziale appartamenti bitrilocali con terrazzi o giardini da £ 196.000.000. Tel. 019.675.840.

COSTA [redacted]

A. [redacted] 0182.555.627 Beausoleil confine Montecarlo piccola palazzina nuovi appartamenti favolosa vista mare. Prezzo affare.

A. [redacted] **CASA** 0182.555.6[redacted] Cannes affare in villa [redacted] metri mare splendidi bilocali ampi terrazzi £ 145.000.000

A. AREA CASA 0182.555.627 Mentone fronte mare nuova costruzione vista incantevole prima opportunità lancio cantiere

■ **AREA CASA** [redacted] Mentone occasione nuova costruzione vicino mare appartamenti prezzo [redacted] £ 92.000.000. Ample terrazze.

A. AREA CASA 0182.555.627 Nizza affare lancio cantiere appartamenti scontati del [redacted]. Fino al 30 novembre.

A. AREA CASA [redacted] 555.627 Nizza nuovi appartamenti [redacted] £ 73.000.000, resa netta garantita 11%. Offerta limitata.

A. AREA CASA 0182.555.627 Nizza zona Promenade nuovi stupendi bilocali £ 133.000.000 ampi terrazzi occasione unica. Affrettatevi.

A. NIZZA a 50 mt mare elegante immobile bi - tri - quadrilocali da £ 189.000.000 - £ 210.000.000 - £ 339.000.000. Pronta consegna. [redacted] 011.599.782.

A. NIZZA residence [redacted] mt mare [redacted] bel viale ai piedi della collina vicinanze Università ottimi da investimento reddito garantito. Mono da £ 75.000.000 - bilo da £ 120.000.000. ISIT 800.140.420.

A. NIZZA 300 mt mare nuovo residence in costruzione. Giardini alberati o terrazzo. Piscina. [redacted] negozi. Bi - trilocali da £ 129.000.000. Interim 011.599.782.

A. NIZZA 400 mt mare nella prima precollina, palazzina con piscina, tranquilla nel verde, signorili bi - trilocali da £ 169.000.000. ISIT 800.140.420 - www.isit-immo.it

A. SAINT LAURENT DU VAR in nuova soluzione immersa nel verde villette con grandi terrazze o giardino fronte porticciolo a 100 mt dal mare e dalle spiagge a partire da [redacted].000. ISIT 800.140.420 - www.isit-immo.it

AFFARE Beausoleil confine Montecarlo, ultimi appartamenti nuovi, ampie terrazze, vi[redacted] splendida, prezzo affare. Italgest 800.274.274

AFFARE Cannes Croisette Palm Beach appartamenti pronti da abitare da £ [redacted], [redacted] mare mozzafiato, occasione irripetibile. Italgest 800.274.274.

AFFARE Cannes Mandelieu sul porto appartamenti pronti da abitare. Piscina, campo da golf. £ 60.000.000. Italgest 800.274.274.

AFFA[redacted] Cap d'Ail esclu[redacted] appartamenti in villa d'epoca vista mare mozzafiato scontati 30%. Italgest 800.274.274

[redacted] Cap Martin lato Mo[redacted] prestigiosa residenza in villa sul mare parco privato piscina. Italgest 800.274.274.

AFFARE Mentone offerta limitata! Appartamenti [redacted] nuovi, vicino [redacted] grandi [redacted] da £ 19.000.000 più piccola rata. Affrettatevi! Italg[redacted].

AFFARE Nizza appartamenti nuova [redacted]zione vista mare incantevole, piscina, quartiere residenziale da £ 27.000.000 più piccola rata mutuo. Italgest 800.274.274.

AFFARE Nizza bilocali nuovi in [redacted] suggestiva, zona centro, occasione irripetibile, prezzi lancio £ 135.000.000. Italgest 800.274.274.

AFFARE Saint Tropez Golfo [redacted] paesaggio villa [redacted] sul mare giardini ampie terrazze, £ 420.000.000. Italgest 800.274.274.

AGENCE SOCOPRO
Nizza, apertura vendite immobile 50 mt Promenade des Anglais, monolocali/bilocali con terrazzo, cantina a partire da £ 50.000.000 di apporto personale più piccolo finanziamento, possibilità garage, assistenza bancaria, gestione immobiliare con possibilità affitt[redacted]ntito. Tel. 0033.611.543.541.

AGENCE SOCOPRO
Nizza, trilocale ristrutturato cucina indipendente, grande soggiorno, terrazza, immobile lusso, vicino Place [redacted] £ 448.000[redacted] Tel. 0033[redacted]541.

CANNES eccezionale vicinanze Croisette e servizi appartamento alto livello da FF. [redacted]. Possibilità [redacted] - [redacted] da reddito. Sagor 800.692.692.

MENTONE a 200 mt dal mare, ultimi due bilocali con terrazzi da £ 285.000.000. Mediem 02.583.17190.

[redacted] bilocale vista mare panoramica, palazzo epoca con parco secolare, parking, cantina FF. 880.000. Tel. 0033.603.621.050.

MENTONE rarità. Fronte mare, vista mare mozzafiato, prenotiamo nuovi appartamenti per pochi privilegiati, prezzi [redacted]. Affrettatevi! Italgest 800.274.274.

NIZZA [redacted] appartamenti varie metrature, monolocali con terrazzi vista mare da £ 150.000.000. Mediem 02.583.17190.

NIZZA Negresco 50 mt 2 camere cucina servizi 2 arie 3° piano ascensore £ 199.000.000. Sarotto 011.320.569.

NIZZA Promenade Anglais: palazzo [redacted] te trilocale piano alto, ascensore, terrazzo, vista mare. Posto macchina. FF. 1.250.000. Tel. 0033.493.857.117.

NIZZA zona residenziale immobile prestigioso parco piscina appartamenti con grandi terrazze soleggiate ottimo rapporto qualità prezzo. Sagor 800.692.692.

VILLENEUVE LOUBET in villetta trilocale 62 mq terrazzo giardino box £ 405.000.000. Bimar 011.43.591 - 0033.607.671.877.

LOCALI UFFICI CAPANNONI

ADIACENTE via Roma vendiamo muri negozio 2 vetrine piano terra mq 200, piano interrato mq 200. IPI 011.561.7091.

CORSO [redacted] mq 60 - [redacted] prestigiosa ristrutturazione totale recupero locale 35% termoautonomo portineria. Torta 011.561.2077.

MONCALIERI corso Savona pressi palazzina uffici indipendente mq 1000 posti auto giardino. Tel. 0335.274.078.

MONCALIERI fronte corso Roma [redacted] mq 700 indipendente cintato parcheggio mq [redacted] adatto a commerciale. Tel. [redacted].078.

PIAZZA RIVOLI vendiamo muri negozio locali mq 450. Buon reddito. IPI 011.561.7091.

PIAZZA SAN CARLO
adiacente prestigiosi uffici da 100 a 2500 mq. Euroedile 011.749.5673.

ZP **VENDE** in via San Domenico [redacted] 18 in piazzina d'epoca completamente ristrutturata negozio di mq [redacted] con annesso [redacted] magazzino. Telefonare Zoppoli & Pulcher 011.88.171.

VIA GENOVA pressi corso Maroncelli libero ufficio piano rialzato mq 105 circa [redacted]na. GR 011.505.039.

ZONA Industriale di Villarbasse vendesi capannone con uffici mq lordi 943 adibito a stampaggio materie plastiche. Per appuntamento chiamare lo 011.952.9130 orario ufficio.

ZONA piazza Pitagora vendo locale con 2 grandi vetrine mq 110 con servizi adibito a qualsiasi attività, interessante. Tel. 0348.685.5317.

TERRENI

ALASSIO centro vista mare terreno mq 1800 con entrostante piscina, box, progetto approvato mq 150 abitazione. ADP 0335.815.7049.

[redacted] 6

TORINO CITTA'

ALLOGGETTO piccolo ricerco in vendita per investimento (anche mansarda o monolocale) no perditempo. Signor Arena 011.517.8215.

GABETTI SPA
ricerca interi [redacted] ■ acquisto per propri selezionati clienti in Torino e [redacted], pagamento contanti con atto notarile. Trattative riservate. Sig. [redacted]o Fava 011.548.045.

GABETTI SPA ricerca in zona Crimea, borgo Po, appartamento di salone, 2 - 3 camere, cucina, doppi servizi. Pagamento contanti. Ag. Crimea 011.660.4240.

RICERCHIAMO urgentemente per nostro cliente appartamento 140 mq, zona Valentino Precollina. Bimar 011.43.591.

T[redacted]

BARDO[redacted]**HIA** ed alta Valle Susa: messaggio importante ed urgente! Ricerchiamo alloggi, monolocali, bilocali e trilocali per nostra selezionata e sempre più numerosa clientela. Gabetti Op.Imm. Bardonecchia 0122.901.965.

LOCALI UFFICI CAPANNONI

ACQUISTIAMO per investimento locali [redacted], capannoni industriali, anche locati. Definizioni dirette. Tel. 011.433.1363 Almas.

IN TORINO RICERCHIAMO
locale mq 800 - 1.200
[redacted] da ristrutturare
considerlamo anche [redacted]
[redacted]
[redacted] Srl 011.596.771.

[redacted] 7

TORINO CITTA'

A.A. CASAFFITTI precollinare palazzina di prestigio appartamento salone pranzo 3 camere 3 servizi cucina box. Tel. 011.593.901.

A.A. [redacted] 20 minuti da Torino appartamento in villa del '800 salone cucina 3 camere 3 servizi parco [redacted]. 011.593.901.

[redacted] arredati bene-vuoti [redacted] complesso residenziale Torino precollina bilocali, anche in villa. Intercola 011.569.3829.

[redacted] **VITTORIA** via Roccaviona, vuoto 2 camere [redacted] ingresso bagno £ 600.000 mensili. Consuledile 011.437.4000.

PRECOLLINA strada Selvilla salone 2 camere cucina 2 bagni posto auto £ 1.500.000 più iva. Stimocase 011.533.434.

Z[redacted] affitto al [redacted] piano 4 camere cucina [redacted] £ 1.100.0[redacted] mensili uso abitazione o ufficio. [redacted] 011.596.771.

TORINO PROVINCIA

[redacted] viale Einaudi, palazzina [redacted], comoda stazione/negozi, arredati 4 - 5 posti letto. Consuledile 011.437.4000.

LOCALI UFFICI CAPANNONI

ADIACENTE largo Brescia ufficio open space mq 90 con magazzino seminterrato £ 2.300.000 mensili. Casapiù 011.248.2143.

AFFITTIAMO in Settimo strada Cebrosa capannoni industriali nuovi da mq 400 - 500 - 900 completi di uffici impianti cortili. Tel. 011.541.552.

CAPANNONE vicinanze tangenziale Candiolo mq 6000 piazzali mq 8000 adatto logistica distribuzione corriere. Torta 011.561.2077.

CAPANNONI svincolo tangenziale Nord mq 750 - 1500 - 2250 più uffici ampi piazzali affittasi. Verna 0335.382.668.

CORSO URSS
centro uffici Mirafiori due locali open space nuova realizzazione. Metrature da 275 a 900 mq. Gabetti Imprese 011.538.007.

DROSSO STRADA affittasi in complesso industriale locali di mq 900 circa con uffici e servizi interni. Società Gestione 011.568.8311.

LOCALE industriale Torino via Sansovino, prestigiosa recente costruzione, con uffici parche[redacted] interni, riscaldamento illuminazione [redacted] 1800 più 400 mq uffici. Tel. [redacted]7[redacted] - 0337.206.500.

[redacted] zona [redacted] adiacente via Postiglione capannone su due [redacted] uffici parcheggio privato. Intermau 011.561.8525.

[redacted] uffici signorili 3 - 4 camere servizi accessori a referenziati cauzionando affitta Torta 011.561.2077.

[redacted] zona industriale mq [redacted] più 300 mq uffici, spogliatoi ampio piazzale [redacted] Verna 0335.382.668.

[redacted]
In stabile con posti auto affittansi prestigiosi uffici mq 1000 frazionabili. Tel. 011.637.200.

STRADA DEL DROSS[redacted] capannone industriale mq 1330 altezza mt 9 due carriponte affitta Torta 011.561.2077.

ZONA Barca strada del Cascinotto basso fabbricato mq 215, tettoia, cortile, riscaldamento, £ 2.200.000. Tel. 011.273.5361.

ZONA industriale di Orbassano affittasi circa 1.000 mq di uffici [redacted] disponibili da gennaio. Rivolgersi allo 011.952.9130 orario ufficio.

[redacted] 8

TORINO CITTA'

A.A.A.A.A. [redacted] necessità [redacted] alloggi vuoti/arredati per referenziatissimi, nessun costo vostro [redacted] Komarco 011.533.914.

A. JULACASE 011.447.4888 ricerca urgentemente per clientela referenziata appartamenti ville Torino e cintura nessuna spesa proprietari.

■ dirigenti e consulenti urgono alloggi arredati/vuoti anche piccole metrature, contratto azienda. Intercola 011.[redacted].

A voi interessa affittare il vostro immobile rapidamente senza nessuna spesa? Contattatemi Giorgio Ortelli 011.597.575.

[redacted] 9

A. ACQUISTA autovetture max valutazione contanti con voltura. Via Sant'Ottavio 32 Torino (zona Mole). Tel. 011.817.7242.

ABS[redacted] urgenza auto, fuoristrada, furgoni, massima valutazione, pagamento immediato contanti, permute. Corso Moncalieri 310, Torino. Tel. 011.681.1370 - 0335.619.2716.

ACQUISTA auto di ogni tipo con [redacted] massima valutazione. Autosalone D'Elia corso Orbassano 241. Tel. 011.351.328.

ACQUISTA auto fuoristrada camper furgoni camioncini tipo e ribaltabili anche subentro leasing. Ipercar - strada Torino, 27 - Beinasco. Tel. 011.397.1261.

ACQUISTA autovetture usate massima valutazione pagamento contanti. Corso Montegrappa 24 B. [redacted] 011.776.1898 Torino.

ACQUISTO [redacted] tipo di [redacted] anche se ipotecate o leasing. Via [redacted] 106. Tel. 011.219.0104.

ALFA 156 1.6 1998 17000 km accessoriata privato vende £ 25.000.000. Tel. 0[redacted]

[redacted] corso [redacted] 44, tel. 011.898.4713 acquistiamo auto usate vettura immediata [redacted] in contanti.

AUTOTORTONA acquista vetture e fuoristrada ogni tipo max serietà. Corso Tortona 9. Tel. 011.817.1843 - 011.889.864.

[redacted] 10

[redacted]

ALASSIO Albergo Astro via Roma 47 e mare, tel. 0182.642.623, tranquillo, parcheggio, garage, pensione completa o pernottamento. Prezzi speciali.

[redacted] 11

A.A.A. 2.000 persone iscritte. Presentazioni settimanali. Scopo matrimonio. Dal 1988. Istituto [redacted]. [redacted]. Bogetti 02/57303751.

A. 36ENNE delusa dal precedente rapporto, sensibile, carina, incontrerebbe uomo fedele scopo [redacted]. Top Service 011.533.640.

[redacted] **SERVICE ITALIA** agenzia matrimoniale internazionale legalmente [redacted]zata. Vasto catalogo Est Europa. Colloquio preliminare gratuito. Tel. 0141.356.421 - 011.547.553 - www.agencyserviceitalia.it

CENTRO AGENZIE MATRIMONIALI [redacted] **SOCIATE & AUTORIZZATE** la certezza del giusto incontro nell'assoluta serietà. Amicizie, matrimoni. Via Giusti 0 angolo [redacted] Vinzaglio - Torino. Tel. 011.561.[redacted].

DOTTORESSA 34enne, bella, [redacted], [redacted], elegante, amante vi[redacted] e sport, conoscerebbe compagno [redacted]io e leale scopo matrimonio. Cod. 2274. Incontriducuore 011.560.5704.

[redacted], laureato, [redacted]to, conoscerebbe signora sensibile curata amante viaggi scopo matrimonio. Eliana Monti Questioni di Cuore 011.518.5163.

SIGNORINA 33enne, bancaria, sorridente e leale conoscerebbe ragazzo max 40enne sportivo e simpatico scopo matrimonio. Eliana Monti Questioni di Cuore 011.518.5163.

[redacted] 13

A.A. [redacted] **M.C.** 011.334.832 acquista oro, argenteria, monete, gioielli in contanti. Corso Peschiera 193 Torino.

A. ALBA GIOIELLI 011.323.002 compra oro argento preziosi francobolli numismatica. Max valutazione. Via Tripoli 85, Torino.

A. OREFICERIA GE.MA. acquista oro, argenteria, monete, preziosi, [redacted] valutazioni. Via M. Cristina 42. Tel. 011.650.2212.

[redacted] Rolex, Patek Philippe, collezionista acquista. Pagamento contanti. Serietà e riservatezza. Tel. 0337.246.917.

ORO, monete, medaglie, preziosi, compro contanti ai prezzi. Via Bertola 22/E - Torino. Tel. 011.561.3089.

RENAULT

"Ora che avete visto le nostre auto così da vicino, riuscireste mai [redacted] allontanarvene?"

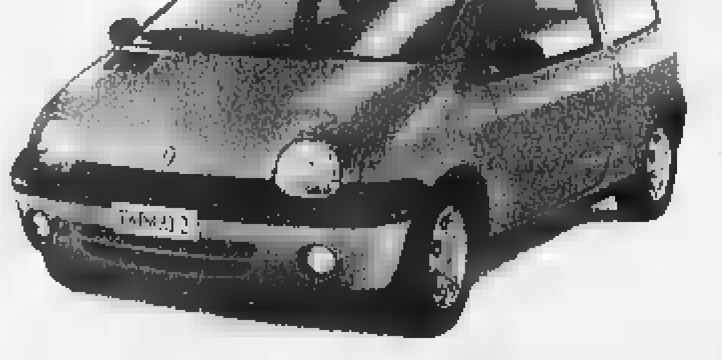

Renault Twingo da L. 7.100.000 (€ 3.666,84 - I.P.T. esclusa) per chi ha un'auto non catalitica con Soluzione 50|50*. E il resto? Ne parliamo fra due anni.

Offerta valida sulle vetture presenti in Concessionaria. Di serie: doppio airbag, alzacristalli elettrici, dispositivo antiavviamento e sedile posteriore regolabile longitudinalmente.

Renault Clio da L. 7.950.000 (€ 4.105,83 I.P.T. esclusa) per chi ha un'auto non catalitica con Soluzione 50|50*. E il resto? Ne parliamo fra due anni.

Offerta valida su tutte le versioni benzina, per vetture presenti in Concessionaria. Di serie: doppio airbag, dispositivo antiavviamento, pack elettrico ■ servosterzo.

Oppure finanziamento fino a 30 mesi ■ tasso zero.**

* Esempio di finanziamento con Soluzione 50 + 50: Renault Twingo Authentique 1.2 a L. 14.200.000; anticipo L.7.100.000 (50%); 24 rate mensili da [redacted]; T.A.N. 6,5%; T.A.E.G. 10,85%. Rata finale rifinanziabile (pari al valore minimo garantito, se in normali condizioni d'uso) L. 7.100.000. Renault Clio RN 1.2 a L. 15.900.000; anticipo L.7.950.000 (50%); 24 rate mensili da L. 64.300; T.A.N. 8,5%; T.A.E.G. 10,33%. Rata finale rifinanziabile (pari al valore minimo garantito, se in normali condizioni d'uso) [redacted]. Spese dossier L. 250.000; imposta bollo L. 20.000. Salvo approvazione FinRenault. Offerta valida fino al 31/10/2000, non cumulabili con altre in corso. Inoltre, inclusa, la Assistenza Non Stop Gold 3 anni o 50.000 Km: manodopera gratuita per il primo tagliando di manutenzione [redacted] motore, cambio, organi meccanici, organi elettrici ed ogni loro componente interna. **Esempio di finanziamento: Renault Twingo Authentique 1.2 L. 18.300.000; importo finanziato L. 13.000.000; 30 rate [redacted] L. 433.300; T.A.N. 0% T.A.E.G. [redacted] Spese dossier L. 250.000; imposta bollo L. 20.000. Salvo [redacted] FinRenault. Offerta valida fino al 31/10/2000 per vetture presenti in [redacted]

Venite ■ provarle presso l'organizzazione di vendita Renault del Piemonte, della Valle d'Aosta e da:

NUOVA CAB Via Per Pollone, 3 – Biella – Tel. 0152593861

STRADE SEMPRE PIÙ A RISCHIO | PER I TUTORI DEL TRAFFICO

CONTRAVVENZIONI [redacted]

L'ultima statistica è dello scorso anno. Nel '99 il corpo di polizia municipale di Torino ha elevato 477 mila contravvenzioni per violazioni al codice della strada. Di queste 3.352 erano per eccesso di velocità. «Le multe non sono più la nostra principale attività» commentava allora il comandante Vincenzo Manna.

OLTRAGGIO DEPENALIZZATO

La depenalizzazione dell'oltraggio a pubblico ufficiale rientra tra i provvedimenti della riforma del giudice unico. L'art. 341 del codice penale prevedeva la condanna da sei mesi [redacted] due anni di carcere. Ora il pubblico ufficiale insultato deve presentare querela come un qualsiasi cittadino.

Vigili urbani, guerra a mani nude

Dall'inizio dell'anno 60 agenti aggrediti

L'ultima volta è capitato ieri, al mercato ortofrutticolo. Erano le 8. Due vigili, un uomo e una donna, si sono avvicinati ad un ragazzo che stava dando fastidio. «Non può stare qui dentro; è area riservata ai commercianti, deve andare via», gli hanno spiegato con le buone. Alla vista delle divise, però, il ragazzo ha iniziato ad insultare tutti, ha spintonato gli agenti, quindi è passato alle vie [redacted] fatto. Il finale è scontato. Massimo Cannone, [redacted] anni, torinese, con una lista di precedenti penali lunga [redacted]sì, è stato arrestato. L'accusa: resistenza e lesioni a pubblico ufficiale: uno degli agenti, tentando di bloccarlo, si è fratturato un dito [redacted] avrà per almeno un mese. La [redacted] collega ha [redacted] distorsione a una spalla, per lei i tempi [redacted] guarigione saranno più brevi.

Con i due vigili aggrediti ieri mattina il numero di civich torinesi che, dall'inizio dell'anno, sono finiti in ospedale per lesioni provocate da persone che stavano fermando o controllando ha sfiorato quota sessanta. Ovvero: poco meno della metà degli infortuni sul lavoro degli agenti di polizia municipale [redacted] dovuti ad aggressioni. E [redacted] sempre da parte di delinquenti, ma anche [redacted] cittadini fermati per un controllo o persone normalmente tranquille che ad un certo punto esplodono e se la prendono [redacted] la prima divisa che incontrano.

Adesso, al comando di corso XI febbraio, c'è rabbia tra i civich. «In queste condizioni - dicono - lavorare è diventato impossibile e troppo rischioso». Tutti [redacted] concordi: «La gente non ci rispetta più. Se ne infischia della divisa e [redacted] dobbiamo adottare un provvedimento che [redacted] gli garba reagiscono». Purtroppo [redacted] soltanto a male parole, ma con botte. Qualche volta va bene: i giorni [redacted] malattia [redacted] pochi, quattro, cinque dieci. A volte va male, com'è accaduto ieri mattina alla pattuglia in servizio al mercato ortofrutticolo.

Un episodio che ha provocato un'alzata di scudi anche da parte dei sindacati della polizia municipale. Chiedono maggiori garanzie, maggiore attenzione, da parte dell'amministrazione, ai problemi della incolumità del personale. «L'unica nostra difesa - [redacted] Vito Musto, uno dei delegati alla sicurezza - è nella pistola. [redacted] fare ricorso all'arma non sempre è conveniente; anzi, può risultare addirittura più pericoloso che affrontare i malintenzionati a mani nude. Oppure bloccare scippatori [redacted] delinquenti solo [redacted] la persuasione». Qualcuno, però, di tanto in tanto la pistola la estrae comunque, se [redacted] altro a scopo intimidatorio.

L'ultima volta è accaduto ad agosto quando, per fermare un giovane extracomunitario che aveva tagliato a colpi di mannaia due dita ad un commerciante, un vigile tirò fuori l'arma dalla fondina nonostante fosse in mezzo alla gente. «E che altro poteva fare? Quello aveva in mano un machete e aveva già ferito una persona. Per fortuna [redacted] ha sparato altrimenti sarebbero stati guai seri», dicono in coro i colleghi che, quel giorno, gli furono inviati di rinforzo dagli operatori della centrale.

Che il lavoro del vigile sia sempre più pericoloso e a rischio lo conferma anche il vicesindaco Domenico Carpanini. «Purtroppo queste [redacted] accadono sempre più [redacted] frequente. Ma l'amministrazione non può decidere più di tanto per quanto riguarda la dotazioni della poli[redacted] municipale. Questi sono argomenti regolati da leggi nazionali e regionali». E intanto annuncia che presto arriveranno i metal-detector portatili, affidati agli agenti in servizio nelle [redacted]e più a rischio.

«Almeno - commenta Carpanini - potranno rendersi immediatamente conto se la persona che hanno fermato è armata oppure no».

[L. po]

Il vicesindaco e responsabile della polizia urbana **Domenico Carpanini**: «Mi rendo conto che il [redacted] del vigile non è facile. Dare più armi? Non spetta a [redacted]i decidere, in materia la competenza è dello Stato o delle Regioni». I sindacati chiedono un tavolo dove affrontare tutti i problemi legati alla sicurezza degli agenti in servizio

L'ultimo episodio ai Mercati Generali
Ma la situazione è diventata più difficile
con la depenalizzazione dell'oltraggio

«Non facciamo paura a nessuno»

Il sindacalista: le regole vanno cambiate

intervista

Lodovico Poletto

TUTTO [redacted] peggiorato da quando l'oltraggio a pubblico [redacted] ufficiale è stato depenalizzato. Adesso se un automobilista ti manda a quel paese oppure [redacted] ti insulta [redacted] un cane non puoi più reagire. Una volta, invece, [redacted] diverso. L'oltraggio era un deterrente; bastava dire di non esagerare [redacted] molte volte le questioni si risolvevano in un attimo. Oggi, invece, quando sei sulla strada rischi di ricevere prima un "vaffan..." poi una bella scarica di botte...».

Vito Musto, oggi [redacted] dei delegati alla sicurezza sul lavoro del corpo di polizia municipale, sulla strada ha passato [redacted] la vita. Prima in divisa e adesso in borghese, alla sezione di polizia giudiziaria, e i problemi della categoria [redacted] conoscere benissimo. Compreso quello delle aggressioni.

Se il deterrente dell'oltraggio è venuto meno, la divisa, però, incute ancora un po' di timore?

«Quella dei vigili, a quanto pare, proprio no. E poi non [redacted] questione di timore, ma di rispetto della gente che lavora. Oggi siamo visti solo come coloro che fanno le multe. Non [redacted] considerano vere forze di polizia, gente che nelle situazioni di emergenza si fa [redacted] quattro per aiutare gli altri».

Secondo lei, quindi, nei confronti di polizia, carabinieri e Guardia di finanza è diverso l'atteggiamento della gente?

«Un po' sì, sono poche le persone [redacted] che reagiscono [redacted] loro. Anche perché incarnano quelli che arrivano quando c'è da risolvere un grosso guaio. E quindi il rispetto della loro divisa è maggiore».

Lei lavora sulla strada da anni. Qual è la situazione di maggior rischio alla quale si va incontro svolgendo la vostra professione?

«Non [redacted] n'è una in particolare. L'aggressione può arrivare dal ragazzino o dall'energumeno grande e grosso; dall'automobilista che viene multato oppure dallo scippatore che stai tentando di fermare. Non si può fare una casistica, anche perché potresti avere una reazione tutto sommato gentile anche dalla persona dalla quel [redacted] te lo aspetteresti. Certo, lavorare in certe zone vuol dire essere più esposti di altri...».

Fa riferimento ai colleghi che operano a Porta Palazzo?

«Sì, ma non soltanto loro. Penso anche a quelli in servizio notturno, [redacted] quelli che devono svolgere compiti in altre zone difficili e delicate della città».

Esistono strumenti che, secondo lei, si potrebbero adottare per rendere più sicuro il lavoro dei vigili?

«Non ci sono molte strade. Oggi, durante un intervento, [redacted] possono solo adoperare le mani o la pistola. Ma l'arma non si può estrarre ad ogni piè sospinto: va usata solo in [redacted] di effettiva necessità. E anche con le mani non si può esagerare. Fino a qualche anno fa, invece, gli agenti avevano in dotazione il manganello. E quello, forse, era un deterrente».

Si potrebbe reintrodurre?

«Questo è un problema di ordinamento e di scelte politiche. Bisogna sedersi attorno ad un tavolo e ragionare. Tenendo, però, ben presente che un agente di polizia municipale non può fuggire se qualcuno viene a chiedergli aiuto».

Era accusato di aver favorito aziende fornitrici di manifestazioni regionali

Condannato l'ex assessore Angeleri

Nove mesi per abuso e falso all'esponente del Ccd

Nino Pietropinto

Antonello Angeleri, [redacted] assessore al Turismo in Regione, ora consigliere Ccd, e il [redacted] ex collaboratore Angelo Feltrin favorirono alcune aziende nelle forniture a manifestazioni sovvenzionate dalla Regione. E' il verdetto [redacted] ieri dai giudici della prima sezione del tribunale che hanno condannato Angeleri a 9 mesi di carcere e inflitto 4 mesi e [redacted] giorni [redacted] Feltrin. L'ex assessore [redacted] consigliere regionale ha avuto anche un anno di interdizione dai pubblici uffici che resta però congelato dalla condizionale. Sono stati invece assolti, per «non aver commesso il fatto» i titolari delle ditte beneficiarie: questi ultimi [redacted] si sarebbero cioè attivati, né adoperati in alcun modo per ottenere il vantaggio. Si sarebbero cioè limitati a beneficiare della scelta rimanendo però passivi. Il tribunale ha ritenuto cioè che c'è stata qualche irregolarità da parte [redacted] Angeleri e Feltrin, entrambi presenti [redacted] lettura della sentenza, [redacted] senza che venissero coinvolte le ditte.

La storia che si conclusa ieri in aula è quella della «Europeade 96», di «Giochi senza frontiere» [redacted] dei «Mondiali di cross» sempre del [redacted]. Una storia che tre [redacted] fa portò alle dimissioni di Angeleri, allora aderente a Forza Italia e assessore al Turismo e scatenò roventi polemiche in Consiglio regionale. All'accusa di «favoritismi» l'ex assessore, difeso dall'avvocato Lageard (che ha commentato: «Confido che in appello si farà chiarezza»), ha sempre replicato: «Non è vero, non ho imposto [redacted] le mie scelte. Ho seguito la prassi dei miei predecessori, mi [redacted] cioè rivolto all'Apt, l'azienda per la promozione del turismo». Dei favori del politico avrebbero beneficiato gli imprenditori Raffaele Sampaoli, della Sorico, Paolo Zago, Rosanna Falciola e Sandro Spreafico della «Essedue». Che fornirono pasti, opuscoli, magliette e altro materiale utilizzato nelle varie manifestazioni. «Perché sono state scelte proprio quelle ditte? - si è chiesto in aula [redacted] Corsi - [redacted] perché ad Andrea Flamini, cioè Giandoja, Angeleri fece sapere che [redacted] voleva i fondi per l'Europeade, doveva rivolgersi alla Sorico e alla Zago?». Flamini ha spiegato in aula che gli vennero indicati quei nomi, ma «solo come suggerimento». Angelo Feltrin, difeso dagli avvocati Giardini e Mazza, era accusato solo di abuso (il tribunale lo ha scagionato dal capo di imputazione riguardante Giochi senza frontiere), mentre Angeleri aveva anche il falso perché in una delibera [redacted] fatto scrivere che «sono state seguite tutte [redacted] procedure previste». E non era vero, come ha ritenuto anche il tribunale.

La Regione stanziò circa 300 milioni per l'Europeade, [redacted] milioni per i mondiali di cross [redacted] 200 milioni per «Giochi [redacted] frontiere». Il pm Corsi aveva chiesto [redacted] anno e due mesi di [redacted] per Angeleri, [redacted] mesi per Feltrin e 4 per gli imprenditori. Questi ultimi [redacted] sempre negato di aver avuto favori. E il tribunale ha accolto in pieno questa tesi assolvendoli con formula ampia.

La Procura contro l'affidamento ai servizi sociali

«Dell'Utri deve scontare la sua pena in carcere»

Si è appreso solo ieri, a distanza di 24 ore dall'udienza svoltasi in camera di consiglio, che [redacted] procura generale ha espresso parere contrario alla richiesta di Marcello Dell'Utri di evitare il carcere [redacted] di essere affidato in alternativa al servizio sociale. La sentenza torinese di [redacted] danna del fondatore di Publitalia [redacted] parlamentare di Forza Italia per fatture false è diventata definitiva dopo [redacted] pronuncia della Cassazione (2 anni, un mese [redacted] 22 giorni di reclusione) e [redacted] polemiche seguite alla motivazione di quel provvedimento sono destinate ad essere rilanciate da uno degli argomenti sostenuti [redacted] sostituto procuratore generale Bruno Rapetti, martedì, di fronte al tribunale di sorveglianza torinese: l'aver Dell'Utri denunciato Pierluigi Onorato, il giudice estensore di quella sentenza. Ne ha dato notizia lo stesso parlamentare: «Mi sfugge la pertinenza delle osservazioni del pg, e mi sembra addirittura paradossale che un procedimento penale nel quale sono persona offesa sia oggi utilizzato ai miei danni solo perché l'indagato è [redacted] magistrato».

Il pg si sarebbe lasciato sfuggire la grossa gaffe citando le pendenze di Dell'Utri (fra cui [redacted] più importante il processo per concorso esterno [redacted] associazione mafiosa che lo vede imputato a Palermo). Immediata [redacted] stata la bagarre in aula e ne [redacted] la prova le due ore e mezzo di discussione, con i legali del parlamentare, Alberto Mittone e Paolo Siniscalchi, all'attacco dell'accusa sotto gli occhi del collegio del Tribunale di sorveglianza presieduto da Paolo Gibelli.

L'altro ieri è anche emersa un'altra circostanza molto curiosa: si è appreso che Dell'Utri ha cambiato 4 volte domicilio nelle ultime settimane (l'ultimo è stato fissato presso un circolo privato [redacted] cui è presidente) e notificargli la fissazione dell'udienza è diventata un'impresa incompiuta. Per questo motivo - difetto di notifica - i giudici potrebbero forzatamente decidere di rinviare l'udienza a nuovo ruolo.

[al. ga.]

Università degli Studi di Torino — Facoltà di Economia

L'ESPERIENZA DEL MICROCREDITO NEL MONDO

Introduzione: Prof. Daniele Ciravegna - Preside Facoltà di Economia

La Banca Grameen
Prof. Muhammad Yunus

Il Microcredito in Africa
dott. Michele Boario (Senegal)

Il Microcredito in America Latina
Padre Giacinto Franzoi, IMC (Amazzonia colombiana)

Il Microcredito nelle grandi città
dott. Alessandro Antonuzzo
Fondazione San Carlo di Milano

Il Microcredito nelle imprese sociali
dott. Felice Scalvini
Compagnia Sviluppo Imprese Sociali - Roma

VENERDÌ 27 OTTOBRE 2000
ORE 10.00-13.00

Università degli Studi di Torino
Facoltà di Economia
Aula Magna
Corso Unione Sovietica, 218 bis - Torino

REGENCY SCHOOL
vuoi sapere "ON LINE" qual è il tuo livello di
INGLESE, FRANCESE, TEDESCO, SPAGNOLO
PORTOGHESE AND ITALIAN FOR FOREIGNERS
http//www.regency.it

FUNERALE CLASSICO a 2 milioni 500 mila

L'impresa "Il Giubileo" offre un funerale classico a 2.500.000 lire e un funerale completo a 3.900.000. I prezzi comprendono tutte le pratiche, cofano, trasporto con autofunebre Mercedes.

Paga [redacted] il Funerale solo chi non si informa!

C'è anche chi [redacted] si informa e così paga cinque, sei, addirittura otto milioni per un funerale, cifre elevatissime, purtroppo all'ordine del giorno che spesso non trovano giustificazione nel servizio erogato!

Decesso in Ospedale: ecco cos'è successo.

... senza informarmi altrove ...

ONORANZE GIUBILEO 800.251...

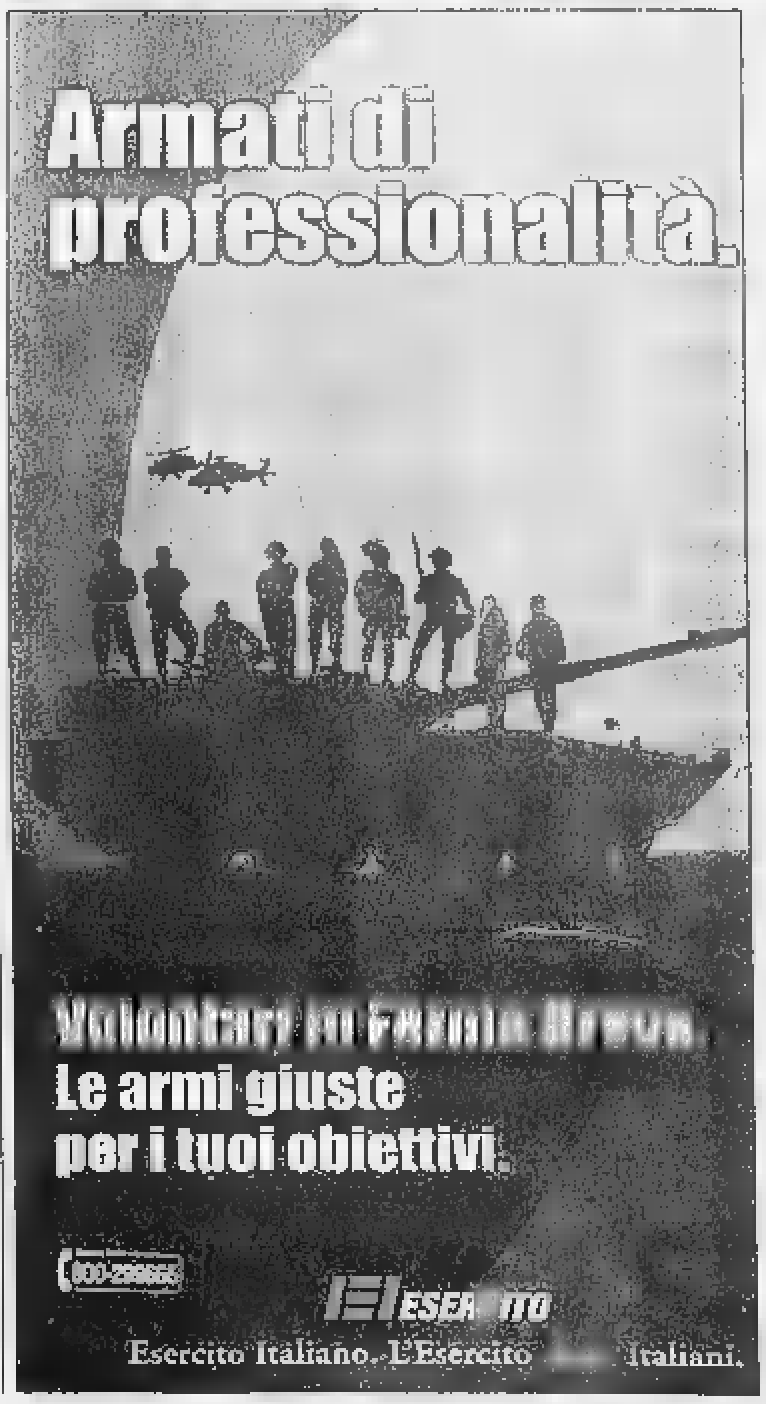

Bennet Vigliano

COSTA MENO

E' un'offerta valida dal 23 al 29 ottobre

PER I TITOLARI DELLE CARTE BENNET CLUB

SCOTCH WHISKY BALLANTINE'S
ml 700
£ 18.486 al L

12.940
€ 6,68

POMODORI INSALATARI
al kg

2.800
€ 1,45

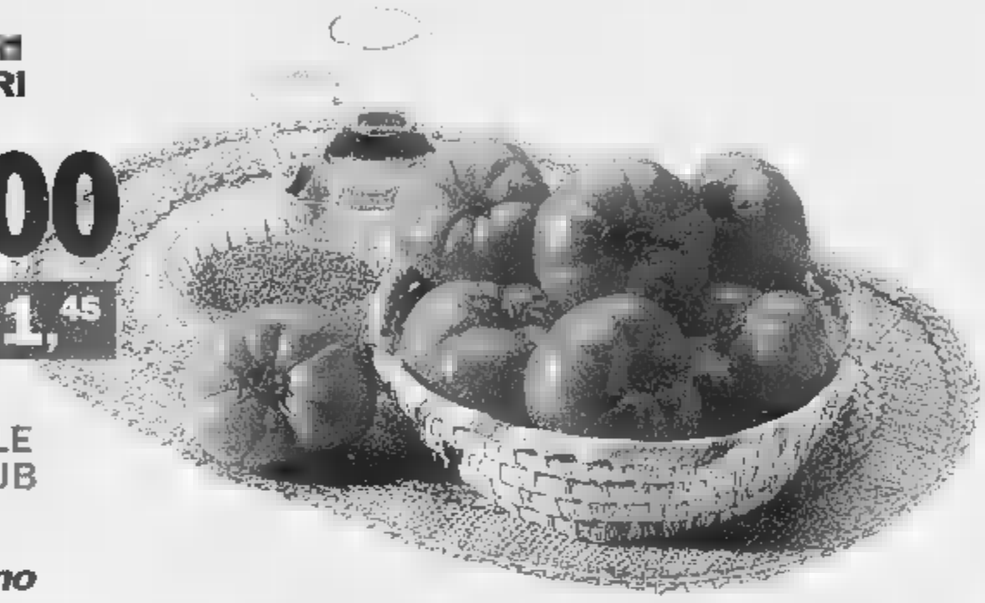

PER I TITOLARI DELLE CARTE BENNET CLUB

PIUMINO D'OCA
10% piumino
90% piuma

1 piazza, cm 155x200
39.000
€ 20,14

2 piazze, cm 200x250
59.000
€ 30,47

Offerta valida dal 23 al 29 ottobre 2000 solo nei punti vendita di Vigliano Biellese.

DAL 23 AL 29 OTTOBRE
TUTTO A
1.000 2.000 3.000 5.000 10.000
...e tante altre offerte

bennet

VIGLIANO BIELLESE (BI)
SUPERSTRADA BIELLA-COSSATO
USCITA VALDENGO - Tel. 015/8285130

bennet

LA STAMPA
PAGINA 39 GIOVEDÌ 26 OTTOBRE 2000

BIELLA E PROVINCIA

REDAZIONE VIA DELLA REPUBBLICA 29, TELEFONO 015 26191 / 015 355230. FAX 015 2522379. E-MAIL BIELLA@LASTAMPA.IT
PUBBLICITA' SALODINI SRL, AGENTE PUBLIKOMPASS S.P.A. VIALE ROMA 5. TELEFONO 015 8491212. FAX 015 8493325

Il presidente geologo dal sindaco dopo le previsioni di Martynov

Scanzio, nuovo consulto ad Asti per un terremoto «annunciato»

BIELLA

Nuovo consulto di tecnici, l'altra sera ad Asti, per discutere le teorie del sismologo russo Oleg Martynov, lo scienziato che avrebbe «previsto» il terremoto in Piemonte. Al summit, organizzato dal sindaco di Asti Luigi Florio, ha partecipato anche il presidente della Provincia Orazio Scanzio, geologo e direttore dell'osservatorio di Oropa.

Pare che Martynov abbia previsto un nuovo terremoto per il prossimo, e Florio non vuole sottovalutare il pericolo. Così ha chiesto aiuto a Scanzio e ad altri esperti. Ad Asti, l'altra sera, è arrivato il giornalista Giulietto Chiesa, principe dei corrispondenti da Mosca, che ha portato alcune lettere affidategli dallo scienziato russo.

«Manderemo a Martynov alcune carte geologiche - spiega Scanzio -, con su indicate almeno dieci stazioni di rilevamento meteo. Serviranno per fare un modello matematico, che finora s'è visto». In pratica, lo studioso russo ha chiesto ai colleghi diversa documentazione. Ma non tutte le sue domande scritte sono state comprese: «S'è instaurato un dialogo a distanza - aggiunge Scanzio -, perché abbiamo bisogno di ulteriori spiegazioni». Il presidente della Provincia, che pure non aveva condiviso le teorie controverse di Martynov, rimane comunque perplesso: «Lui ci parla di onde gravitazionali, ma in Occidente nessuno le ha mai misurate. Nei suoi modelli, inoltre, il sismologo inserisce dati molto eterogenei, anche se è difficile capire che cosa ha realmente incrinato certi equilibri». Al di là dei dubbi, Scanzio spiega che la riunione è stata molto interessante, e che è durata tre ore e mezzo: «Sono pronto a fornire la massima collaborazione al sindaco di Asti, che giustamente vuole vederci chiaro in questa faccenda». [g. bu.]

Entrato nella storia della Medicina per aver effettuato il primo trapianto di cuore

Christian Barnard ospite dell'Ascom

Una conferenza lunedì sera all'auditorium Biver

Christian Barnard ora guida una Fondazione per gli aiuti umanitari

BIELLA

Christian Barnard, il chirurgo entrato nella storia della medicina per aver effettuato il primo trapianto di cuore (era il 3 dicembre del 1967), sarà ospite dell'Ascom: l'associazione di via Tripoli ha infatti promosso un incontro tra il cardiochirurgo e la città, che si svolgerà lunedì alle 21, nell'auditorium di Biverbanca. Barnard si trova infatti in Italia per promuovere un suo libro sulla prevenzione delle malattie cardiache, mentre il 6 novembre sarà a Vienna per ricevere il premio assegnatogli dalla Fondazione Gorbaciov per la medicina mondiale.

Dopo aver lasciato nel 1987 la direzione dell'ospedale di Città del Capo e dopo aver eseguito 160 trapianti, una grave forma di artrite alle mani gli ha impedito di operare, Christian Barnard ha dato il suo nome ad una Fondazione che si impegna nel sociale, in particolare con iniziative a favore dei bambini. Ad esempio in Africa la Fondazione Barnard ha realizzato dei villaggi dove sono assicurate condizioni di vita migliori soprattutto per i bambini, vittime della guerra, della povertà, della fame e delle malattie.

Barnard, sottolinea l'Ascom, ha accettato l'invito senza alcun compenso. [d. sa.]

Pronto il piano triennale della Provincia: subito la rotonda sulla Trossi, si sistema la Lessona-Crocemosso

Per le strade 50 miliardi

Via a tangenziale Sud e sottopasso

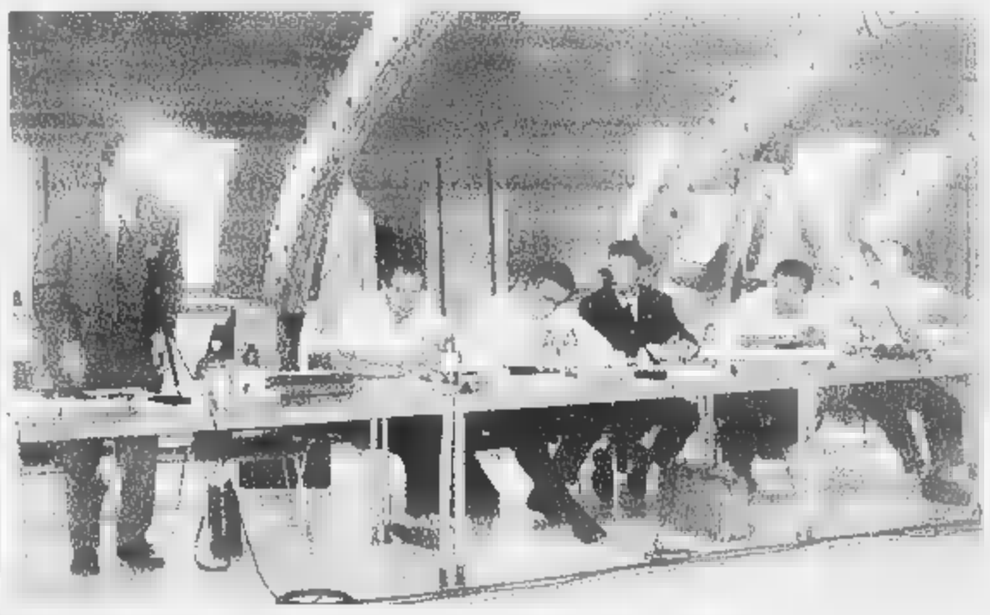

L'incrocio maledetto sulla «Trossi» e l'assessore Paolo Monfermoso. Il piano dei lavori pubblici sarà ora illustrato al Consiglio (a destra)

BIELLA

Più di 50 miliardi nel 2001. E altrettanti fino al 2003. La Provincia vara il super-piano dei lavori pubblici: un lungo elenco di strade, rotonde, sottopassi e asfaltature. Molte opere erano già a bilancio da anni, altre nuove. La vera scommessa è realizzarle. E l'assessore Paolo Monfermoso accetta la sfida: «Ci proveremo - dice -. Il programma triennale è il frutto di mesi di lavoro e contatto coi sindaci, per capire quali sono i lavori più urgenti».

L'opera più importante è la tangenziale Sud-Ovest (dal prolungamento di via Pollone a Ponderano e Borriana), 15 miliardi e 600 milioni nel 2001 e 11 nel 2002. Poi ci sono vecchie conoscenze: il sottopasso di Candelo (3,5 miliardi, i lavori nel 2001); la sistemazione del ponte di Miagliano (2,2 miliardi) e quella della trascuratissima Lessona-Crocemosso (3,6 miliardi). E ancora: il Tracciolino (3 miliardi e mezzo in tre anni), le rotonde a Cerreto (290 milioni), i muri di sostegno lungo la Biella-Valsesia.

Uno dei capitoli più consistenti è quello della manutenzione straordinaria (asfaltature e bitumature), con 4,3 miliardi nel 2001, 3,5 nel 2002 e 2,5 nel 2003: «Sotto questa voce - spiega Monfermoso - rientrano anche opere non citate nel piano, come la sistemazione della Masserano-Brusnengo».

A sorpresa, poi (e questa è la novità), la Provincia ha deciso di risolvere da sola il problema dell'incrocio «maledetto» sulla Trossi: quello con la provinciale che collega Sandigliano a Candelo. In teoria, toccherebbe all'Anas fare la rotonda progettata dall'Ufficio tecnico: ma finora nulla s'è mosso, e oltretutto la Biella-Vercelli è destinata a diventare una strada regionale. Così Monfermoso ha rotto gli indugi, e ha fatto stanziare 1200 milioni. «L'intervento è previsto già nel 2001 - dice l'assessore -. Il progetto è pronto, e al più presto faremo una riunione coi sindaci».

Un'altra novità è legata all'ospedale: per il 2003 sono stati stanziati 3 miliardi e mezzo, che serviranno a sistemare la viabilità intorno al Degli Infermi 2 di Ponderano. Per il «pronto intervento», infine, ci sono circa 600 milioni l'anno, che verranno usati anche per eventuali rotonde.

Questo è il primo piano dei lavori pubblici degli Scanzioboys: «Ma è difficile dire quanto ci sia di nostro e quanto di ereditato dal passato - conclude Monfermoso -. I problemi del Biellese, grossomodo, sono quelli di sempre. E noi abbiamo tenuto conto delle esigenze di tutte le zone. L'incognita è quella dei tempi, che sono sempre lunghissimi. E l'assessore Monfermoso si augura di realizzare, non tutto, almeno una buona parte del programma. [g. bu.]

Rispunta il «palaghiaccio»

Ma Governato: per ora solo un'ipotesi

BIELLA

Non parla solo di strade, il piano triennale della Provincia. Ci sono pure palestre, incubatoi ittici e scuole. Ma la voce più curiosa è in coda all'elenco: 6 miliardi nel 2002, per il «palazzetto del ghiaccio» nella palestra dell'Ipsia. Il progetto, in realtà, è solo «un'idea», come spiega l'assessore all'Edilizia scolastica Fausto Governato: «La legge impone di prevedere in anticipo gli investimenti, e ho chiesto che il "palaghiaccio" venisse inserito nel piano pluriennale. Ma per ora c'è nulla di concreto». Il mistero è fitto: la nuova sede dell'Ipsia ha bisogno di una palestra, e quella progettata all'inizio stava addirittura sopra le aule. Ora quel piano è stato messo da parte. La palestra verrà fatta di fianco o vicino alla scuola: «E potrebbe essere qualcosa di più di una palestra - dice misterioso Governato -. Ripeto: l'idea è allo stato embrionale. Stiamo valutando se ci sono possibilità di finanziamento, e anche se Biella abbia realmente bisogno di un palaghiaccio. Il nostro è un tentativo, e ne sapremo di più all'inizio del 2001». Il «tentativo» - conclude Governato - non c'entrerebbe nulla con il progetto lanciato anni fa da un gruppo americano, che voleva costruire un palaghiaccio alle porte di Biella. [g. bu.]

CAMPER
Fay
FURLA
MANDARINA DUCK
miu miu
Henry Cotton's
HOGAN
VicMatie
ROBERTO RONCO
Via Italia 12 - Biella
Brooksfield
TOD'S
MASON'S
paul.may
www.ciaonordovest.it

Promuoverà i prodotti del marchio rossoblù e quelli non concorrenti collegati allo sport

FilaNet, la holding è ancora più on-line

A Peabody negli Usa, una società per la e-commerce

Paola Guabello

BIELLA

Si chiama *building e motion* la nuova filosofia della Fila. L'obiettivo [redacted] chiaro: «Creare nello sport e nella vita entusiasmo attorno alla effe rosso-blù, in piena sinergia con il riposizionamento del marchio, valorizzando al massimo livello le più sofisticate tecnologie [redacted] i più aggiornati contenuti multimediali che caratterizzano la comunicazione a banda larga». Così spiega le nuove strategie l'amministratore delegato di FilaNet, Vincenzo Russi. Il manager, 41 anni (che ha acquisito una lunga esperienza in materia di progetti e-commerce lavorando in Ernst & Young come Vice-President; come Project Leader alla Ducati, a[redacted] Barilla ed alla Albacom per sviluppare e realizzare le loro strategie di e-business e che ha diretto, per conto di Olivetti, importanti progetti in Europa e negli Stati Uniti lavorando a stretto contatto con Microsoft, Oracle and Sun Microsystems), sarà in cabina di regia negli States, in questo momento il mercato sul quale l'azienda di viale Cesare Battisti punta in modo particolare.

E così nasce FilaNet Inc., [redacted] cietà affiliata, posseduta al 100 per cento dalla Holding biellese, che avrà appunto sede [redacted] Peabody, nel Massachusetts. La nuova realtà gestirà il progetto Business-to-Consumer attraverso il portale www.fila.com che fornirà informazioni e servizi rivolti a tutti coloro che si riconoscono nel concetto *lifestyle* con cui Fila interpreta lo sport. FilaNet avrà [redacted] carico anche tutta l'attività di e-commerce a livello mondiale sia per i prodotti Fila che per quelli di altre società non concorrenti, collegati alla pratica sportiva.

La scelta di Peabody assicurerà un terreno fertile per il reclutamento di talenti e per l'innovazione tecnologica. La sede americana diventerà il polo tecnologico di Fila, per la comunicazione [redacted] l'e-commerce. «In questo modo - aggiunge Michele Scannavini, amministratore delegato della Fila Holding - cercheremo di individuare nuove opportunità commerciali tra le pieghe della comunità virtuale. A partire dalla primavera 2001, [redacted] nuovo portale Sport-Life [redacted] infatti affiancato da un altro progetto, che avrà lo scopo di sfruttare al meglio le opportunità del modello "Click and Mortar"».

In altre parole, la definizione in gergo della connessione tra le attività di internet [redacted] quelle della vendita al dettaglio. Ci sarà quindi la possibilità, ad esempio, di accedere, tramite una postazione virtuale sistemata nei negozi Fila, a tutta la gamma di prodotti caratterizzati dal marchio e quindi di acquistarli direttamente [redacted] negozio. Da questa primavera, verranno infatti aperti i primi punti vendita monomarca [redacted] Italia (a partire da Milano), con una nuova immagine, e che si integreranno [redacted] al progetto virtuale.

Fila inoltre annuncia l'accor[redacted] per due nuove licenze in Turchia ed [redacted] India, allo scopo di sfruttare meglio le opportunità di crescita in questi mercati [redacted] via di sviluppo.

In Turchia è stato raggiunto l'accordo con [redacted] «Esem Spor Giyim Sanayi» (Cankurtaran Holding Group) per [redacted] licenza di calzature e abbigliamento, a partire dalla collezione primavera/estate 2001 mentre nel mercato indiano il nuovo partner è [redacted] «Proline Sportswear Pvt Ltd», società [redacted] Gruppo Batra. Con quest'ultima [redacted] Fila ha chiuso un doppio contratto, infatti dal 2001 Proline Sportswear distribuirà le calzature e avrà una licenza per la produzione dell'abbigliamento.

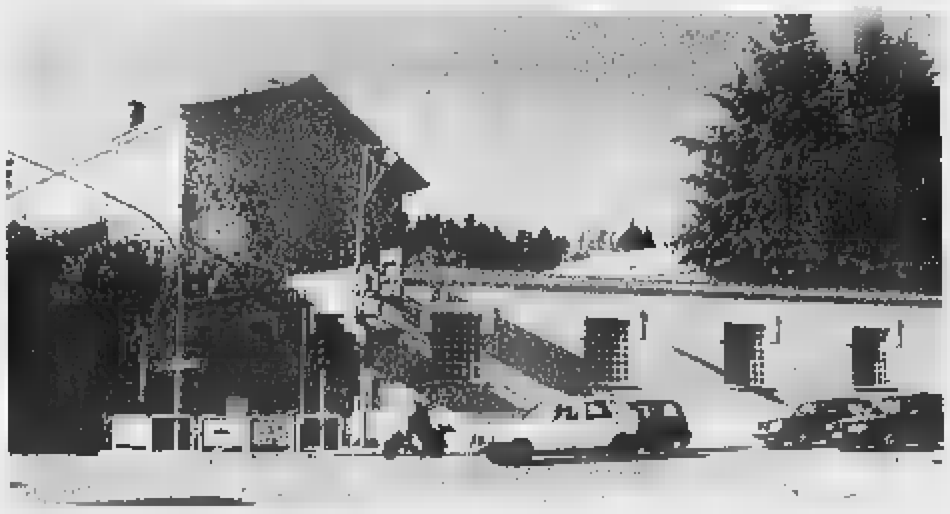

La Fila [redacted] proiettando il suo business sempre più sul mercato virtuale [redacted] questi giorni ha aperto a Peabody nel Massachussets una nuova associata che gestirà le attività di e-commerce

«Infobahn»

Oggi il convegno a Città Studi

«La rete, istruzioni per l'uso». Oggi a Città studi è in programma il convegno «Infobahn 2000», una giornata di intenso lavoro (dalle 14,30 in poi) sul tema delle applicazioni Internet nel mondo dell'economia. Volutamente la denominazione (Autostrade dell'Informazione) scelta per questo incontro si ispira al titolo del famoso rapporto di Martin Bangemann (allora Commissario dell'Unione Europea) presentato nel '94.

[redacted] discuterà di sviluppo della rete, dei programmi, ma anche della carenza sul piano delle risorse umane, sotto gli occhi di tutti: mancano gli informatici [redacted] genere e soprattutto quelli dedicati all'uso delle nuove tecnologie virtuali.

Dopo il benvenuto di Luca Trebbi e Pierluigi Bosso, rispettivamente presidenti del Gruppo Giovani Imprenditori di Biella e di Federpiemonte, i lavori saranno aperti dal presidente dell'Uib Massimo Marchi e da Pietro Sella, responsabile delle attività finanziarie e bancarie telematiche della Banca Sella. Al termine dei lavori le conclusioni dell'assessore all'industria della Regione Piemonte, Gilberto Pichetto Fratin. [g. co.]

IL TROVALAVORO

I bandi di concorso nelle Asl e nei Comuni

Una nuova traccia, su iniziativa dello sportello Informagiovani, sui bandi di concorso per assunzioni nei Comuni e in aziende sanitarie.

Asl 12 di Biella: 1 dirigente veterinario area disciplina dell'igiene degli allevamenti e delle produzioni zootecniche (bando in Bur), è richiesto il diploma di laurea in medicina veterinaria, specializzazione nella disciplina oggetto del concorso [redacted] equipollenti ovvero affini, iscrizione all'albo; **1 dirigente medico responsabile di struttura complessa (direz. medica presidio ospedaliero): conferimento di supplenza** (bando in consultazione), iscrizione all'albo dei medici, anzianità di servizio; **1 operatore professionale sanitario infermiere pediatrico con riserva al personale interno** (bando in consultazione), diploma universitario d'infermiere pediatrico ovvero titolo di vigilatrice d'infanzia, iscrizione albo professionale.

Città di Biella: 8 istruttore educativo sociale, cat. C, posiz. econ. C1 (20% militari ferma triennale [redacted] quinquennale: si veda bando), diploma di educatore specializzato o educatore professionale o altro titolo equipollente conseguito in esito a corsi biennali o triennali post-secondari riconosciuti dalla Regione o rilasciati dall'università; **8 esecutore sociale cat. B., posiz. econ. B1 (2 posti part-time e 2 riservati a disabili L. 68/99 + 20% militari ferma triennale [redacted] quinquennale: si veda bando)**, licenza di scuola dell'obbligo, conoscenza di una lingua straniera, solo per coloro che [redacted] in possesso di sola licenza elementare, attest. part. a [redacted] di lingua stran., attest. reg.le [redacted] qualifica di assistente domiciliare e dei servizi tutelari o altra qualifica equipollente.

Casa di riposo infermeria San Carlo di Masserano: 1 istruttore cuoco [redacted] socio assistenziale (bando in consultazione), diploma di cuoco; **1 istruttore addetto ai servizi di segreteria/economo a tempo indeterminato part-time** (bando in consultazione), diploma di scuola media superiore di 2° grado.

Comune [redacted] Masserano: 1 istruttore vigile urbano autista scuolabus cat. C1 (bando in consultazione), diploma di istruzione secondaria di 2° grado, patente di guida [redacted]. «D» e certificato di abilitazione professionale (cap) tipo Kd.

Asl 11 di Vercelli: 1 ingegnere elettronico (bando in Bur), diploma di laurea in ingegneria indirizzo elettronico, abilitazione all'esercizio professionale, cinque anni di servizio effettivo corrispondente alla medesima professionalità in enti del servizio sanitario; **1 dirigente medico igiene epidemologia e sanità pubblica: incarico temporaneo max [redacted] mesi** (bando in Bur), diploma di laurea in medicina e chirurgia, specializzazione nella disciplina in oggetto del concorso o in disciplina equipollente, iscrizione all'albo dell'ordine dei medici; **10 operatore prof. sanitario infermiere cat. C** (bando in consultazione), diploma di infermiere professionale, iscrizione albo professionale.

Morti tutti gli animali

Vaglio, teppisti danno fuoco ad un pollaio

Gravissimo episodio di vandalismo l'altro giorno in una vecchia casa di via Gaio, in frazione Vaglio Colma.

Approfittando dell'assenza della padrona di casa, alcuni sconosciuti sono entrati nella proprietà di Elena A., 68 anni, ed hanno distrutto un piccolo orto. Poi i teppisti hanno dato fuoco [redacted] una tettoia dove erano custoditi diversi conigli, alcune galline e un cane: tutti gli animali, rimasti in trappola, sono morti nel rogo.

Nessuno nella zona, piuttosto isolata, [redacted] sarebbe accorto di nulla. A dare l'allarme è stata la stessa padrona di casa, quando è rientrata nel pomeriggio.

«Dal pollaio - ha detto sconvolta la pensionata ag[redacted] agenti della squadra "volanti" della Questura - usciva ancora un po' di fumo dall'odore insopportabile. Mentre verdure e ortaggi, strappati dall'orto, erano sparsi ovunque, perfino tra i rami degli alberi vicini».

La donna non avrebbe alcun sospetto sui responsabili dell'accaduto. [f. p.]

In Corte d'Appello

Sparatoria di Andorno pena ridotta

Pena ridotta in Appello per uno dei protagonisti della sparatoria di Andorno Micca, nell'agosto dell'anno scorso.

Il caso di Nicola Filippone, [redacted] anni, il solo ad essere già stato processato in primo grado in quanto l'unico a trovarsi in condizione detentiva (più precisamente agli arresti domiciliari), è stato discusso dai giudici torinesi: alla fine l'originaria condanna di 2 [redacted] e 8 mesi è scesa a 2 anni.

Nicola Filippone era finito nei guai insieme ad altre sette persone (che devono ancora essere processate), ma il fatto di aver sempre negato qualsiasi coinvolgimento nell'episodio di Andorno lo aveva «obbligato» a restare [redacted] in carcere e poi agli arresti domiciliari per circa 8 mesi.

«Ero a casa e dormivo» aveva a suo tempo raccontato al gip che lo interrogava. Inutilmente il magistrato gli aveva spiegato che tutti gli altri indagati, compresi quelli che avrebbero fatto parte della suo gruppo, [redacted] avevano indicato come colui il quale avrebbe avuto una parte decisiva nel conflitto a fuoco: «Non c'ero e basta». [d. p.]

E Barazzotto pensa già alla puntata del 2001

Photografica, successo per la prima edizione

Un successo di pubblico per Photografica, la rassegna di fotografia organizzata dall'assessorato alla Cultura della Città di Biella.

Durante lo scorso fine settimana gli incassi hanno sfiorato i 4 milioni, raddoppiando di fatto quelli del weekend di apertura della manifestazione. Tutti positivi anche i commenti del pubblico, raccolti attraverso schede da compilare che si trovano all'ingresso di ogni mostra.

«Siamo veramente soddisfatti dei consensi ottenuti - spiega l'assessore Vittorio Barazzotto - Da [redacted] ci impegnamo nel campo della fotografia collaborando con i fotoamatori di Biella, e [redacted] progetto di Photografica, che era nell'aria da tempo, è ora una realtà che ha incontrato il favore del pubblico biellese. Anche in consiglio comunale, lunedì [redacted] so, i pareri raccolti tra le file di maggioranza ed opposizione sono stati confortanti».

E così, [redacted] perdere tempo si stanno già stabilendo i contatti [redacted] stilando i progetti per l'edizione 2001, ancora più interessante e variegata di quella di quest'anno grazie ad accordi con importanti fondazioni della fotografia, istituti italiani e stranieri.

La rassegna proseguirà sino al [redacted] ottobre, fatta [redacted] per le mostre di Guido Harari e di Galen Rowell che resteranno visitabili sino all'1 novembre.

Domani sera alle ore 21, inoltre, appuntamento prestigioso [redacted] Città studi [redacted] Angelo Schwarz, uno dei [redacted] critici italiani, che discuterà insieme al pubblico sul tema «La fotografia tra rappresentazione [redacted] del territorio». La serata è ad ingresso gratuito. [p. g.]

L'assessore alla Cultura del Comune Vittorio Barazzotto

Tra le ipotesi, il tentativo disperato di proteggere un altro militare

Grave il tenente dei bersaglieri dilaniato da una bomba a mano

CANDELO

Ha provocato lesioni gravissi[redacted] l'esplosione di una bomba a mano avvenuta alle 12,30 circa di martedì nel poligono di tiro di Candelo-Massazza, durante un'esercitazione a fuoco, che ha coinvolto due giovani militari: l'effettivo Roberto Como, 28 anni, [redacted] Monza, tenente del 2° Reggimento bersaglieri di istan[redacted] a Legnano, e il soldato di leva Gianluca Cutolo, 19 anni, residente in provincia di Napoli.

Il giovane ufficiale ha riportato l'amputazione della mano destra, gravi lesioni [redacted] quella sinistra (già sottoposta [redacted] un lungo e delicato intervento chirurgico dai medici del Cto di Torino), un grave trauma all'occhio destro e lo spappolamento della piramide nasale, oltre a diverse altre ferite più leggere. La prognosi è ovviamente riservata. L'altro militare ha riportato lievi contusioni [redacted] collo e guarirà in 3 giorni.

Ancora tutta da chiarire la dinamica del grave incidente, su [redacted] indagano anche i carabinieri di Biella e di Candelo. Secondo una prima ipotesi erano passate da poco le 12 quando, p[redacted] a causa del lancio maldestro di una bomba da parte di Gianluca Cutolo, l'ordigno, già senza la spoletta di sicurezza, sarebbe finito tra i piedi del tenente Como, che si trovava a pochi metri.

Resosi conto del grave pericolo, l'ufficiale avrebbe afferrato la bomba nel tentativo di lanciarla il più lontano possibile, ma inutilmente.

L'ordigno gli sarebbe così esploso tra le mani, devastandogli mani e volto. Ma nell'ambiente militare corre anche voce che il tenente abbia sacrificato se stesso per proteggere il soldato, [redacted] cui sarebbe caduta tra i piedi la bomba al momento del lancio. [f. p.]

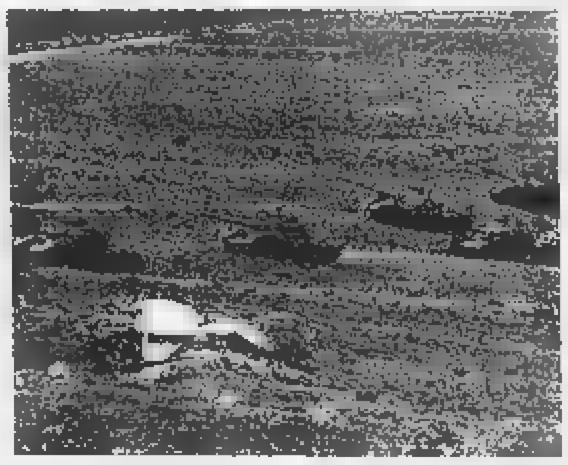

Sulle cause dell'incidente provocato dallo scoppio di una bomba a mano [redacted] indagando i carabinieri ed anche [redacted] procura militare

LETTERE AL GIORNALE

Coppie omosessuali interviene Lega Nord

La lettera al giornale del 22 u.s. a firma Andrea Stroscio, responsabile cultura dei ds, ha dell'incredibile ed [redacted] decisamente fuorviante circa il contenuto dell'iniziativa di raccolta firme per [redacted] petizione popolare contro la proposta di permettere alle coppie omosessuali l'adozione dei bambini. Infatti il comunicato stampa inviato alla redazione biellese de «La Stampa», al secondo paragrafo, riporta testualmente: «Noi crediamo che il cittadino di uno Stato democratico e moderno possa scegliere le proprie attitudini sessuali senza essere discriminato o addirittu[redacted] perseguitato; non condividiamo però l'adozione dei bambini da parte di coppie omosessuali».

Questo è [redacted] spirito dell'iniziativa [redacted] questo [redacted] il nostro pensiero che se fosse stato recepito correttamente probabilmente non avrebbe tirato in ballo le associazioni Arcigay e Arcilesbica né tacciato di omofobia (termine difficilmente reperibile nei vocabolari [redacted] che non ha niente a che fare con l'adozione in questione) a meno che sia un pretesto per l'ennesima denigrazione della odiata Lega Nord.

Ma quale omofobia, ma quale giornata nazionale contro l'omofobia. In tema di omosessualità ognuno è libero, in tutta coscienza, di fare le proprie valutazioni e riflessioni. Noi parliamo di adozione dei bambini da parte delle coppie gay dove il problema invece è [redacted] più delicato e morale.

L'estensore della lettera in questione difende le adozioni [redacted] ragionamenti di questo tipo: è odioso chi [redacted] pensa che le coppie omosessuali sono degne di essere genitori, è ancora più odioso chi non riconosce il diritto ai bambini ad avere il diritto di avere genitori omosessuali.

Queste valutazioni sono un atto di violenza al comune buonsenso [redacted] la partecipazione alle firme nelle regioni del Nord, ad esclusione dell'alluvionato Piemonte, lo confermeranno.

La Lega non gliene frega niente di essere considerata odiosa quando sostiene che un bambino ha bisogno [redacted] figura di riferimento paterna e più ancora materna; quando reputa sconcertante che un bambino non maggiorenne deve avere il «diritto» ad [redacted] adottato da genitori omosessuali.

Ma quale diritto può vantare un bambino che non ha la possibilità di scelta, ma che gli viene comunque imposta, di [redacted] adottato da una coppia omosessuale? Ma chi darebbe spontaneamente una bambina ad una coppia di uomini?

Noi non siamo «preoccupati che genitori omosessuali possa[redacted] produrre [redacted] figlio omosessuale; siamo tremendamente allarmati che questo possa accadere ad un bambino indifeso dove ha [redacted] totale assenza di elementi per un libero arbitrio, come siamo contrari ad ufficializzare famiglie contro natura.

Mi perdoni l'estensore della lettera, ma questo modo di far cultura [redacted] rabbrividisce e questi sistematici attacchi - quasi sempre rivolti alla Lega quando esprime il proprio punto di vista ed [redacted] particolare quando fa parlare la gente - con «volute» interpretazioni distorte, puzza tanto [redacted] volerci denigra[redacted] a tutti i costi; ovvero siamo in piena campagna elettorale

Silvano Rey, segretario provinciale Lega Nord

NUMERI UTILI

AUTOAMBULANZE

[redacted]: tel. 015/33.247; **Cavaglià**: tel. 0161 / 96160; **Cossato**: tel. 015 / 922.148.

PRONTO SOCCORSO

Biella: tel. n. verde 800.120.118

GUARDIA MEDICA

Biella: telefono 015/20.848-9; **Cavaglià**: tel. 0161/96.470; **Cossato**: telefono 015/922.801.

FARMACIE DI TURNO

A **Biella**: *Farmacia Dr. Rolando* (San Paolo), v. Tonno 59, tel. 015/849.50.22. Orario di apertura: dalle 8.30 alle 12,30 e dalle 15,30 alle 19,30. Nelle altre ore apre su presentazione di ricetta medica urgente. Per [redacted] altri Comuni [redacted] provincia, le farmacie di turno svolgono il servizio di reperibilità notturna, su chiamata, dietro presentazione di ricetta medica urgente.

Tollegno: *Dr. Giorgio Pozzi*, via Roma 6, [redacted] 015/42.14.09.

Cavaglià: *Dr. Giancarlo Borsoi*, via Vercelli 16, tel. 0161/960.40.

Occhieppo Inf.: *Dr. Toso*, via Repubblica 2/a, tel. [redacted].

Castelletto Cervo: *Dr.ssa Angela Turan*-lo, [redacted] XXV Aprile 15, tel. 0161/859.293.

Necrologie

Pepe Carando, Luigi e Pia Calcaterra, Colly e Angelo Pavia annunciano che la loro mamma e suocera

- **Sandra Calcaterra Borri**

è tornata alla Casa del Padre, e ringraziano il dott. Franco Gambarova, la signorina Wanda Rigola, la dott.ssa Eva Rutseger e le signore Nicoletta e Nuccia delle amorevoli cure prestate. Il rito funebre si svolgerà a Busto Arsizio nella chiesa del Sacro Cuore di Gesù venerdì 27 c.m. alle ore 10,45, la salma riposerà poi nella cappella di famiglia in frazione Sacconago (S. Rosario sarà recitato in Biella nella chiesa della S.S. Trinità giovedì 26 c.m. alle ore 18. Non fiori ma un ricordo all[redacted] Suore Romite Ambrosiane del Sacro Monte di Varese.

— Biella, 25 ottobre 2000.

Luisa Pavia Zumaglini abbraccia Colly, Pepè e Luigi nel caro ricordo di SANDRA.

— Biella, 25 ottobre 2000.

Cara nonna SANDRA la tua energia e il tuo amore per la famiglia saranno per noi e per i nostri figli un valore [redacted] custodire. I tuoi nipoti e pronipoti: Stefano con Mikila e Giulia, Alessandro, Luisa e Roberto, Giovanna, Paola, Michele con Lucilla e Benedetta, Francesco e Maria Luisa, Maria con Pilù, Ludovico, Emanuele ed Alessandro, Emanuele e Valentina, Pietro.

— [redacted]a, 25 ottobre 2000.

Ambretta e Paolo Vannini sono vicini con affetto a Pepè Colly e Luigi.

La Federazione accoglie l'invinto del Mondoffice

Con Italia-Irlanda under 19 rugby spettacolo allo stadio

I dirigenti del Mondoffice, società che milita nel campionato di serie C1 di rugby, finalmente ci sono riusciti.

Il sogno inseguito già da alcuni anni, quello [redacted] portare [redacted] Biella una delle squadre nazionali, si concretizzerà sabato [redacted] marzo quando allo stadio La Marmora, per l'occasione messo a disposizione dal Comune, si affronteranno le formazioni Under 19 [redacted] Italia ed Irlanda. Così ha infatti deciso il Consiglio federale di ieri.

Biella ospitò, negli Anni '50, la nazionale maggiore ma [redacted] rugby di allora era «pionieristico» e l'evento passò sotto silenzio. Nel '70 si affrontarono, in una gara dimostrativa, la rappresentativa azzurra Under 17 e una formazione francese. Lo scorso anno arrivò, sempre dal Consiglio federale, l'ok per ospitare le giovanili di Italia e Sud Africa, [redacted] all'ultimo momento questi ultimi rinunciarono all'appuntamento.

Ieri finalmente, superando la [redacted] di diverse società venete (dove [redacted] rugby vanta tradizioni più radicate), è giunto l'atteso annuncio che premia il lavoro verso i giovani svolto in questi anni dal Mondoffice Biella.

«E' un avvenimento che dobbiamo sfruttare al meglio per ottenere il maggior ritorno pubblicitario in favore [redacted] rugby - dice Cesare Maia, presidente della società laniera -. Dovrà essere una festa in grado di coinvolgere [redacted] maggior numero di giovani e di dimostrare che Biella ha le strutture per ospitare questo genere di manifestazioni. Sul piano puramente sportivo, direi che vedremo di fronte due tra le realtà più valide a livello di Under 19».

Nei prossimi giorni un rappresentante della federazione visionerà le strutture sportive e alberghiere. [w. d. b.]

Si tratta di una struttura flessibile, seconda delle esigenze dell'utenza

«Anziani, cambierà l'assistenza»

Candelo presenta un innovativo progetto

CANDELO

«Il nostro obiettivo è quello di creare una struttura che offra un servizio intermedio, moderno e flessibile, e che guardi sempre più verso un progetto "di ritorno a casa" e sempre le strutture residenziali». Lo afferma Annalisa Sala, direttrice dell'Iris, consorzio che ha presentato, in collaborazione Benna, Borriana, Candelo, Cerrione, Gaglianico, Massazza, Ponderano, Verrone e Villanova, il progetto per la realizzazione di un centro diurno integrato: cinque strutture semi-residenziali destinate ad accogliere per- parzialmente non autosufficienti. Candelo, Comune capofila, ha a disposizione i locali e, nel caso il progetto approvato, sborserà di tasca propria la cifra per coprire il restante 50%. La Regione interverrà 100 milioni, dopo di che il bilancio dovrà essere coperto dalle rette.

Il centro diurno accoglierà gli ospiti dalle 7,30 alle 18, dal lunedì al sabato; il trasporto, a carico del centro, sarà effettuato con un mezzo attrezzato. L'équipe, composta da un educatore, infermieri professionali e Adest, garantirà, oltre al trattamento sanitario-assistenziale, una serie di servizi tra i quali le attività riabilitative. «Lavoreremo in stretta sinergia con la Rsa Candelo, la Raf e il Centro diurno per autosufficienti di Ponderano - precisa Sala -. I dieci Comuni si impegnano a sostenere e promuovere questa iniziativa finalizzata a evitare, o almeno a rimandare nel tempo, l'inserimento degli anziani nella casa di riposo».

Annalisa Sala, del Iris, si occupando del progetto di Candelo

L'anziano potrà, in caso di necessità, essere inserito provvisoriamente in un presidio residenziale e, non appena le sue condizioni glielo consentiranno, venire accolto in centro diurno per poi tornare a casa propria. Non importa se, dieci anziani, solo uno sarà in grado di tornare tra le mura di casa, l'importante è che quella persona costituirà motivo di speranza e ottimismo per tutti gli altri».

L'edificio destinato ad ospitare il centro è attualmente occupato dall'associazione «Anziano è bello», che si trasferirà nell'ex Ipab. «Occorreva trovare una struttura che possedesse i requisiti richiesti - conclude Sala -: il bando era assai complesso, tant'è che pur prevedendo l'avvio di cinque strutture in tutto il Piemonte, di cui una a Torino, le domande pervenute in Regione sono state solo tre». [m. ch.]

Ospedale «Zegna» di Trivero

Da fine ottobre al via le attività del centro diurno per l'Alzheimer

TRIVERO

Partiranno entro fine mese le attività del centro diurno Alzheimer. Nato grazie al contributo del Rotary Club di Vallemosso e alla collaborazione della Pro loco di Crocemosso, il centro è stato allestito al secondo piano del presidio ospedaliero triverese «Zegna» e si presenta uno spazio progettato e attrezzato in modo da facilitare l'orientamento e delle persone che soffrono di questa patologia e di demenze senili.

Un servizio importantissimo, per i pazienti sia per le famiglie che si fanno quotidianamente carico di gestire soggetti con gravi disturbi comportamentali che, con le terapie appropriate, possono essere in parte recuperati. La vicinanza e la vigilanza dell'equipe medica dell'ospedale, coordinata da Antonio Barioglio, consentirà, tra l'altro, una costante osservazione di tipo epidemiologico finalizzata a raccogliere informazioni sulla malattia.

Al centro si accede attraverso l'Unità di valutazione geriatrica, articolata per Commissioni territoriali, telefonando al numero 015-756555 oppure tramite le assistenti sociali del territorio.

Sebbene la struttura possa accogliere dieci ospiti, inizialmente ne saranno inseriti solo quattro. L'orario di apertura sarà il seguente: dal lunedì al venerdì, dalle 8,30 alle 16,30. Un bus-navetta a otto posti, di cui tre predisposti per sedie a rotelle, trasporterà i malati dal loro domicilio alla struttura e viceversa.

Il «pullmino della solidarietà», lo ricordiamo, è stato acquistato dal Comune di Vallemosso con denaro offerto dalla popolazione. E saranno proprio i volontari valmossesi a guidare il bus: nella giornata di domani è previsto un incontro tra il sindaco, Claudio Marampon, il vertice del centro, Antonio Barioglio e il personale del Cissabo per stabilire le modalità del servizio. [m. ch.]

Agricoltura

Raccolti i contenitori di plastica

BIELLA. Gli agricoltori potranno nuovamente disporre di un servizio, promosso dall'amministrazione provinciale, per eliminare i contenitori di fitofarmaci, vasi di plastica, contenitori di polistirolo e fitocelle.

20 novembre parte infatti il secondo ciclo della raccolta sperimentale organizzata e finanziata dalla Provincia in collaborazione con le associazioni di categoria agricole presso cui gli utenti possono rivolgersi per ottenere le necessarie istruzione e gli appositi sacchi in cui depositare il materiale da smaltire. Per avvalersi del servizio (è gestito dalla cooperativa Orso Blu ed è completamente gratuito), è indispensabile la prenotazione telefonica entro il 15 novembre al numero 848830233.

Come detto, l'iniziativa partirà il 20 novembre nella Biellese Nord-Est, ma dal 13 al 17 la cooperativa effettuerà la raccolta del materiale in giacenza dal precedente passaggio, mentre dal 18 dicembre saranno organizzare eventuali raccolte supplementari.

Il servizio prenderà l'avvio dai Comuni di Ronco, Piatto, Bioglio, Mosso, Trivero, Vallemosso per proseguire (il 21), a Strona, Quaregna, Pettinengo, Valle San Nicolao, Lessona, Masserano.

Conclusione il 15 dicembre a Cavaglià. [d. sa.]

DALLA PROVINCIA

CAVAGLIÀ
Tre denunciati per il furto di un cellulare

A distanza di un paio di mesi i carabinieri di Cavaglià hanno scoperto e denunciato gli autori del furto del telefonino di Marcello B., 32 anni, residente a Crescentino, avvenuto il 15 agosto in un locale pubblico di Viverone. Per il furto sono stati denunciati Giampiero C., 39 anni, e Fulvia S., 34 anni, di Santhià. Mentre è indagato con l'accusa di ricettazione Abdeltif Atif, 25 anni, pure lui residente a Santhià, marocchino, cui la coppia aveva venduto il cellulare. [f. p.]

MONGRANDO
Incidente, automobilista «ricercata»

Urta con l'auto, una Mercedes, una ragazza in motorino, si ferma per verificarne le condizioni, ma poi si allontana senza fornire alcun dato ai fini dell'assicurazione. Ora la giovane, Monica M., 21 anni, residente a Mongrando, che nella caduta ha riportato una distorsione alla caviglia, ha deciso di presentare denuncia alla polizia, dopo avere tentato inutilmente di rintracciare qualcuno dei tanti testimoni presenti, anche attraverso vari appelli sui giornali. «Stavo completando il percorso della rotonda di corso Europa, a Biella - ha spiegato la ragazza ai poliziotti - quando una Mercedes targata Torino, mi ha tagliato la strada. La conducente si è fermata pochi metri dopo e mi è avvicinata. Quindi mi ha chiesto i dati personali, che le ho fornito, ma se n'è andata ancora prima che potessi fare qualcosa per fermarla». [f. p.]

VERRONE
Gli rubano il portafoglio mentre fa trasloco

Ha chiesto in prestito il furgone alla ditta per la quale lavora per fare trasloco, ma i ladri gli rubano il portafoglio che aveva lasciato nel vano portaoggetti del camion, parcheggiato appena fuori casa. Vittima del furto è Hamid F., 21 anni, di origini marocchine. Nel portafoglio c'erano quasi 400 mila lire, patente, carta di identità, codice fiscale e il permesso di soggiorno. Invece la polizia ha denunciato per tentato furto Ivan F., 23 anni, docimiliato a Biella. È ritenuto responsabile di avere tentato di forzare le portiere di alcune auto parcheggiate in viale Matteotti. Gli agenti di una «volante» hanno rintracciato il giovane dopo che una telefonata anonima ne aveva segnalato la presenza sospetta nella zona dell'«ospedale». [f. p.]

BORSEGGI
Donna borseggiata al supermercato

Una donna di Biella, B. P., 53 anni, è stata borseggiata mentre faceva spesa in un supermercato cittadino, pare dopo essere stata avvicinata da tre ragazze che avevano un bambino in braccio. Dalla sua borsetta è sparito il portafoglio contenente 100 mila lire, la carta di credito, un libretto di assegni e altri documenti. [f. p.]

I ladri in Comune

Rubano l'auto dei servizi sociali di Biella

BIELLA. Ladri audaci nel cortile degli uffici comunale di palazzo Pella, in via Tripoli: si sono impossessati della «Punto» in dotazione ai servizi sociali e adoperata regolarmente dalle assistenti domiciliari.

A scoprire che l'auto non più al suo posto è stata un'assistente, Maria B., 46 i, residente in città. Già lunedì la donna aveva notato che mancava l'utilitaria, che riporta sulle fiancate anche la scritta «Città di Biella», ma non ha dato molto peso alla cosa, ritenendo che qualche altra dipendente dell'ufficio potesse averla usata. Solo l'indomani, dopo averne parlato con le colleghe, si è convinta che si trattava di un furto, e ha sporto denuncia alla polizia.

Esiste il sospetto che l'auto rubata possa essere usata per mettere a segno qualche truffa, magari ai danni di persone anziane che potrebbero essere ingannate dalla scritta sulle fiancate. [f. p.]

Graglia, ciclo di incontri all'Hortus Otii

Lo psicologo insegna a combattere lo stress

GRAGLIA

Con il contributo della Provincia, l'Hortus Otii organizza quattro fine settimana di incontri.

L'appuntamento è per sabato e domenica, con «Rosso d'autunno». Il 25 e 26 novembre toccherà ad «Azzurro d'inverno», il 24 e 25 marzo a «Verde di primavera» e il 5 e 6 maggio a «Giallo d'estate».

Il progetto è gestito e coordinato psicologa Medina Bevilacqua Cerrato, dallo psicoterapeuta Giuseppe Campra e da Alessandro Sibille, in collaborazione con associazioni torinesi Cspp Metis, Torino Associa e Kaleidoscopio.

Dice lo psicoterapeuta Giuseppe Campra: «Avvicinarsi alla natura è un antico metodo naturale di cura contro lo stress, e inoltre ossigena i polmoni. Rientrati dalle passeggiate, si prepara pranzo e cena insieme, e si mangia con calma secondo i canoni desueti del "convivium". Ciò aiuta a conoscere gli altri e autoconoscersi. Sono benvenuti i disabili psichici, che saranno seguiti particolarmente dalla dottoressa Bevilacqua e da me».

Giuseppe Campra, psicoterapeuta e organizzatore del ciclo di incontri

Questo il programma per «Rosso d'autunno»: sabato il ritrovo è alle 10 all'Hortus Otii (via del Canale 3). Poi il cocktail di benvenuto e le passeggiate a contatto con la natura biellese.

Nel pomeriggio, la dottoressa Carla Garrone seguirà le attività espressione pittorica, i giochi autoconoscenza e creatività, le danze e i canti. A chiusura del primo appuntamento con «I colori delle stagioni», domenica alle 16,30 ci sarà la grande festa con i genitori.

Per informazioni, telefonare a questi numeri: 011-43.30.136 e 0347-49.26.604. [d. sa.]

Nuova mozione

Coggiola, oggi in Consiglio il caso-palestra

COGGIOLA. Dopo la rinuncia da parte della famiglia Fava Camillo donare la necessaria per l'acquisto delle attrezzature della palestra comunale, e il conseguente scambio accuse all'interno del Consiglio, maggioranza e opposizione tornano a confrontarsi oggi in sede consiliare.

All'ordine del giorno c'è l'esame della mozione presentata dai consiglieri minoran- Giovanni Capri e Luciano Mina, che propone di affiggere nell'atrio della nuova palestra la seguente dedica: «Alla memoria di Pietro Fava Camillo e di tutti i ragazzi della Valle Sessera scomparsi prematuramente».

Il Consiglio comunale dovrà, inoltre, esprimersi in merito all'assunzione di mutuo da 160 milioni con la cassa depositi e prestiti, per l'acquisto degli arredi e per la sistemazione dell'area esterna della struttura sportiva.

La riunione è fissata per le 19 presso il municipio. [m. ch.]

Fingerma finanzia la tua

Info Seat: 000-027444 www.seat.com

Gli spiriti liberi sanno scegliere.

Il fascino, la forza, la grinta di Leon vi aspettano presso tutti i Concessionari Seat. Mettetevi in moto, preparatevi a guidare la libertà.

Nuova Seat Leon. Pensiero forte.

SEAT

Vieni a provarla da:

COMAUTO 2

CONCESSIONARIA SEAT PER LA PROVINCIA DI BIELLA

BIELLA - Via Galimberti, 45
Tel. 015 401050 - 015 402360

Consegnate agli alluvionati le offerte dei nostri lettori. Prezioso l'aiuto di polizia e carabinieri

Specchio dei tempi, postino della solidarietà

Ieri mattina distribuiti a Trino i primi 123 milioni

Donata Belossi
TRINO

Fa freddo e l'umidità si alza dalle strade e dai muri non ancora asciutti di Trino, ma alle 9 la coda davanti al municipio è già lunghissima: Specchio dei tempi distribuisce i primi aiuti e anche se le porte si apriranno solo alle 10, gli anziani, soprattutto, non hanno voluto attendere. E si accalcano davanti alla porta stretta per avere un segno tangibile della solidarietà dei lettori della Stampa.

L'assegno è «piccolo», 500 mila lire a famiglia, ma la gente ringrazia, e molti si commuovono.

«Che batosta» dice Antonietta Pollone, 76 anni, occhi azzurri arrossati dalla fatica. «Ma ci riprenderemo - aggiunge con una scrollata di spalle -. La vita continua». E allora viene voglia di abbracciarla e di indicarla agli altri: a quelli più giovani che sbuffano, a quelli che si arrabbiano perchè non sono in elenco, a chi profetizza la fine di Trino. Antonietta è vedova, la figlio è lontana, e lei, casa al pian terreno, ha perso molto.

Dal breve scambio di battute, mentre si compila la ricevuta di quietanza, emergono tante storie di ordinaria tristezza.

Quella degli emigrati maghrebini, per esempio. C'è la moglie di Mustafà Ouarirou con due bambini piccoli al seguito. Non parla benissimo in italiano, e in un primo momento non si riesce a trovare, tra gli oltre 200, il suo nome. Il volto, incorniciato dal foulard, tradisce la delusione. Si cerca meglio, non più sotto la «d», ma sotto la «o», ed ecco fe il sospiro di sollievo è anche dei bravissimi poliziotti e carabinieri che ci aiutano! che le si può dare l'assegno, e si capisce che per la sua famiglia può fare la differenza.

Dopo di lei, in fila, c'è Aldo Portinaro, 72 anni, un'altra storia. Abita nel disastrato quartiere della Cappelletta. «Mi è andato tutto a "ramengo". Ma da qui non me ne vado. Il fiume non avrà la meglio». Due sabati fa l'hanno portato via in elicottero i vigili del fuoco; il figlio è militare e Aldo per ora è solo a lottare contro l'acqua che ancora abita nella sua cantina. «Adesso vado a casa - dice rincuorato - a dare l'assegno a mia moglie Giuseppina».

Poi è il turno di due giovani. Il primo è straniero, si chiama Saad Houcine, ha 28 anni, e arriva dalla Tunisia. Abita a Trino da 6 anni, lavorava a Casale, e suo figlio ha un anno. «Grazie, grazie agli amici di Trino che mi hanno aiutato in questi giorni di confusione. Anche la mia fabbrica è andata sott'acqua, ma spero di poter ritornare presto al mio posto».

Vicino a lui, una ragazza, Maria Michela Totaro, con una storia che è l'emblema di Trino. Racconta, e riesce a sorridere: «Ho due figlie: una per ogni alluvione. La prima, nel '94, era appena nata. L'altra ha oggi 4 mesi». La casa della famiglia Totaro è proprio sopra la roggia, ed è costata un mutuo e tanti sacrifici. «Abbiamo perso quasi tutto - spiega con grande dignità -, ma per fortuna mio marito lavora a Vercelli e la fabbrica non ha subito danni».

Non c'è tempo per consolarla. La coda, fuori dall'ufficio dell'anagrafe, sembra sempre più lunga. E ci si sente impotenti, e pasticcioni, nonostante si cerchi di fare in fretta e di non apparire burocratici, così presi tra elenchi e carte.

Non mancano le contestazioni. «Perchè non sono in elenco?» chiedono gli esclusi. Ed è difficile chiarire che La Stampa ha accolto tutte le richieste pervenute, quelle di chi ha telefonato direttamente in redazione, e le segnalazioni del Comune di Trino, e dell'Ufficio e del Coni, e del sindaco di Palazzolo. Ma che è umanamente impossibile avere in elenco chi non si è fatto vivo in alcun modo. E allora si registrano anche le nuove richieste, e con il cuore si vorrebbe dare a tutti e subito un po'di sollievo.

Mario Giorcelli ha 66 anni. «Questa volta dice - mentre firma con la mano malferma la ricevuta - l'acqua in casa era alta quasi 2 metri. Speriamo che lo Stato ci aiuti». Mario ha un figlio di 20 anni invalido, e un altro ragazzo che è ancora a scuola. «Come si fa a vivere così?». E' lo stesso racconto di Davide Ferrarotti, 68 anni, 80 centimetri di fiume in casa, e 130 in cortile. Li ascolta, ed annuisce, Rosanna Camburšano, 76 anni. Per ora vive con il marito, che non cammina più, nella casa del figlio, una poltrona per letto. Dice sua nuora: «Grazie di tutto. Speriamo però che il Comune ci assegni una casa nuova». Sì certo, 500 mila lire non sono nulla, se non la testimonianza che tante persone, anche non ricche, hanno offerto generosamente quello che hanno potuto, e magari anche di più. La Stampa, ieri mattina, è solamente stata il loro orgoglioso postino.

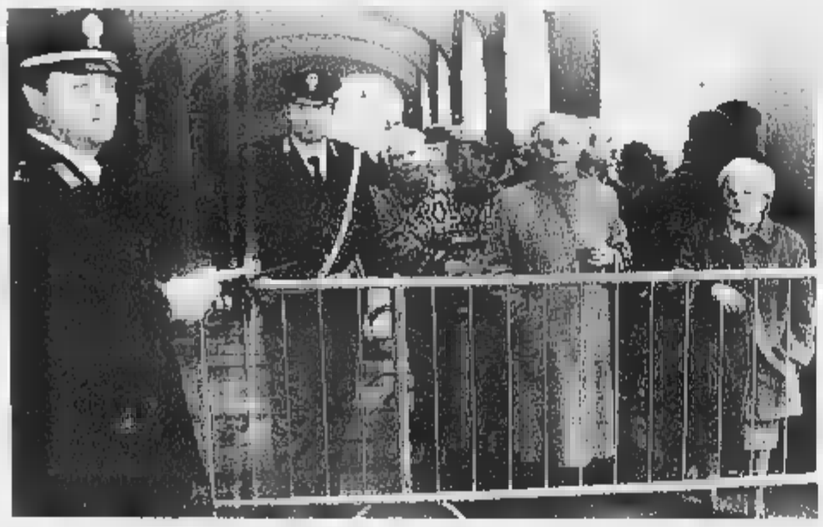

Sono oltre 120 i milioni distribuiti ieri. Una prima tranche, che sarà seguita nei prossimi giorni da un secondo appuntamento con i trinesi. Nelle foto di Renato Greppi tre degli alluvionati aiutati da Specchio dei tempi: in alto Rosanna Camburšano, sotto una mamma marocchina, moglie di Mustafà Ouarirou, con il piccolo; qui di fianco Antonietta Pollone, 76 [illegible] grinta per ricominciare

Da lunedì si raccolgono allo 0161.54747 della Stampa nuove richieste di contributi

Ieri mattina davanti al municipio di Trino la lunga coda di alluvionati che hanno chiesto aiuto a Specchio dei tempi. Tanto [illegible] che raccontano di coraggio e di voglia di ricominciare, ma anche di stanchezza e di paura per il futuro. Qui sotto a sinistra Davide Ferrarotti, a destra Aldo Portinaro. Di fianco in alto, Mario Giorcelli e, più sotto la giovane Maria Michela Totaro, mamma di due bambini nati poco prima delle alluvioni del '94 e di adesso (FOTO GREPPI)

Saad Houcine 28 anni, tu[illegible] emigrato a Trino da 6 anni

Federpiemonte
Federazione Regionale
dei Gruppi Giovani Imprenditori Piemontesi

Convegno
INFOBAHN 2000

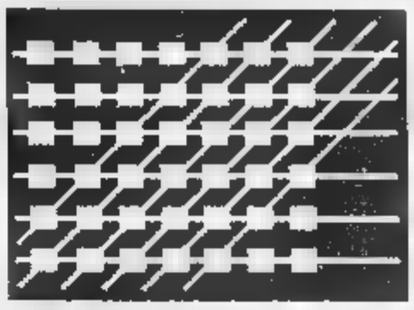

LA RETE:
ISTRUZIONI PER L'USO
Uomini, Programmi, Cavi

Biella, 26 ottobre 2000 – ore 14,30
Città degli Studi, Corso G. Pella, 2

PROGRAMMA

- 14,30 **Registrazione dei partecipanti**
- 15,00 **Saluti**
  ***L. Trebbi**, Presidente G.I. Biella*
  ***Bosso**, Presidente G.I. Federpiemonte*
- 15,15 **Apertura lavori**
  ***M. Marchi,** Unione Industriale Biellese*
  ***P. Sella,** Banca Sella*
- 15,45 **Chi contribuisce allo sviluppo della rete**
  ***R. Contin**, COLT Telecom*
  ***A. De Luca**, NOICOM*
  ***S. Cipri**, OpeNNet*
  ***G. Donna**, SAA*
  Modera:
  ***F. Reviglio**, La Stampa*
- -17,00 **Coffee break**
- -17,15 **Lavori in corso**
  ***R. Bellavita**, AIT*
- -17,30 **I programmi per la rete**
  ***F. Angeleri**, IBM Italia*
  ***C. Iantorno**, Microsoft Italia*
  ***G. Bramati**, Sun Microsystems Italia*
  ***F. Musto**, Red Hat Italia*
  Modera:
  ***A. R. Meo**, Politecnico di Torino*
- -18,30 **Dibattito**
- -19,00 **Conclusioni**
  G. Pichetto Fratin
  Assessore Industria Lavoro e Formazione Professionale - Reg.ione Piemonte

Per ulteriori informazioni: www.gisit.it/Piemonte

LETTERE AL GIORNALE

Korczak e Dopolavoro Un invito a donare

L'Associazione Janusz Korczak ed il Circolo di Vercelli del Dopolavoro Ferroviario ancora una volta si rivolgono alla grande generosità vostra e delle vostre famiglie. Nel '97, in occasione del terribile terremoto delle Marche e dell'Umbria, la solidarietà dei bambini di Vercelli e del Vercellese ridiede fiducia a centinaia di compagni di Serravalle di Chienti, di Nocera Umbra e di Valtopina. Nel '99 la stessa solidarietà ha ridato un po' di speranza a centinaia di bambini vittime della tragedia del Kosovo. Ora la tragedia è proprio vicino a noi. Centinaia di vostri compagni di Trino Vercellese, di Casale e di altre località, insieme ai loro famigliari, hanno perso tutto. Vogliamo aiutarli a riprendere speranza e fiducia e ricominciare? Servono indumenti, lenzuola, coperte, anche un gioco per poter di nuovo sorridere. I doni saranno raccolti nelle singole scuole. L'Associazione Korczak e il Dopolavoro Ferroviario provvederanno al ritiro, al trasporto e alla consegna diretta. Per provvedere con tempestività e secondo le reali esigenze alla distribuzione dei materiali, si prega di specificare sui pacchi i relativi contenuti. Per la consegna, e per quanto possibile, sarà invitata una delegazione di bambine e di bambini.

Le due associazioni, Vercelli

Da Trino un grazie a tutti i volontari

Un grazie a tutti i volontari (e sono tanti!) che, anche da regioni molto lontane, sono arrivati a Trino per portare il loro aiuto in questa prima emergenza del dopo alluvione. Penso che la Città di Trino, messa in ginocchio, ma non doma, da questa ennesima tragedia (due alluvioni in sei anni non è cosa da poco) debba loro almeno questo come riconoscenza.

Ma, lasciatemelo dire, un doppio grazie a tutti i volontari trinesi (amministratori locali, volontari della Pat, volontari della locale Associazione nazionale carabinieri e tanti altri oscuri, ma nobili, cittadini) che, durante e dopo l'alluvione, trascurando, anche per giorni interi, le loro case e i loro familiari, si sono prodigati, con l'angoscia nel cuore, per i loro concittadini trinesi. E' indubbiamente una cosa encomiabile ed è, anche, un segnale positivo che deve servire a ridare una speranza ed un futuro a questa nostra martoriata città. A tutti questi vada, almeno, un doppio grazie.

Piergiorgio Ferraris, Trino

NUMERI UTILI

AUTOAMBULANZE

Vercelli: 0161 213.000 Croce Rossa.

Cigliano: tel. 0161 424.757;
Gattinara: tel. 0163 832.600;
Santhià: tel. 0161 92.91;
Trino: tel. [illegible] 801.465;
Borgosesia: tel [illegible];
Crescentino: tel. 0161 841.122;
Volontari Soccorso Grignasco: tel. 0163 418.617.

PRONTO SOCCORSO

Vercelli: S.Andrea, telefono 0161 593.333;
Ambulanza telefono 0161 217.000;

Gattinara: telefono 0163 822.245;
Santhià: telefono 0161 929.211.
Servizio emergenza sanitaria 118 esclusivamente per i Comuni dell'Usl 11.

[illegible] MEDICA

Vercelli: telefono 0161 255.050;

Arborio: telefono 0161 86.384;
Borgosesia: telefono 0163 25.513;
Cigliano: telefono 0161 424.524;
Crescentino: telefono 0161 842.655;
Gattinara: telefono 0163 835.411;
Santhià: telefono 0161 929.200;
Trino: telefono 0161 [illegible].

IGIENE E SANITA' PUBBLICA

Vercelli: telefono 0161 217.766;
Santhià: telefono 0161 929.212-929.227;
Borgosesia: telefono 0163 22.492;
Varallo: telefono 0163 52.486-52.092;
Gattinara: telefono 0163 822.364-[illegible].

FARMACIE DI TURNO

A **Vercelli** oggi è di turno con apertura obbligatoria (9-12,30 e 15-20 a battenti aperti; 12,30-15 e 20-9 a battenti chiusi e con chiamata con ricetta medica urgente): *Farmacia Comunale N. 4*, viale Garibaldi 90, tel. 0161 255.123.

Stroppiana: *Dr. Giovanni Franchino*, via Roma 28, tel. 0161 77.126.

Tronzano: *Dr.ssa Paola Casazza*, via Lignana 43, tel. 0161 911.315.

Borgosesia: *Dr. Piergiorgio Martelli*, piazza Parrocchiale 15, tel. 0163 22.268.

CONSULTORIO PEDIATRICO

Vercelli: telefono 0161 256.793;

Santhià: telefono 0161 929.218;
Gattinara: telefono 0163 822.975.

SERVIZIO VETERINARIO

Vercelli: telefono 0161 257.140-41.212;

Santhià: telefono 0161 929.283;
Borgosesia: telefono 0163 52.486;
Gattinara: telefono 0163 822.344.

Intanto sono state rilasciate le concessioni edilizie per lo stabilimento

Sambonet, è pronto l'accordo

La conferma arriva dal sindaco di Casalino

Camurati

VERCELLI

Per l'insediamento Sambonet nel territorio di Casalino, in provincia di Novara, i giochi sono fatti: lo conferma con un trionfalistico comunicato lo stesso sindaco Massimo Rossi.

«La proprietà Sambonet - scrive il primo cittadino - ha trovato di suo gradimento la posizione dell'area, nelle immediate vicinanze del casello autostradale sulla A 26, ed ha apprezzato la correttezza della posizione assunta dall'amministrazione locale». Aggiunge anche un particolare: «L'accordo - è sempre il sindaco Rossi a dichiararlo - si è perfezionato dopo circa un anno di lavoro attraverso contatti tra Comune e proprietà». La relativa procedura, ormai conclusa, è stata perfezionata con la stipula della convenzione; sono già state rilasciate le concessioni edilizie che prevedono l'edificazione dello stabilimento industriale, il quale interesserà un'area di mila metri quadri di cui 25 mila coperti. Prosegue il sindaco: «Risulta evidente l'importanza, non solo per Casalino ma anche per i Comuni limitrofi, di un simile insediamento». Una scelta amministrativa, aggiunge, perseguita con la collaborazione del Comune di Granozzo con Monticello, mentre quello di Casalvolone, inizialmente interessato, ad agosto ha scelto di recedere dalla convenzione di tre.

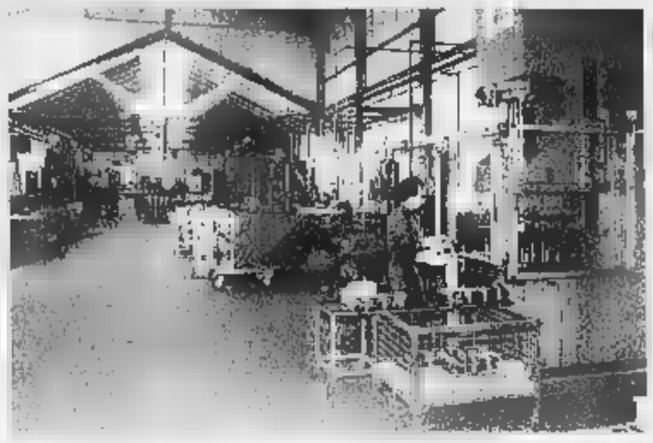
Una fotografia scattata all'interno della «Sambonet» di Vercelli

L'insediamento interesserà un'area di cinquantamila metri quadri e sorgerà vicino al casello dell'A26

«La vicenda Sambonet - scrive Rossi - apre nuove prospettive per lo sviluppo industriale in quei terreni, lungo la statale 11, tra Orfengo e il casello autostradale di Vercelli Est». Il sindaco parla infine dell'istituzione di uno «sportello unico» con il Comune di Granozzo, e conclude dichiarando che «le 2 amministrazioni sono pronte a dividersi sia gli oneri per l'opera di sensibilizzazione nei confronti degli imprenditori, che i successivi benefici».

NOTIZIE FLASH

VARALLO

Turismo in Valsesia Debutta un centralino

Sarà presentato sabato a Stresa, nell'ambito di un convegno dedicato alla comunicazione in campo turistico, il nuovo «call center» di Turismo Valsesia Vercelli. Si tratta di un centralino elettronico in grado di fornire migliaia di informazioni legate al territorio. Componendo il numero 0163.51280 si potrà conoscere una fitta serie di informazioni che riguardano il Vercellese e la Valsesia. Il centralino è automatico e si potrà «dialogare» con il computer sia con la tastiera del proprio telefono sia rispondendo a voce ai vari quesiti. Componendo una sequenza che verrà indicata dalla voce registrata sarà in ogni caso possibile colloquiare anche con il personale di Turismo Valsesia Vercelli.

VERCELLI

Oggi una conferenza dedicata ai luoghi biblici

Oggi pomeriggio, con inizio alle 15,30, il canonico don Paolo Orecchia terrà una lezione del corso dell'Università della Terza età nell'aula magna del Seminario di Vercelli. La relazione è intitola «Aspetti geografici e storici dei luoghi biblici»

Bloccati a Vercelli

Truffatori con i falsi Gratta e vinci

VERCELLI. Bloccati dalla polizia i «gemelli del gratta e vinci»: esibendo tagliandi contraffatti del popolare gioco si facevano consegnare vincite fasulle. Almeno in un caso, in città, sono riusciti a incassare 100 mila lire, ma il secondo colpo è andato loro male e hanno rimediato una denuncia per truffa consumata, truffa tentata e rapina impropria.

Protagonisti della vicenda, l'altro giorno, sono stati due gemelli residenti a Milano, D. e O. R., di 35 anni. Uno dei due entra in un bar del centro ed esibisce un tagliando del gioco. «Ho vinto 100 mila lire», spiega al cassiere, il quale apre il cassetto e consegna la vincita: solo dopo qualche tempo si accorge che il tagliando è falso, e non può fare altro che chiamare la polizia.

E' invece andata male al gemello, che si presenta in tabaccheria dei dintorni. «Ho vinto», dice al commerciante, che li per li consegna le 100 mila lire, ma subito si accorge che il tagliando è falso e rincorre il falso vincitore. Questi si rivincola e strattona il negoziante, ma nel frattempo sono arrivati due ispettori della Mobile che bloccano i gemelli.

Le indagini proseguono per scoprire altre «vincite» dello stesso tipo. **(w. ca.)**

LA VOCE DELL'ASCOM

«Subito un aiuto concreto ai colleghi alluvionati»

L'Associazione commercianti della provincia di Vercelli, nell'esprimere la propria solidarietà alle popolazioni colpite dai gravi eventi calamitosi delle scorse giornate, ha voluto immediatamente farsi parte attiva nel fornire sostegni concreti. «Abbiamo già dato esecutive - sottolinea il presidente, Giulio Baltaro - alcune iniziative per dimostrare con i fatti la nostra solidarietà alle aziende alluvionate. Purtroppo i danni per quanto riguarda il settore commerciale e dei pubblici servizi sono veramente ingenti, per questo, adesso più che mai, è fondamentale che l'associazione e, quindi, gli associati tutti facciano quadrato per aiutare i colleghi in difficoltà».

A questo proposito, l'Ascom ha reso disponibili sul territorio due propri funzionari presso l'ufficio di Trino, aperto tutti i giorni dalle 8,30 alle 12,30 e dalle 15 alle 17,30, ove le persone interessate si possono rivolgere per ottenere la documentazione necessaria per l'elencazione dei danni subiti e per segnalare i documenti fiscali andati perduti. L'Associazione commercianti, inoltre, ha aperto con 5 milioni - cui si è aggiunta una cifra vicina al milione e mezzo raccolta dai dipendenti - la sottoscrizione «50.000 lire per riaprire un negozio - La solidarietà dei soci Ascom per i colleghi alluvionati».

L'iniziativa si rivolge a tutti gli associati che, con un importo di 50.000 lire o, secondo la propria coscienza, con un importo superiore, possono in questo modo dare un aiuto tangibile ai colleghi associati che in questo periodo hanno visto le proprie attività pesantemente danneggiate dall'alluvione. Il versamento può essere effettuato presso un qualunque sportello bancario versando l'importo sul c c n 128801.2 - Abi 6090 Cab 10007 c/o Biverbanca Agenzia 6, piazza Pajetta, Vercelli.

Proprio in nome del principio di mutualità che da sempre anima l'attività delle Ascom, Confcommercio Piemonte si è fatta promotrice di una analoga iniziativa di solidarietà presso tutte le Ascom italiane in generale e piemontesi in particolare affinché, nascano presso i propri associati, porti avanti un'opera di sensibilizzazione verso i colleghi colpiti da alluvione «Riteniamo quanto meno doveroso - evidenzia il direttore dell'Ascom, Fernando Lombardi - attivarsi per essere concretamente vicini a chi si ritrova a vivere la stessa drammatica situazione già provata soltanto 6 mesi fa». La stessa sensibilità anima anche l'iniziativa dei commercianti vercellesi che, già per il 29, hanno predisposto «Una domenica per gli alluvionati». La giornata, in cui ci sarà la straordinaria apertura dei negozi, sarà utile per devolvere una parte dell'incasso in favore delle popolazioni di Trino, Crescentino, Saluggia, dell'Alta Valsesia, insomma di tutti quei 58 Comuni che, in forme diverse, sono stati danneggiati dall'alluvione. In ultimo, solo per seguire un ordine cronologico, l'Ascom ha collaborato insieme al Comitato manifestazioni e «La Stampa alla realizzazione delle serate di solidarietà in programma per lunedì 30 ottobre al Teatro Civico di Vercelli

Per i lavori in corso la chiusura (per frana) della galleria di Azoglio

Borgosesia, alle nuove rotonde 4 settimane di traffico infernale

BORGOSESIA

Traffico in tilt per quaranta giorni. Non solo alla rotonda in costruzione di corso Vercelli, ma anche al Rondò, dove i veicoli provenienti dalla Valsessera e quelli su dei due incroci. L'altra strada provinciale della valle del Sessera, quella della galleria di Azoglio, è infatti bloccata per uno smottamento. Dunque, due rotonde intasate a distanza di neanche 500 metri danno il benvenuto a chi viaggia in Valsesia. A parte la questione del Rondò, sempre complicata quando una delle due provinciali valsesserine viene chiusa al traffico (e comunque la rotatoria permette di non fare lunghissime attese a chi proviene da Guardella), il nodo principale è all'intersezione tra la statale 299 e Vercelli. E quel che è peggio è la durata annunciata dei disagi.

«Purtroppo devo confermare - risponde il sindaco Corrado Rotti -, i tempi sono questi: serviranno almeno altre quattro settimane prima che la carreggiata possa essere riaperta completamente». E in quell'occasione sarà già in funzione la nuova rotonda. Il problema è generato dal fatto che per allestire l'aiuola centrale, intorno alla quale girerà tutto il traffico, i veicoli sono convogliati su stretto passaggio due curve quasi a gomito dove camion e pullman faticano a transitare quando si incrociano. Non solo, proprio lì c'è l'accesso al parcheggio di un supermercato e di una concessionaria d'auto e pochi metri più avanti lo svincolo per entrare in centro città.

Problemi di code per gli automobilisti che viaggiano in Valsesia

«Però possiamo parlare di negligenza né dell'Anas né neppure della ditta che sta eseguendo il lavoro - aggiunge Rotti -. Le norme sulla sicurezza nei cantieri impongono il rispetto di determinate distanze, e non c'erano alternative per deviare la circolazione». Per un mese, non resta che cercarsi soluzioni diverse (Grignasco, ad esempio) per raggiungere la Valsesia, oppure fare coda. **(i. fo.)**

L'iniziativa a Vercelli

Biglietto unico (con sconto) per tre musei

VERCELLI. Biglietti unici per la visita a tre musei cittadini. I «ticket» saranno corredati da pieghevoli illustrativi intitolati «Visitare i Musei di Vercelli è diventato più facile». L'iniziativa parte da un'idea dell'assessorato alle Politiche culturali del Comune presentata da Gianni Mentigazzi e i biglietti saranno disponibili dal primo novembre con lo scopo di promuovere la frequentazione dei musei. Il tutto seguendo il consiglio impostato sotto lo slogan «... due passi in centro, per riscoprire il fascino dimenticato di una città d'arte e di storia, tre musei si aprono al pubblico nella loro bellezza artistica e culturale».

Ci saranno quindi questi biglietti di ingresso cumulativo validi per il Museo del Tesoro del Duomo, per il Museo Francesco Borgogna e per il Museo Leone, con una notevole riduzione del prezzo. Si troveranno alle casse dei musei e costeranno 14 mila lire, anziché le 22 mila che si spenderebbero se fossero acquistati singolarmente.

Mentigazzi

I tre musei, con questa nuova procedura, potranno essere visitati nei trenta giorni successivi alla data di emissione dei biglietti, seguendo le tracce dei dépliants che li accompagnano, la cui grafica è stata curata da Amedeo Corio. Si tratta di un «informativo» comodissimo, specialmente per chi è poco pratico del capoluogo. Oltre agli orari di apertura e alle indicazioni dei percorsi in una piccola mappa della città, viene fornito un condensato di storia e contenuto dei musei.

E questi sono gli orari in cui i musei della «trilogia» aprono i battenti.

Per il Museo del Tesoro del Duomo (piazza D'Angennes): mercoledì dalle 9 alle 12, sabato dalle 9 alle 12 e dalle 15 alle 18, domenica dalle 15 alle 18. Per il Museo Leone (via San Michele): martedì, giovedì e sabato dalle 15,30 alle 17,30, domenica dalle 10 alle 12 e dalle 15 alle 18, mentre per i mesi di dicembre e gennaio l'apertura è limitata a Palazzo Langosco. I giorni e gli orari per il Museo Borgogna (via Borgogna) sono i seguenti: da martedì a venerdì dalle 15 alle 17,30 e sabato e domenica dalle 10 alle 12,30. **(g. bar.)**

L'inviato de «La Stampa» stasera ospite del Panathlon

Marco Ansaldo racconta le sue emozioni olimpiche

VERCELLI

Squadra che vince non si cambia. O quasi. I panathleti vercellesi ricordano estremo piacere la serata dedicata ai Giochi di Atlanta quando Marco Ansaldo con ironia, garbo e buon gusto raccontò i Giochi vissuti e visti con gli occhi dell'inviato. A distanza di quattro anni, Marco Ansaldo, firma prestigiosa de «La Stampa», tornerà a incantare la platea del Panathlon.

L'appuntamento è per le 20 di oggi, nell'abituale cornice del Modo Hotel. Sarà ennesimo gala, con un «parterre du roy» di tutto rispetto: oltre a Marco Ansaldo (che già da solo garantisce una serata effervescente) ci saranno «guest star» i tre medagliati vercellesi a Sydney 2000: Maurizio Randazzo e Paolo Milanoli, oro nella spada a squadre, e Giovanni Pellielo, bronzo nel tiro a volo.

L'inviato de La Stampa Marco Ansaldo racconterà al Panathlon le emozioni vissute come cronista ai Giochi olimpici

Ansaldo, presente «sul campo», rievocherà ancora una volta le imprese degli atleti biciclolani provando anche a dare la propria interpretazione. Considerando che l'inviato de «La Stampa» è un attento conoscitore dello sport, non mancheranno alcuni flash sulle gesta che hanno caratterizzato la prima Olimpiade del Terzo Millennio: dalle suggestive cerimonie ai 400 metri d'oro di Cathy Freeman all'inatteso successo di un europeo sui 200 metri dopo Borzov e Livio Berruti. **(p. m. f.)**

Costruttori nei guai

Fuorisce d'acqua al rione Canadà Due denunciati

VERCELLI. Continuavano a consumare l'acqua senza, però, pagare la bolletta, per questo sono stati denunciati dai carabinieri.

A finire nei guai due costruttori vercellesi, di 57 e 33 anni le cui iniziali sono N. B. e D.B., che, secondo il racconto dei militari, si sarebbero collegati «abusivamente» alla rete idrica comunale per poter utilizzare l'acqua in modo gratuito. E la cosa sarebbe andata avanti per alcuni mesi, fino a quando non è arrivata una segnalazione ai carabinieri che, dopo un'attenta verifica, hanno fatto scattare le denunce.

I due vercellesi, che in quel periodo erano impegnati nella costruzione di una villetta al rione Canadà, si sarebbero collegati alla rete idrica dal novembre scorso fino al mese di maggio, evitando così di dover pagare una bolletta di quattro milioni. **(g. mo.)**

Per la pubblicità su LA STAMPA
SALODINI srl AgentaPublikompass spa
13100 VERCELLI
Via Duchessa Jolanda, 20
Tel. 0161.250.754 - Fax 0161.220126
BIELLA
Viale Roma, 5
Tel. 015.849.12.12 - Telefax 015.849.33.25
PK publikompass

Adesso Fiat

Fino al 31 Ottobre

Fiat Punto
10 milioni in 24 mesi
a tasso zero*.

VI SIETE PERSI QUALCHE OCCASIONE NELLA VITA? NON PERDETEVI QUESTE.

Come vedete, le opportunità per partire subito con una Fiat nuova non mancano. Ma solo fino al 31 ottobre. Correte in Concessionaria: se volete approfittarne, dovete pensarci in fretta. Anzi, adesso.

*FIAT PUNTO - Esempio di finanziamento: importo da finanziare: L. 10.000.000. N° rate: 24. Importo singola rata: L. 416.667. Spese gestione pratica: L. 250.000 + bollI. T.A.N. 0%. T.A.E.G. 3,47%. Salvo approvazione SAVA. Offerta non cumulabile con altre iniziative in corso.

FIAT

CONCESSIONARIA FIAT LOGICA - VIA REPUBBLICA, 60 (BI)

Oggi l'ultimo modello che gli alluvionati devono presentare ai rispettivi Comuni di residenza

Sfollati in albergo, come avere i rimborsi

I moduli anche sul sito Internet della Protezione civile

Nuovo «flash» sui moduli per il risarcimento-danni provocati dall'alluvione, in distribuzione presso i Comuni sul territorio: oggi La Stampa pubblica il documento per coloro che hanno trovato sistemazione in albergo. E' possibile ritagliare pagina del giornale e fotocopiarla per presentare la richiesta danni, chi usa la rete può anche scaricare direttamente il testo da Internet cliccando sull'apposito sito: www.protezionecivile.it. Sempre in tema di moduli, la Confesercenti mette a disposizione le proprie sedi per aiutare i commercianti colpiti dall'alluvione a redarre la stima dei danni e a presentare la richiesta del contributo per il ripristino dell'attività. Ecco dove rivolgersi: Torino, corso Principe Eugenio 7d (tel. 011/52201); Ciriè, via Vittorio Emanuele 95 (tel. 011/9212205); Cuorgnè, via Giovanni Trione 3 (tel. 0124/657307-6807 5); Ivrea, Circonvallazione 58 (tel. 0125/641266); Moncalieri, Piaz Caduti 3 (tel. 011/644132). Tran Torino, negli altri casi la s linea serve da telefono e da fax.

Confesercenti darà un aiuto a compilare i questionari

Quanto alle imprese, la Camera di commercio di Torino annuncia la sospensione del pagamento del diritto annuale per le imprese danneggiate, altrimenti fissata il 31 ottobre. Il provvedimento, disposto con ordinanza del ministero dell'Interno, è riferito all'anno in corso «per le sole persone fisiche , società ed enti (anche in qualità di sostituti di imposta) che data del 13 ottobre 2000 avessero il domicilio o la residenza, la sede legale o operativa, comuni le abitazioni e i cui immobili sono stati oggetto di ordinanza sindacale di sgombero per inagibilità totale o parziale a causa dell'alluvione». Prendete nota: nuove informazioni tempi e modalità del pagamento del diritto annuale saranno disponibili per i soggetti interessati sul sito Internet della Camera di commercio: www.to.camcom.it (e naturalmente sui media).

Sul fronte degli aiuti, Legambiente ha presentato ieri l'iniziativa intitolata «I comuni della solidarietà», mirata a creare un ponte fra le comunità alluvionate di Piemonte e Valle d'Aosta con il resto del Paese. In particolare, si tratta di gemellare i comuni colpiti con località (Seveso, Piolteilo, Pomigliano, li Ravello sono state le prime ad aderire) per impegnarsi nella ricostruzione di infrastrutture per dimensioni ma non per questo meno significative: parchi-giochi, scuole etc.Da parte sua, Legambiente si occuperà di coordinare tutto, mettendo contatto i bisogni dei centri alluvionati con la generosità del resto d'Italia. Chi è interes troverà tutte le informazioni del caso visitando il sito www.legambiente.com telefonando al numero 02/26.70.140. Impegno, quello degli ambientalisti, che non preclude riflessioni - e talora polemiche - sulle cause di un evento giudicato «evitabile». Come? Bloccando le speculazioni edilizie sugli argini e nelle aree golenari dei fiumi, frenando la cementificazione territorio, intervenendo sui piani regolatori, controllando minuziosamente l'escavazione degli alvei fluviali: in una parola, rispettando l'ambiente che ci ospita.

ALLEGATO A (Autonoma

Al Sig.Sindaco

di .....

SCHEMA DOMANDA
sistemazione)

Il sottoscritto ..... nato a..... il .....residente in Comune di
via.....località.....n. ...Codice Fiscale.....avendo avuto l'alloggio, di
via.....n.....di codesto Comune, ove dimorava abitualmente e stabilmente, distrutto o dichiarato
totalmente o parzialmente inagibile con ordinanza sindacale a seguito degli eventi alluvionali verificatisi dal 13 ottobre
2000.

CHIEDE

Di beneficiare del contributo mensile previsto dell'articolo 3, dell'Ordinanza del Ministro dell'Interno n. 3090 del
ottobre 2000 per provvedere all'autonoma sistemazione del nucleo familiare.

A tal fine dichiara

Ai sensi del comma 3 dell'articolo 3 della legge 15 maggio 1997, n. 127 successive modifiche ed integrazioni:

1. che alla data del 13 ottobre 2000 dimorava in modo abituale stabile nell'alloggio sito in Comune di
.....località.....Via.....n.....;
2. che tale alloggio è stato distrutto o dichiarato totalmente o parzialmente inagibile con ordinanza sindacale
n...del...;
3. che il proprio nucleo familiare convivente nell'alloggio suddetto così composto:
   - _____
   - _____
   - _____
   - _____
   - _____
   - _____
4. Che ha provveduto intende provvedere all'autonoma sistemazione del predetto nucleo familiare mediante;

affitto in altro alloggio situato in Comune .....Via.....n.....;

oppure

altra sistemazione alloggiativa (indicare quale) ..... in Comune .....
Via.....n.....;

5. che la suddetta autonoma sistemazione è avvenuta avverrà decorrere dal giorno..... per periodo presunto di mesi.....

Il sottoscritto dichiara inoltre di rinunciare espressamente alla richiesta e/o utilizzazione di alloggi provvisori messi a disposizione dalla Pubblica Amministrazione o da altri Enti in conseguenza dell'assegnazione del contributo richiesto con la presente istanza

Consapevole delle sanzioni previste dal Testo Unico

.....il.....

FIRMA

RISERVATO ALLA PUBBLICA AMMINISTRAZIONE

COMUNICARE CON I CITTADINI NEL RISPETTO DELLE NORME D'INFORMAZIONE E TRASPARENZA PREVISTE DALLA LEGGE

PUBBLICAZIONE AVVISI DI

GARE D'APPALTO
BANDI DI CONCORSO
BILANCI

Siamo a Vostra disposizione
per fornirVi preventivi e tutta l'assistenza necessaria.
Con un solo interlocutore
potrete assolvere agli obblighi di legge,
utilizzando la grande diffusione
di un quotidiano come
LA STAMPA
(Legge 587 del 6.10.1984 Art. 7)

015
849.12.12

publikompass spa
srl - Agenzia Biella - Viale Roma, - Tel. 015.8491212 - Fax 015.8493325

LEGA NORD PIEMONT PADANIA

Il gruppo regionale
della Lega Nord Piemont Padania
organizza il convegno

"Devolution, processo irreversibile"
venerdì 27 ottobre alle ore 21.00
presso Teatro Nuovo di Torino
(C.so Massimo d'Azeglio, 17)

Saluto:
Bernardino Bosio, Segretario Nazionale della Lega Nord Piemont; ***Matteo Brigandì,*** Presidente del Gruppo; ***Claudio Dutto,*** Presidente Comm. Trasporti; ***Oreste Rossi,*** Presidente Comm. Cultura.

Introduzione:
Roberto Cota, Presidente del Consiglio Regionale del Piemonte.

Relatori:
- On. **Umberto Bossi**,
Segretario Federale della Lega Nord
- On. **Giulio Tremonti**,
Comitato di Presidenza Forza Italia

Moderatore: ***Gianni Pintus*** - Il Giornale

Musica e «buffet degli spiriti» per la grande serata in maschera di martedì

Sul lago la Notte delle streghe

Da Salasco un invito alla festa di Halloween

Giovanni Barberis

SALASCO

Freddy Krueger sorgerà dalle gelide acque del laghetto per ballare la rumba con qualche fattucchiera. Dolcetti e scherzetti tra mostriciattoli, fantasmetti e scheletrucchi saranno temi dominanti dell'horror party architettato per la vigilia di Ognissanti al Ristorante «Lago di Salasco». Halloween 2000 è previsto dalle 21 in poi di martedì prossimo, tutti rigorosamente in maschera pronti a divorare le delicatezze del grande buffet degli spiriti a base di spumoni a forma di ossa di morto e vinello che all'occhio sembrerà sangue...

Sonorità rock degli Other Side, mentre una congrega di stregoni valuterà la maschera più bella della serata. E con l'ispirazione di Dracula, che venne trasferito dal suo tetro maniero a Londra, come premio a chi vince, sarà regalato un volo nella capitale d'Inghilterra, offerto dalla Cisalpina Tours di Vercelli. Intanto potrete gustarvi un drink gratuito se fate come Edward mani di forbice, esibendo il tagliando qui allegato, che porta un celebre logo: quello scolpito nel legno di una cassa da morto, nel museo delle streghe di Salem. Prenotazioni allo 0161.95.900.

Intanto ricordiamo agli amanti dell'horror che il film «Scream 2» verrà proiettato a Vercelli al Belvedere di [redacted] Bandaccio, all'ora del terrore, mezzanotte, sia sabato che martedì. Sconti particolari «alla porta accanto» del Victoria Beer House. Show halloweeniano martedì notte anche al Globo di Borgovercelli con il gruppo di [redacted] ballo ed animazione Street Angels, mentre si farà liscio con l'Orchestra del Cuore.

Strega, scopa e gatto nero tre simboli della vigilia di Ognissanti. Molti locali preparano la festa a base di dolci e fantasmi

Questa sera al circolo Sociale il recital di Paola Motta

Biella, per i «Villaggi Sos» le 25 Variazioni di Brahms

BIELLA

Le 25 Variazioni e Fuga su un tema di Handel composte da Brahms, i due Poemi opera 32 di Skrjabin, e di Chopin l'Andante spianato e la Grande polacca brillante opera 22. Sono gli spartiti scelti per il recital benefico che la pianista Paola Motta ha in programma questa sera alle 21 al Circolo Sociale.

L'appuntamento, che gode del patrocinio del Comune di Biella, oltre a raccogliere fondi a favore dell'associazione umanitaria «Villaggi Sos Italia» intende sensibilizzare il pubblico sui gravi problemi del disagio familiare nelle realtà più povere del mondo. Il sodalizio operano infatti nel campo dell'assistenza ai minori seguendo precisi criteri psicopedagogici che hanno la finalità di ricostruire i rapporti affettivi, offrendo ai ragazzi ed ai bambini stabilità e sicurezza e favorendo il loro inserimento nella società.

L'organizzazione diffusa in tutto il mondo si prefigge di trasmettere quei valori essenziali di crescita equilibrata. Così viene ricreata una famiglia, che si muove in un contesto domestico, dove c'è una mamma Sos e dove i fratelli naturali possono restare insieme.

L'artista Paola Motta si è diplomata al Conservatorio «Boito» di Parma e all'Ecole Normale de Musique di Parigi dove ha conseguito il «Diplome Supérieur d'Exécution» con il massimo punteggio. Da tempo si dedica all'attività concertistica come solista ed in formazione cameristica. Insieme ai colleghi Michele Mo [redacted] Alberto [redacted]cchino ha costituito nel '97 il trio «Hausopera» che si è esibito in tournée in tutto il mondo dall'Europa all'America fino in Asia. Paola Motta è docente di pianoforte all'Istituto «Perosi» di Biella. [r. mo.]

La pianista biellese Paola Motta questa sera sarà protagonista di un concerto benefico al Circolo Sociale. L'appuntamento alle 21 è organizzato a favore dei «Villaggi Sos Italia» che si occupano dei minori in situazioni di disagio

L'attore agente immobiliare dei Bonelli su Canale 5

«Vivere» diventa vercellese oggi con il volto di Givogre

VERCELLI

Andrea e Chiara cercano casa. Devono sposarsi, e Chiara vuole sfuggire alla vicinanza di una suocera invadente. Così si rivolgono all'agente immobiliare Tommy Givogre che oggi, dalle 14,10, fa il suo ingresso in «Vivere», la soap opera di Canale 5. L'attore vercellese deve vendere al bell'Andrea Gherardi e alla fidanzata-medico un appartamento nel centro di Como, ma la coppia (oggi gli appassionati della soap lo vedranno in diretta) non riesce a decidere e l'acquisto della casa resta in sospeso. Cosa, all'intreccio, si aggiunge anche un dubbio tutto vercellese. L'«agente» Givogre tornerà in scena nell'equivalente italiano di «Beautiful», che incanta davanti al teleschermo milioni di persone? Neppure l'interessato, però, al momento sa dare una risposta. Ha girato le sue scene in settembre, a Como, in una piazza transennata e gremita di fans, ma non sa ancora se il suo personaggio avrà un futuro. E non sta bluffando per nascondere una trama ricca di colpi di scena.

I vercellesi però potranno rivedere l'attore sulle reti Mediaset a gennaio, quando Canale 5 proporrà i nuovi episodi della sit-com «Casa Vianello» e Tommy Givogre sarà protagonista de «Il presidente», che ha girato accanto alla coppia forse più collaudata della televisione. E [redacted] «Casa Vianello» il «personaggio» Givogre ha certamente un futuro. L'attore sta già lavorando ad un episodio della serie successiva. [r. m.]

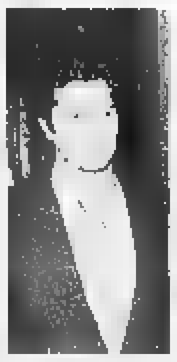

L'attore vercellese Tommy Givogre apparirà anche in un episodio di «Casa Vianello»

Domenica a Borgosesia

Matinée [redacted] classic con il pianoforte di Michaela Toni

BORGOSESIA. Matinée «in classic», domenica al teatro di [redacted] Sesone. «Aperitivo in musica» è il titolo dato dalla Pro loco per questo concerto che vedrà protagonista, con inizio alle 17,30, la pianista Michaela Tomi che suonerà un repertorio dalla [redacted] nata in Mi maggiore di Scarlatti alla sonata in La minore di Mozart, dalla ballata numero 4 opera 52 di Chopin a due rapsodie di Brahms. E come finale eseguirà la sonata numero [redacted] di Prokofiev.

Nata a Timisoara (Romania), Michaela Tomi [redacted] attualmente iscritta al Conservatorio «Verdi» di Milano, allieva del maestro Riccardo Risaliti.

Numerosi i suoi concerti tenuti in tutta Europa. Ha partecipato a concorsi, sempre a livello internazionale, ed ha conseguito una borsa di studio per corsi all'Accademia «Mozarteum» di Salisburgo. Ha fatto parte di diverse formazioni orchestrali e cameristiche.

Al termine del concerto, l'aperitivo. Info, per prenotare, allo 0163.22.285. [g. bar.]

A TUTTO JAZZ ALL'EQUIVOCO

Biella, doppio live [redacted] Carlo Sola

BIELLA. Doppio appuntamento jazz all'«Equivoco». Domani sera sulla pedana di viale Cesare Battisti ritorna l'«OrJazz Quintet» che vede alla batteria uno special guest Carlo Sola (nella foto) con Stefano Melis, Giulio Pedrana, Francesco Gariazzo, Gabriele Artuso e Fabio Mora). Sabato sono di turno i «Terzo Millennio» con Luca Comolo, Alessandro Cristilli, e le vocalist Angela Moretto e Veronica Bordignon. [r. mo.]

La mostra del Comune s'inaugura sabato al Ridotto

«Antichi teatri di Vercelli» tra manifesti e locandine

VERCELLI

Sulle tracce [redacted] documenti dei teatri d'antan di Vercelli, al Ridotto del Civico si terrà un'interessante mostra di locandine [redacted] manifesti di rappresentazioni, provenienti dall'Archivio di Stato di Vercelli. L'esposizione, realizzata dall'assessorato alle Politiche culturali, verrà inaugurata alle 17 di sabato.

L'evento è la seconda fase di [redacted] progetto a cura del Comune, che nell'ottobre di tre anni fa propose manifesti del primo Teatro Civico di via Monte di Pietà, riguardanti il periodo dal 1842 al 1923, quest'ultimo anno in cui il teatro municipale vercellese fu distrutto da un incendio.

Ora, invece, l'epoca presa in considerazione dalla mostra è antecedente. Infatti, i documenti coprono un arco di tempo dal 1750 (anno in [redacted], nel Broletto in Piazza dei pesci, era [redacted] ricostruito un teatro con tre ordini di palchi) fino al 1842, anno in [redacted], dopo il periodo del «Teatro dei Nobili» in piazza Amedeo IX, si aprì il sipario del Teatro Civico, dove attualmente si trova.

Per la mostra degli «Antichi teatri di Vercelli» al Ridotto, sarà proposto anche un catalogo, con parecchi commenti che ne illustrano vicende e storie. L'apertura al pubblico sarà fino al [redacted] novembre, in orari dalle 10 alle 12 e dalle 16 alle 18. Sarà fruibile anche negli orari in cui il teatro resterà aperto per spettacoli serali. [g. bar.]

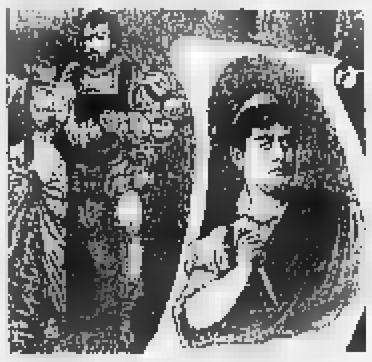

Un antico manifesto

stasera

AL CINEMA

BIELLA

IMPERO. Inf. Tel. 015-22.796-31.312
L'uomo senza ombra di P. Verhoeven con E. Shue, K. Bacon. Orario 20-22.30. Lire 12.000-10.000

MAZZINI. Inf. Tel. 015-22.796-31.312
SALA 1 **Wonder Boys** di C. Hanson con M. Douglas, T. Maguire, F. McDormand. Orario 20-22.30. Lire 12.000-10.000
SALA 2 [redacted] **momento giusto** di e con Giorgio Panariello, Adriana Celentano. Orario 20.15-22.30. Lire 12.000-10.000
SALA 3 **Malena** di Giuseppe Tornatore con Monica Bellucci. Orario 20-22.30. Lire 12.000-10.000

ODEON. Inf. Tel. 015-22.796-31.312
OGGI RIPOSO

SOCIALE. Inf. Tel. 015-22.796-31.312
La famiglia del professore matto di P. Segal con Eddy Murphy, J. Jackson. Orario 22.10 spettacolo unico. Lire 12.000-10.000

BORGOSESIA

[redacted] Inf. Tel. 0163-22.098
OGGI RIPOSO

CANDELO

VERDI Inf. Tel. 015-253.84.27
The Big Kahuna di John Swanbeck con Kevin Spacey, Danny De Vito, Peter Facinelli. Orario 22.15 spettacolo unico. Lire 12.000-10.000

COSSATO

N. PRIMAVERA Inf. Tel. 015-925.620
OGGI RIPOSO

COSTANZANA

PARROCCHIALE.
CHIUSO

MEZZANA MORTIGLIENGO

ANGELUS.
CHIUSO

PRAY

EXCELSIOR Inf. Tel. 015-757.124
OGGI RIPOSO

[redacted]IÀ'

IDEAL Inf. Tel. 0161.930.827-0335-4467466
Le regole della casa del sidro con Tom Hanks. Orario 21 spettacolo unico. Ingresso con tessera

TOLLEGNO

FELIX Inf. Tel. 015-242.31.13
CHIUSO

TRINO

ORSA Inf. Tel. 0161-828.620
Non uno di meno Orario 21.30 [redacted] unico. Lire 10.000-abbonamento

VARALLO

SOTTORIVA Inf. Tel. 0163-54.265
CHIUSO

VERCELLI

ASTRA Inf. Or. Tel. 0161-255.830
OGGI RIPOSO

NUOVO ITALIA Inf. Or. Tel. 0161-257.744
OGGI RIPOSO

PRINCIPE Inf. Or. Tel. 0161-259.047
La famiglia del professore matto. di P. Segal con E. Murphy, J. Jackson. Orario 22.10 spettacolo unico. Lire 12.000-10.000

VIOTTI Inf. Or. Tel. 0161-250.845
OGGI RIPOSO

BELVEDERE DOLBY DIGITAL Inf. Or. Tel. 0161-215.019
OGGI RIPOSO

LUX Inf. Or. Tel. 0161-213.375
Accordi e disaccordi di Woody Allen. Orario 21.30 spettacolo unico. Lire 8000-abbonamento

TEATRO BARBIERI Via Parini 1. Inf. Or. Tel. 0161-253.379
CHIUSO

SALA BUGENTESCA Inf. Or. Tel. 0161-252.667
CHIUSO

TEATRO CIVICO Inf. Or. Tel. 0161-255.544
CHIUSO.

nelle sale di

TORINO

ACCADEMIA p. S. Giovanni 2, tel. [redacted] 66.78.07. **Il cerchio.** Or. 20.10-22.30
ACTOR'S STUDIO via Chiesa della Salute 77/b, tel. [redacted] **El Dorado.** Or. 16-18. **Il dottor T & le donne.** Or. 20.10-22.30
ADUA 200 c. Giulio Cesare 67, tel. 856.521. **Le ragazze del Coyote Ugly.** Or. 16-18.10-20.20-22.30
ADUA 400 c. Giulio Cesare 67, tel. 856.521. **L'uomo senza ombra.** Or. 15.45-18-20.15-22.30.
ALFIERI p.za Solferino 2, tel. 562.38.00. Riposo
AMBROSIO MULTISALA c. Vittorio Emanuele II 52, tel. 547.007. Sala 1 **L'uomo senza ombra.** Or. 15.30-17.50. Sala 2 **Il dottor T & le donne.** Or. 15.30-17.50. **L'uomo senza ombra.** Or. 20.10-22.30. Sala 3 **La strada per El Dorado.** Cartoni animati. Or. 16.30-18.20. **The cell.** Or. 20-22.30
CAPITOL v. San Dalmazzo 24, tel. [redacted] **Faccia di Picasso.** Or. 16-18.10-20.20-22.30
[redacted] v. C. Alberto 27, tel. 540.110. **Secondo pelle (Segunda piel).** Or. 16.15-18.20-20.30-22.30
C. CHAPLIN 1 v. Garibaldi 32/e, tel. 436.07.23. **Il dottor T & le donne.** Or. 15.30-17.50-20.10-22.30
C. CHAPLIN 2 v. Garibaldi 32/e, tel. 436.07.23. **Solstizio d'estate.** Or. 16.18.10-20.20-22.30
CINE c. G. Cesare 105, tel. 232.029. **La famiglia del professore matto.** Or. 15.45-18-20.15-22.30
DORIA v. Gramsci 9, tel. 542.427. **U-571.** Or. 15.20-17.45-20.10-22.35
DUE GIARDINI - Sala Nirvana v. Monfalcone 62, tel. 327.2214. **L'amore che non muore.** Or. 16-18.15-20.25-22.30
DUE GIARDINI - Sala Ombrerosse v. Monfalcone 62, tel. 327.2214. **Dancer in the dark.** Or. 14.45-17.20-19.55-22.35
ELISEO GRANDE p. Sabotino, tel. 447.57.41. **Antigonna. L'uomo senza ombra.** Or. 15.30-17.50-20.10-22.30
ELISEO BLU p.zza Sabotino, tel. 447.52.41. **Qui non è il paradiso.** Or. 16-18.10-20.20-22.30
ELISEO ROSSO p. Sabotino, tel. 447.57.41. **Faccia di Picasso.** Or. 16.15-18.20-20.30-22.30
EMPIRE p. Vittorio Veneto 5, tel. 817.10.47. **Dancer in the dark.** Or.: 14,45; 17,20; 20; 22,40.
ERBA 1 c. Moncalieri 241, tel. 661.54.47. **Holy smoke.** Or. 20-22.30
ERBA 2 c. Moncalieri 241, tel. 661.54.47. Vedi teatro
ETOILE v. B. Buozzi ang. v. Roma, tel. 530.353. **Fuori in 60 [redacted]di.** Or. 15.40-18-20.20-22.40
FARO v. Po 30, tel. 817.33.23. **F.B.I. - Protezione testimoni.** Or. 20-22.30
FIAMMA corso Trapani 57, tel. 385.2057. **La famiglia del professore matto.** Or. 15-17.30-20-22.30
IDEAL c. Beccaria 4, tel. 521.4316. Chiuso per lavori
KING v. Po 21, tel. 812.59.96. **I cento passi.** Or. [redacted] 18.10-20.20-22.30
KONG v. S. Teresa 8, tel. 534.614. **Kippur.** [redacted] 15-17.30-20-22.30
LUX Galleria S. Federico, tel. 541.283. **Le ragazze del Coyote Ugly.** Or. 16-18.10-20.20-22.30
MASSIMO UNO v. Montebello 8, tel. 817.1048. Chiuso per lavori
MASSIMO DUE v. Montebello 8, tel. 817.1048. Chiuso per lavori
NAZIONALE 1 v. Pomba 7, tel. 812.41.73. **Cavalcando col diavolo.** Or. 16-18.10-20.20-22.30
NAZIONALE 2 v. Pomba 7, tel. 812.41.73. **Ho solo fatto a pezzi mia moglie.** Or. 16.15-18.30-20.30-22.30
OLIMPIA 1 v. Arsenale 31, tel. 532.448. **The golden bowl.** Or. 14.45-17.20-19.55-22.30
OLIMPIA 2 v. Arsenale 31, [redacted] 532.448. [redacted] per El Dorado. Or. 15.50-17.50. **La lingua del santo.** Or.: 20.10-22.30
REPOSI v. XX Settembre 15, tel. 531.400. Sala 1 **La tempesta perfetta.** Or. 15-17.30-20-22.30. Sala 2 **L'uomo senza ombra.** Or. 15-17.30-20-22.30. Sala 3 **La famiglia del professore matto.** Or. 15.45-18-20.15-22.30. Sala 4 **Dr. T & the** [redacted] **in lingua** [redacted] Or. 15-17.30-20-22.30 [redacted] **& The cell** Or. 15,15; 17.40-20.05-22.30
ROMANO Galleria Subalpina, tel. 562.01.45. **Denti** Or. 16.15-18.20-20.25-22.30
STUDIO RITZ via Acqui 2, tel. 819.01.50. **L'amore che non muore.** Or.: 16-18.10-20.20-22.30
VALENTINO 1 Teatro Nuovo c. Massimo d'Azeglio 17, tel. 650.02.00. **Final destination.** Or.: 20.20-22.30.
VALENTINO 2 Teatro Nuovo c. M. [redacted] 17, tel. 650.02.00. **Il patriota.** Or. 19-22.
VITTORIA v. Roma 356, tel. 5621789. **F.B.I. Protezione testimoni.** Or.: 15.50-18.05-20.20-22.35
TEATRO REGIO. Stagione di Concerti 2000-01, 8 Concerti sinfonici e corali (8/11, 7/12, 3/2, 19/3, 2/4, 28/4, 12/5 ore 20.30 e 17.6 ore 15). Fino al 28/10 sono in vendita i nuovi abbonamenti a L. 190.000 - 170.000 (ridotti), 70.000 (giovani). Biglietteria (ore 10.30-18). Tel. 011.8815241/242
PICCOLO REGIO G. PUCCINI. Piccolo Regio Laboratorio. 23 occasioni per capire come è fatta e si sviluppa la creatività artistica contemporanea. Fino al 31/10 vendita degli abbonamenti a 21 spettacoli a L. 140.000 e a 15 spett. a scelta L. 100.000. Biglietteria del Teatro Regio (ore 10.30-18) tel. 011.8815241/242
ADUA TEATRO. Corso Giulio Cesare 67 - Tel. 011 850.570. Non pervenuto
AUDITORIUM Giovanni Agnelli Lingotto via Nizza 280. Ore 20.30 turno rosso. Orchestra Sinfonica Nazionale della Rai. 3° Concerto Stagione Sinfonica 2000-2001. Direttore Lü Jia, violinista Uto Ughi. Musiche di Mendelssohn-Bartholdy, Petrassi, Beethoven. Poltrona lire 60.000 ingr. lire 35.000 ridotto giovani lire 18.000. Per inf. tel. 011 8104653 - 8104961.
AUDITORIUM RAI [redacted] 2000/2001. Fino a venerdì 3/1 [redacted] la vendita dei Nuovi abbonamenti (domenica 29/10 e mercoledì 1/11 esclusi). Palazzo della Radio - Via Verdi 31. [redacted] 10-18 [redacted] tel. 011.8104653-8104961

GIORNO E NOTTE

Biella

Cabaret in Lavanderia

Questa sera, alla «Lavanderia pubblica» di via Cernaia, ritorna l'appuntamento con il cabaret e con la coppia di Savi [redacted] Montieri.

Valdengo

Liscio alla Peschiera

Il fine settimana della Peschiera di Valdengo si apre domani sera con lo spettacolo di «Letizia e la band», sabato saliranno sul palco gli «Homo Sapiens», gruppo cult degli Anni 60, mentre domenica doppio appuntamento pomeriggio e sera con l'orchestra «Charlot». Mercoledì ritornano «Genio & Pierrots».

Ponderano

Live a Ponderano

Live del Babylonia. Domani sera tocca a Skinner dj e a www.elastica.dance. Sabato è in cartellone un «Nirvana tribute» con i Nevermind (apertura dei battenti 22,30, ingresso 10 mila lire), e martedì «Halloween party» con «The Rocky horror show» (apertura alle 22, ingresso 15 mila lire).

C[redacted]to

Danzando al Cinecittà

Domani al Cinecittà tornano Nonno Francesco e Monica che saranno in cabina di regia anche martedì. Sabato tutti in pista con Arbore e nella sala 2 latino-americano con D&G. Domenica c'è l'orchestra Masters.

Vercelli

Arriva Branduardi

Un concerto si aggiunge a que[redacted] [redacted] programma al Teatro Civico. L'organizzazione questa volta è di Radio City Vercelli, protagonista Branduardi. L'appuntamento è previsto per le 21 di venerdì 8 dicembre.

Vercelli

Enzo Dara al Civico

Alle 21,15 al teatro Civico, per la rassegna «L'Arco incantato» dell'Orchestra Camerata Ducale l'appuntamento [redacted] con «Enzo Dara: 40 anni di carriera». Musiche di Viotti e Cimarosa. Con Guido Rimonda al violino, Cristina Canziani al pianoforte. Canta il basso Enzo Dara.

Serravalle

Telefonini all'Angel's Kiss

Domani alle 22 festa all'Angel's Kiss con la presentazione dei cellulari dell'ultima generazione. In regalo telefonini, carte telefoniche ricaricabili, vacanze. Cartomanzia con Sabine.

Vercelli

Gli Zoso al Ribbon Pub

Oggi, alle 21,30 al, Blu Ribbon Pub lungo la strada statale per Novara, in zona bivio per Pavia, sono in pedana gli Zoso. Un repertorio di cover con Paolo Deregibus (chitarra e voce) e Vittorio Pugno (chitarra). Sabato sera al Dragon's Pub [redacted] Crevacuore, dopo le 23, suonano invece i Down Town.

Tanti sconti esagerati.

50% 40% 30%

Dal 25 ottobre all'11 novembre.

Ecco alcuni esempi:

Pasta di Semola Voiello *formati normali g 500* £ 1.420
PER I TITOLARI MICA SCONTO 30% — 995 (€ 0.51) *(al Kg £ 1.990)*

Succhi di Frutta Del Monte *gusti assortiti conf. 4 pz. ml 800* £ 3.640
PER I TITOLARI MICA SCONTO 50% — 1.820 (€ 0.94) *(al L £ 2.275)*

Caffè Mauro Classico *conf. 2 pz. g 500* £ 8.320
SCONTO 40% — 4.990 (€ 2.58) *(al Kg £ 9.980)*

Fagioli Borlotti Dal Fresco *conf. 3 pz. g 750* £ 3.490
PER I TITOLARI MICA SCONTO 40% — 2.095 (€ 1.08) *(al Kg £ 2.795)*

Müller Thurgau IGT *ml 750* £ 4.950
PER I TITOLARI MICA SCONTO 40% — 2.970 (€ 1.53) *(al L £ 3.960)*

Lambrusco Castelvetro DOC *ml 750* £ 5.160
PER I TITOLARI MICA SCONTO 40% — 2.995 (€ 1.55) *(al L £ 3.995)*

Camembert President *g 250* £ 5.720
SCONTO 40% — 3.430 (€ 1.77) *(al Kg £ 13.720)*

Gorgonzola Gim *l'etto* £ 2.080
SCONTO 30% — 1.450 (€ 0.75)

Tortellini Fini *al prosciutto crudo g 250* £ 4.790
I TITOLARI MICA SCONTO 40% — 2.875 (€ 1.48) *(al Kg £ 11.500)*

Gran Minestrone Bonduelle *g 450* £ 3.350
PER I TITOLARI MICA SCONTO 50% — 1.675 (€ 0.86) *(al Kg £ 3.772)*

Docciaschiuma Vidal *pino e eucalipto ml 250* £ 3.890
PER I TITOLARI MICA SCONTO 40% — 2.335 (€ 1.21) *(al L £ 9.340)*

Fabuloso Pavimenti *profumazioni assortite L1* £ 3.350
SCONTO 40% — 1.990 (€ 1.03)

Vetril Multiuso *vaporizzatore ml 750* £ 3.190
SCONTO 40% — 1.890 (€ 0.97) *(al L £ 2.520)*

Sole Piatti *liquido L 1,5* £ 2.490
PER I TITOLARI MICA SCONTO 40% — 1.495 (€ 0.77) *(al L £ 996)*

Offerte valide nei punti vendita della Liguria, Piemonte e Valle d'Aosta dove sono presenti i prodotti promozionati salvo esaurimento scorte. I prezzi possono subire variazioni nel caso di eventuali errori tipografici, ribassi o modifiche alle leggi fiscali. Trovi la carta "SpesAmica Club" nei Supermercati GS della Liguria, Piemonte e Valle d'Aosta che espongono la locandina e il regolamento. Da soci ti esclusivi, offre premi prestigiosi, è subito valida ed è gratuita.

GS

Sa cosa voglio.

LA VERA QUALITÀ DI UN ABITO LA RICONOSCI ANCHE DAI DETTAGLI.

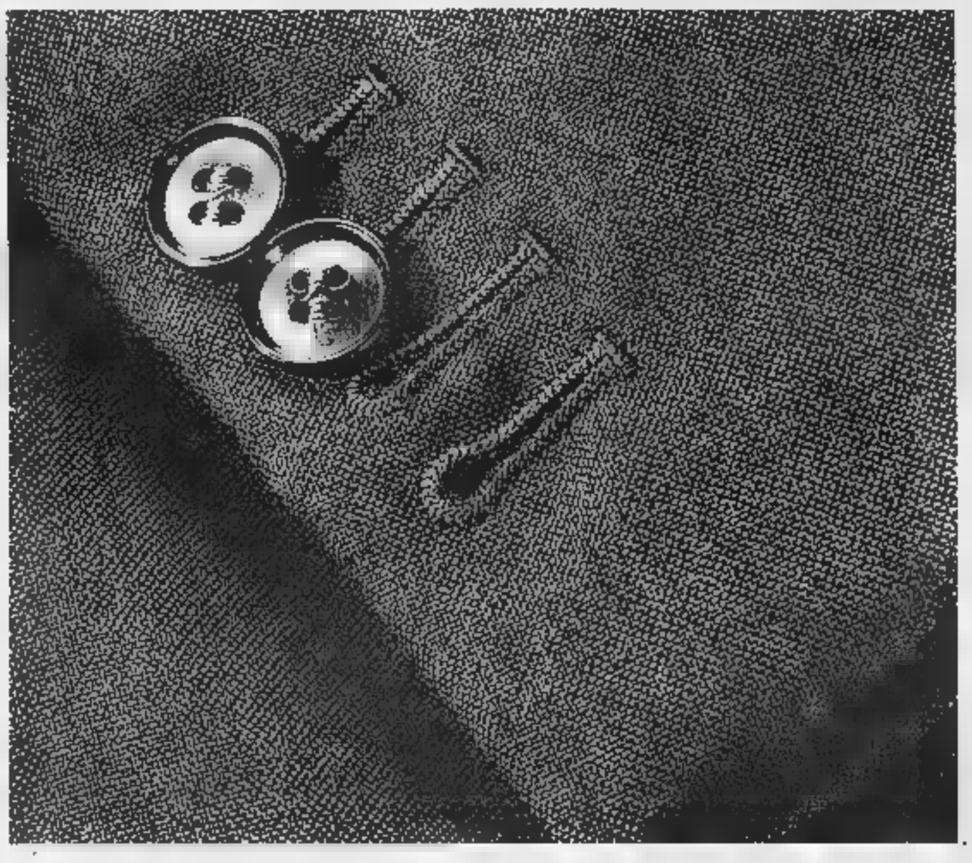

TUTTA LA QUALITÀ DI UN ABITO DI ~~700.000~~

A SOLE 250.000

GRAZIE
ad un'eccezionale fornitura di tessuti pregiati biellesi
e ad una confezione sartoriale in assortimento limitato
VESTIFRANCHI
oggi è in grado di proporvi un'offerta di grande qualità
ad un costo puramente aziendale.

Abiti in tessuti di tasmania, Principe di Galles,
gessati, uniti, pettinati... realizzati esclusivamente
in pura lana 100%,
disponibili in tutte le taglie,
anche le conformate.

APERTO LA DOMENICA POMERIGGIO

VESTIFRANCHI

BIANDRATE - 500mt dall'uscita aut. TO/MI - Tel. 0321.83.84.00

Domani termina il mercato autunnale. Pure Panzanaro verso la cessione

Sala, prossimo l'addio alla Pro

Passariello squalificato per una giornata

VERCELLI

Calcio mercato, squalifiche, iniziative ■ società e tifosi. Il tutto mentre all'orizzonte si profila la sfida con la Pro Patria. Per i bianchi reduci dall'acuto di Fiorenzuola sono giornate davvero intense.

Mercato. Nelle prossime 24 ore ■ conoscerà il destino di Sala: ■ chiude domani la «tranche» autunnale del calcio mercato e il ds Sandro Turotti, da oggi a Milano nel vivo delle operazioni, potrebbe piazzare l'ex attaccante del Varese, il cui feeling con la Pro appare sempre più flebile: «Innanzitutto vedremo di trovare una sistemazione per Panzanaro - precisa il direttore generale Sandro Turotti - che, ■ avendo mai giocato, può comunque ■ ceduto anche ■ prossime settimane. Discorso diverso invece per Sala. E' chiaro che, qualora il giocatore manifesti la propria intenzione di lasciare Vercelli, si dovrà trovare una soluzione».

Nando Passariello

Dunque lo staff tecnico della Pro sta alla finestra, pronta a valutare le eventuali offerte che giungeranno per Sala (al momento, però, non sembra che le richieste abbondino) o per altri giocatori: tra questi Ficco, un altro elemento che, secondo le voci di radio mercato, potrebbe trasferirsi.

Prima squadra. Quest'oggi al Bozino la Pro agli ordini di Braghin sosterrà un'amichevole contro gli Allievi Nazionali. La sgambatura servirà al tecnico per valutare le condizioni di Ferretti (uscito malconcio da Fiorenzuola) e D'Agostino (il tornante negli allenamenti non sta forzando più tanto dopo il leggero infortunio patito nella partitella contro il Trino), oltre a provare la sostituzione obbligata di Nando Passariello, squalificato per un turno dal giudice sportivo a assente contro i bustocchi (probabile l'impiego di Lazzeri o Stefano Motta). Uno scampolo d'incontro lo giocherà pure Fogli che sta lentamente recuperando dalla discopatia, ma il cui rientro ■ è ancora stato definitivo.

Sponsor. Intanto la società ha comunicato che, a partire dal match di Coppa Italia del 1° novembre, nei match al «Piola» la Pro Vercelli avrà sulle maglie il marchio «Officina del benessere». Si tratta di una golden beauty farm aperta recentemente in corso Casale che fa parte de «L'Arciere», sponsor unico della Pro. **[p. m. f.]**

Biellesi, allarme infortunati

Col, Barison, Annunziata e Biava salteranno la trasferta a Padova

Niente amichevole infrasettimanale per la Biellese a ■ dei troppi infortunati.

Oltre a Col, Barison e Annunziata, non recuperabili per domenica prossima, anche Biava è andato ad allungare l'elenco degli acciaccati.

«Il giocatore non sarebbe comunque pronto per la trasferta di Padova in quanto sarà, con ogni probabilità, squalificato - spiega il direttore Angelo Granai, -. Mister Sala preferisce quindi non correre ulteriori rischi visto che i giocatori a sua disposizione ■ contati e ci aspetta un avversario tra i più forti del girone».

La vittoria a spese della capolista Triestina ha comunque dato nuovi stimoli a tutto l'ambiente bianconero.

«Un successo meritato per il grande impegno messo in campo da tutti, che ci deve però insegnare che solo giocando in questo modo riusciremo ■ raggiungere il nostro obiettivo principale che è la salvezza - conclude Granai -. Questa squadra può giocare alla pari ■ tutte le avversarie del girone a patto però che sappia sopperire alla qualità tecnica con la quantità. Domenica ci aspetta un avversario dalle grandi tradizioni ■ ambizioni che ■ è indubbiamente superiore. Cercheremo, con ■ nostro correre, di ■ lasciarlo esprimere al meglio puntando anche sulla solidità del nostro reparto difensivo che si sta confermando uno dei migliori del girone. I ragazzi ■ pronti ■ dare il meglio, ma in caso di sconfitta non ne faremo sicuramente un dramma». **[w. d. b.]**

Nella foto Angelo Corinno Granai direttore sportivo della Biellese

PARA OLIMPIADI ■

Nella prova su strada

Claudio Costa «insegue» un altro podio

VERCELLI. E' l'ultima chiamata per Claudio Costa alle Para Olimpiadi ■ Sydney. Dopo il bronzo su pista nella velocità open, il ciclista non vedente vercellese sarà impegnato nella gara ■ strada che chiude la serie delle prove del pedale.

A guidare Costa negli 80 chilometri del tracciato, lungo il percorso cittadino già affrontato dai professionisti ai Giochi australiani, sarà Serenella Bortolotto. Nei giorni scorsi erano corse voci ■ possibili cambi ma, ■ ha sottolineato il commissario tecnico Valentini, il regolamento non consente deroghe dai tandem iscritti alla vigilia delle Para Olimpiadi.

Con qualche giorno ■ più d'allenamento ■ una condizione fisica maggiore da parte della Bortolotto (leggermente acciaccata nelle prove su pista) Costa potrebbe salire sul podio.

Si ■ invece in salita la strada per in entrare ■ medaglia» del pongista santhiatese Salvatore Caci, dopo le sconfitte con un francese e il forte svedese Anderson. **[p. m. f.]**

Torneo di serie B

Cr. Gaglianico torna il rischio con il Pinerolo

BIELLA. Riparte sabato il campionato di serie B dopo la sosta causata dai guai dell'alluvione. Il Crc Gaglianico ospiterà, sui campi del bocciodromo comunale di viale Maccalè con inizio alle 14,30, il Veloce club di Pinerolo.

«Un avversario che rappresenta un'incognita ■ che va affrontato ■ grande attenzione - dice Claudio Boschetto, presidente del Crc Gaglianico -. Abbiamo esaminato ■ tranquillità gli errori che ci hanno condannati alla sconfitta contro la Sommarivese ■ ■ quindi pronti a ripartire subito con il piede giusto. Il campionato ■ solo alla terza giornata e siamo pronti ad approfittare delle due consecutive gare interne per dimostrare che siamo solamente incappati in una giornata storta».

La partita contro ■ Colombo, slittata a sabato 4 novembre per la situazione di pericolo creatasi ■ l'alluvione, si giocherà a campi invertiti ■ quindi di nuovo a Biella, su richiesta della società torinese. **[w. d. b.]**

SPORT FLASH

PODISMO

Cremonte e Pieri nella «Cinque ponti» di Benna

Carlo Cremonte, portacolori del Gac, ■ è imposto nell'edizione numero 26 del «Giro ■ cinque ponti», appuntamento di corsa su strada che si è svolto a Benna. In campo femminile la vittoria è andata a Cristina Pieri, del gruppo sportivo Pollone. **[w. d. b.]**

CALCIO

Domenica il terzo trofeo riservato agli amatori

Si disputerà domenica la terza edizione del torneo di baseball-softball organizzato dal Roccia. La manifestazione si disputerà al «Bob Clemente» di via Viviani e si articolerà sulla distanza di sei incontri che si susseguiranno dalle ■ alle 16,30. Oltre al Roccia (vincitore dell'edizione '99) sono state state invitate due formazioni di Novara e una Selezione di vecchie glorie vercellesi. **[p. m. f.]**

HOCKEY

Il Bassano supera il Forte Marmi nell'anticipo

Nell'anticipo della quarta giornata di serie A1 il Bassano ha superato 6-3 il Forte dei Marmi. I veneti salgono a quota 9 e agganciano al primo posto Novara, Modena ■ Salerno. Il Forte Marmi resta ancora a ■ punti, con Reggiana e Rotellistica Novara, l'Amatori ■ quart'ultimo ■ un punto. **[p. m. f.]**

CALCIO

Inversi incontra i club vercellesi

Il presidente uscente del Comitato Regionale Figc, Giovanni Inversi, incontrerà domani sera al Modo Hotel (inizio alle 21) le società vercellesi in vista delle elezioni del 4 novembre. Lunedì era toccato all'altro candidato, Salvatore Fusco presentare ai team della provincia il proprio programma elettorale. **[p. m. f.]**

BOCCE

Si rinnova il comitato provinciale

Appuntamento domani per il rinnovo del comitato provinciale della Fih. Unica lista candidata è quella del presidente uscente Riccardo Masserano, che comprende Ugo Basso, Oreste Peraldo, Roberto Blotto, Renato Carisio e Sergio Brovarone. **[w. d. b.]**

Bra 7/29.10.2000
www.dedalus-bra.it
Tel. 0172438324
Fax 0172418801
programma
venerdì 27 Ottobre
Ore 18.30
Ala Corso Garibaldi
Incontro e consegna del Premio Dedalus per ■ Cultura a
Alberto Abruzzese
sabato 28
Ore 09.00
Auditorium CRB
Convegno, in collaborazione ■ UEB - Università Estiva Braidese "Comunicare la Comunicazione"
Ore 17.00
Ala Corso Garibaldi
■ consegna del Premio Dedalus per il Cinema a Enrico Lo Verso
arca
ABET LAMINATI CRB LA STAMPA

Armati di professionalità.
Volontari in Ferma Breve.
Le armi giuste per i tuoi obiettivi.
■ ESERCITO

RTL TORINO
LA RADIO CHE TI ASCOLTA
Tutto quello ■ può ■ tuo interesse lo ■ su RTL TORINO!
Tel. 011 6524511
Fax 011 6524539
BIELLA e Provincia
LUNEDÌ: Tuttosoldi
MERCOLEDÌ: Tuttoscienze e Net TV
VENERDÌ: TorinoSette (solo Torino)
SABATO: Specchio e TuttolibriTempoLibero
DOMENICA: Tuttoaffari (solo Torino)
LA STAMPA

OTTIME OCCASIONI ALL' ARTIGIANA del SALOTTO
di ROASIO in Strada Statale, 59
CONTINUA LA GRANDE VENDITA DI REALIZZO DI MOBILI E SALOTTI PROVENIENTI DA STOCK
La promozione comprende: credenze, cristallerie, vetrine, argentiere, tavoli, sedie, mobili rustici, giropanca, armadi, comò, reti materassi, porta t.v., cassapanche, pronto letto, salotti, quadri ad olio di varie misure.
Affrettatevi a visitare il nostro magazzino, un'opportunità da non perdere.
Siamo aperti anche la domenica pomeriggio dalle 15 alle 19,30
Per informazioni telefonare al 0163 860334

"Dove vuoi andare oggi" e il logo Office ■ marchi registrati ■ Microsoft Corp.

Microsoft
Dove vuoi andare oggi?

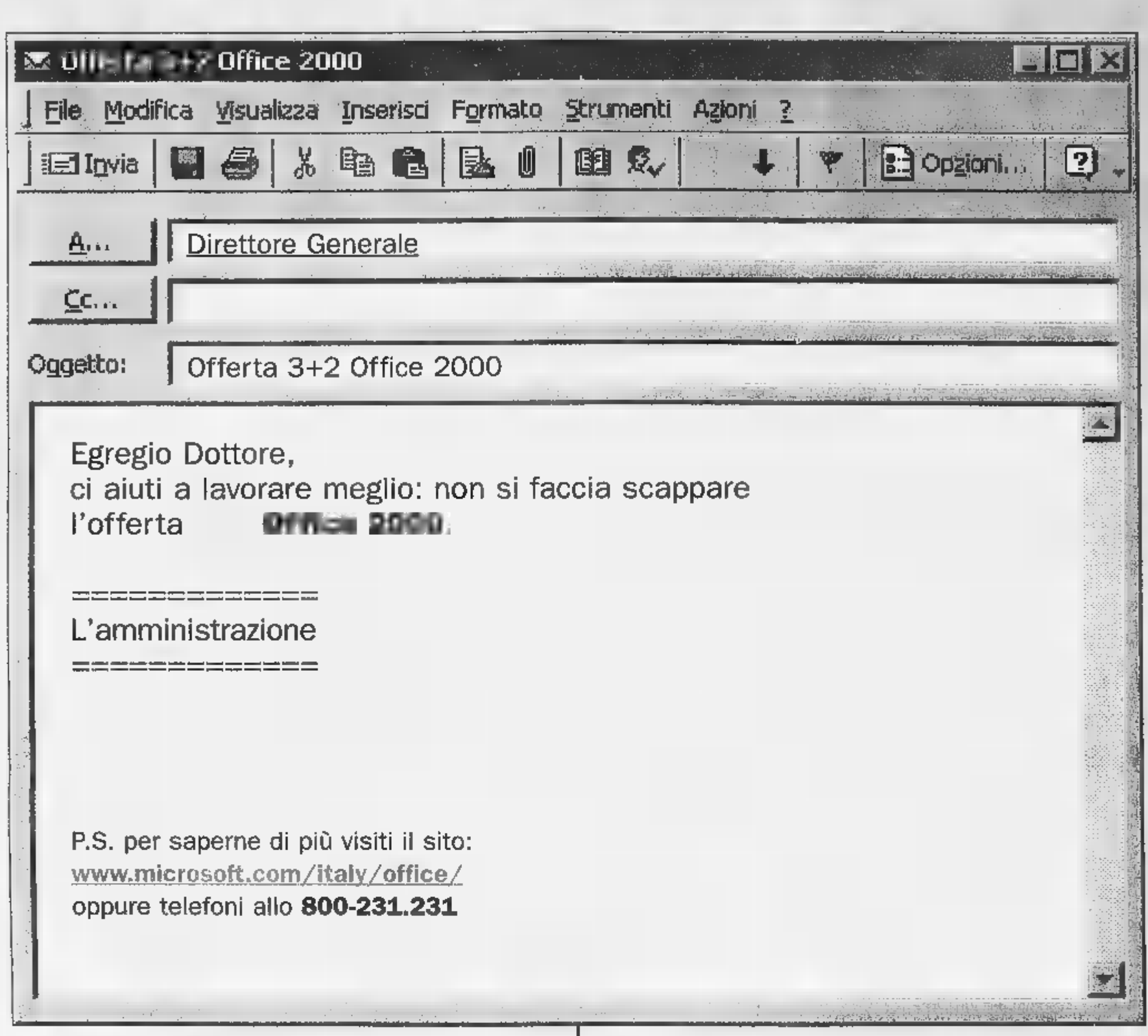

Offerta 3+2 Office 2000

FINO AL 31/01/01 PUOI ACQUISTARE 5 LICENZE DI OFFICE 2000 AL PREZZO DI 3.

Ecco una buona notizia ■ far girare alla velocità della posta elettronica: **tutte le aziende che ■ il ■ gennaio 2001 acquisteranno attraverso contratto EasyOpen almeno tre licenze di Office 2000, riceveranno altre due licenze di Office 2000 della medesima versione incluse nel prezzo.** L'offerta è valida sia per gli acquisti di nuove licenze, sia per licenze aggiornamento di tutte le versioni di Office 2000 (questa promozione ■ limitata ad un solo acquisto per ogni azienda). ■ **non solo:** per chi vuole ancora di più è possibile acquistare Office 2000 Premium al prezzo di Office 2000 Professional. **E non finisce qui:** le due offerte sono cumulabili! Leggete e inoltrate: tutti i vantaggi ■ Office 2000 non sono mai stati così convenienti.

Per saperne di più chiamate il numero verde **800-231.231** oppure visitate ■ sito **www.microsoft.com/italy/office/**

Microsoft Office2000

RENAULT

"Ora che avete visto le nostre auto [illegible] da vicino, riuscireste mai ad allontanarvene?"

Renault Twingo da L. 7.100.000 (€ 3.668,84 - I.P.T. esclusa) per chi ha un'auto non catalitica con **Soluzione 50 50***. E il resto? Ne parliamo fra due anni.

Offerta valida sulle vetture presenti in Concessionaria. Di serie: doppio airbag, alzacristalli elettrici, dispositivo antiavviamento e sedile posteriore regolabile longitudinalmente.

Renault Clio da L. 7.950.000 (€ 4.105,83 I.P.T. esclusa) per chi ha un'auto non catalitica con **Soluzione 50 50***. E il resto? Ne parliamo fra due anni.

Offerta valida su tutte le versioni benzina, per vetture presenti in Concessionaria. Di serie: doppio airbag, dispositivo antiavviamento, pack elettrico e servosterzo.

Oppure finanziamento fino a 30 mesi a tasso zero**.

* Esempio di finanziamento con Soluzione 50 e 50: Renault Twingo Authentique 1.2 a L. 14.200.000; anticipo L. 7.100.000 (50%); 24 rate mensili da L. 50.200; T.A.N. 8,5%; T.A.E.G. 10,55%. Rata finale rifinanziabile (con un valore minimo garantito, se in normali condizioni d'uso) L. 7.100.000. Renault Clio RN 1.2 16v 5 porte Lusso, ad esempio L. 24.900.000 chiavi in mano, IPT e messa su strada incluse, anticipo L. 7.950.000 (31,93%), 24 rate mensili da L. 249.000, T.A.N. 8,5%, T.A.E.G. 10,33%. Rata finale rifinanziabile (con un valore minimo garantito, se in normali condizioni d'uso) L. 7.950.000. Spese istruttoria pratica L. 250.000, imposta bollo L. 20.000. Salvo approvazione FinRenault. Offerta valida fino al 31/10/2000 non cumulabile con altre in corso. Inoltre, inclusa la Assistenza Non Stop per 3 anni o 60.000 km, inoltre kasko gratuita per il primo anno su tutta la gamma (esclusi motori, cambio, organi meccanici, organi elettrici relativi loro componenti interni). **Esempio di finanziamento: Renault Twingo Authentique 1.2 L. 16.300.000; importo finanziato L. 12.000.000; 30 rate mensili da L. 433.300, T.A.N. 0% T.A.E.G. 1,51%. Spese istruttoria L. 250.000; imposta bollo L. 20.000. Salvo approvazione FinRenault. Offerta valida fino al 31/10/2000 non cumulabile con altre in corso.

Venite a provarle presso l'organizzazione di vendita Renault:

PACINI
Via Valle Po,
Madonna Dell'Olmo – Tel. 0171415511
Via Cuneo, 37
Mondovi' – Tel. 0174552600

CAMAUTO
Strada Statale 231, 12
Monticello d'Alba
Tel. 0173442082

ISOCAR
Via Fontana,
Borgo S. Dalmazzo
Tel. 0171269656

MARELLO
Via Revello, 11
Saluzzo
Tel. 0175249385

CLICK SHOP COMPUTER

POTENTE SENZA COMPROMESSI !!

DISCO RIGIDO 10 Gb UDMA ATA 66
64 MB MEMORIA DIMM 100 Mhz FULL BRAND
SCHEDA VIDEO RIVA TNT2 32 Mb VIDEO RAM
LETTORE FLOPPY 1.44 MB - CD ROM 50X MAX
SCH. AUDIO SOUND BLASTER CREATIVE 128
CASSE AMPLIFICATE - Tastiera 105 TASTI WIN
MOUSE PS2 - 2 Seriali + 1 Parallela +2 USB

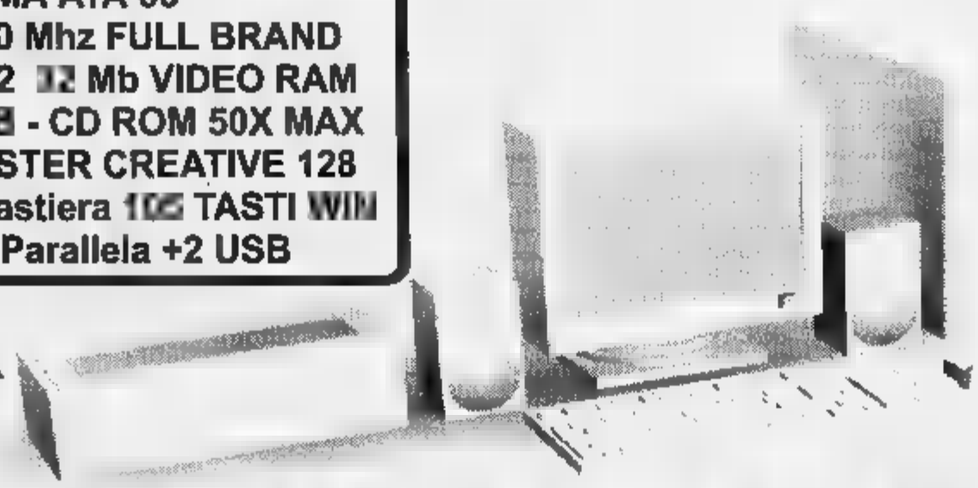

INTEL PENTIUM III
650 Mhz
MODEM FAX 56K V90

MONITOR 17 POLLICI
Garanzia 3 anni

TUTTO A
£ 2.050.000
IVA COMPRESA

PAGAMENTI RATEALI ZERO ANTICIPO IN POCHI MINUTI - COMPUTER SU MISURA IN 48 ORE
Cso Francia, 96 - San Rocco - CUNEO - Tel.0171.493441 Fax.0171.494721

www.click-shops.com

INFORMAZIONE PUBBLICITARIA

EUTELSAT a SAT Expo 2000

EUTELSAT: Il futuro di Internet passa dal satellite

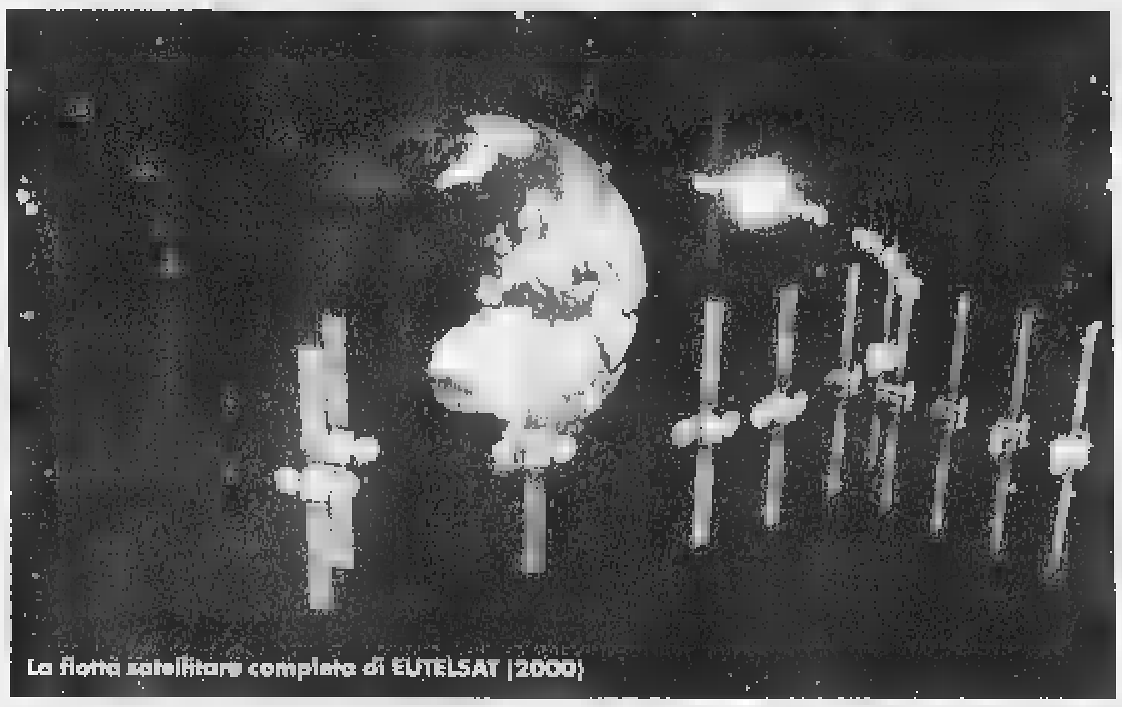
La flotta satellitare completa di EUTELSAT (2000)

«Ormai è una prospettiva che sta maturando a grande velocità. Il futuro di Internet passa anche attraverso il satellite. Ora si parla molto di alta velocità terrestre, di cavi in fibra ottica, di autostrade telematiche. Ma fra pochissimi anni anche i cieli diventeranno uno strumento cruciale di connessione per la rete». Questo scenario apparentemente futuribile è stato delineato da Giuliano Berretta, direttore generale di Eutelsat, che da Parigi dirige il maggior consorzio satellitare europeo.

Che le comunicazioni satellitari possano interagire con le reti Internet non appare tanto strano [redacted] certamente la prospettiva che esse diventino in breve tempo nervature principali per la diffusione dei contenuti Internet lascia nei non addetti ai lavori qualche dubbio.

«I personal computer vivranno nel giro di un quinquennio una trasformazione tecnologica rapidissima», continua Berretta. «La loro memoria e la loro capacità operativa saranno incommensurabilmente più elevate di quelle attuali. La velocità di trasmissione e la compressione digitale trasformeranno Internet in una sorta di gigantesco televideo satellitare. I personal computer domestici avranno una potenza paragonabile a quella degli attuali server di Internet. Così ognuno potrà diventare il provider di se stesso. Ci si collegherà alla rete solo per cercare quel che non è già stato immagazzinato nella memoria del proprio computer domestico o aziendale. Ma si tratterà di informazioni molto particolari o specializzate».

Nello scenario descritto dal direttore generale di Eutelsat, saranno proprio i satelliti a trasmettere direttamente dal cielo una massa immensa di dati che verranno registrati dai personal computer di tutto il mondo, costantemente in ascolto. Il tutto a prezzi più contenuti rispetto alla trasmissione via cavo. «Il satellite ha una naturale vocazione "broadcasting", visto che il costo di trasmissione è uguale sia che si tratti di far arrivare il messaggio ad un utente oppure a 300 milioni di utilizzatori», aggiunge Berretta. «Inoltro, l'enorme disponibilità di frequenze consentite dalla trasmissione digitale renderà il satellite il mezzo di trasmissione il più naturale ed economico».

È proprio all'Internet via satellite è dedicato uno dei più interessanti spazi espositivi di SAT Expo, l'ormai tradizionale salone nazionale delle comunicazioni via satellite che si svolge a Vicenza l'ultimo fine settimana di ottobre giunto alla settima edizione. Non è un caso che la sezione sia stata denominata "Fast Internet" proprio per sottolineare le enormi potenzialità di questo attualissimo sistema di comunicazione. C'è molto interesse per le novità che verranno presentate al salone vicentino, anche perché hanno annunciato la loro presenza importanti aziende nazionali ed internazionali come Tin.it, Hughes, Fast Web, NetInSat, Nelics, Nostra, Net.Com e SkyGate. Che le telecomunicazioni in senso ampio, [redacted] televisione digitale all'Internet ad altissima velocità, vano del resto parte sempre più significativa della "Sat Economy", [redacted] i fatti ad indicarlo. Nei nuovi satelliti che oggi vengono lanciati sempre più numerosi, che partono dai poligoni di tiro americani o russi, il "payload" in tlc è sempre più rilevante. «Per la prima volta il fatturato dei satelliti commerciali civili ha superato quello dei razzi con carichi militari. E una buona parte degli investimenti sono stati dedicati proprio alla trasmissione di immagini, suoni, dati», osserva Paolo Dalla Chiara, presidente di SAT Expo. Ma il grande pubblico degli internauti è pronto a collegarsi con i cieli per entrare nel mondo di Internet? «Non vedo grandi barriere di accesso né tecniche né tantomeno economiche», risponde Dalla Chiara. Ad esempio, Eutelsat ha messo a punto una tecnologia chiamata VSAT (Very Small Aperture Terminal), rivolta ad aziende con più sedi, decine o centinaia, articolate sul territorio, che si basa su risorse hardware di minimo ingombro sia per gli apparati di trasmissione che di ricezione. Per fare un esempio, un decoder in ricezione non occupa più spazio di un videoregistratore e le antenne paraboliche sono di dimensioni analoghe a quella utilizzate per la comune ricezione domestica dei canali televisivi satellitari.

«All'inizio saranno soprattutto le aziende a rivolgersi al satellite per le loro esigenze di comunicazione, sta già avvenendo - spiega il presidente di SAT Expo - Ma anche per il pubblico degli internauti diventerà normale navigare nei cieli. Del resto le parabole non sono un problema: nel 1992 in Italia non ne erano installate più di 50-60.000. Nel '96 [redacted] per diventare 2.300.000 a gennaio di quest'anno, considerando solo le sottoscrizioni per la Pay TV. Le proiezioni parlano di circa 5 milioni di case collegate nel 2010. E non dimentichiamo che il futuro ci riserva un terminale unico per TV, internet, computer».

W1: LANCIO RIUSCITO ALLA PERFEZIONE CON IL VOLO 132 DEL PROPULSORE ARIANE

Il terzo satellite europeo messo in orbita nel 2000 aumenta decisivamente la capacità di EUTELSAT per i servizi a larga banda: la TV e le reti Internet e dati

[redacted] **annuncio che il satellite W1 è stato lanciato con successo** con un vettore Ariane di IV generazione, giunto alla 132esima missione. Il decollo dell'Ariane, allestito in configurazione 44P, si è verificato puntualmente alle 22.33 GMT (le 0.33 del 7 settembre - [redacted] italiana) dallo Spazioporto Europeo di Kourou, nella Guyana Francese. **Quattro minuti dopo il distacco del W1 dall'ultimo stadio del razzo, il centro di controllo del CNES di Toulouse ha stabilito il contatto radio con il satellite.** Il W1 entrerà in servizio effettivo il prossimo mese a [redacted] Est, posizione da cui irradierà sull'Europa e sull'Africa meridionale i suoi programmi televisivi e i servizi Internet a dati a larga banda.

Costruito dal consorzio Astrium, il W1 è un satellite lungamente atteso, [redacted] strategica importanza per l'ulteriore valorizzazione di una posizione orbitale, quella a 10° Est, che già ospita molte reti di grande interesse e dove si registra [redacted] forte domanda di aumento della banda trasmissiva a disposizione e di ampliamento della copertura geografica. **I 28 trasponditori in banda Ku del satellite W1 assorbiranno il traffico attualmente sostenuto dai 16 trasponditori dell'EUTELSAT II-F4,** permettendo un significativo incremento delle trasmissioni sull'Europa e aprendo inoltre [redacted] strada a nuove importanti opportunità sul mercato dell'Africa meridionale. L'interesse commerciale suscitato dal W1 dimostra che il nuovo satellite incontra appieno la domanda del mercato: **attraverso il W1 saranno operate infatti dorsali Internet intra e intercontinentali, servizi aziendali di trasmissione dati quali intranet ed extranet, oltre al trasferimento dati con procedure automatizzate, lo scambio di programmi televisivi e i collegamenti di contribuzione TV.**

Grazie alla copertura dell'Africa meridionale, il W1 è il terzo satellite che porta la capacità EUTELSAT a coprire anche l'emisfero australe, a supporto della strategia di espansione internazionale messa in atto dall'operatore europeo a partire dal lancio di W2, avvenuto nell'ottobre del 1998, e proseguita con la successiva messa in orbita del W4, che ha avuto luogo nello scorso mese di maggio. **Il W1 abiliterà ora la piena interconnessione Internet e dati dell'Europa con l'Africa meridionale e all'interno dello stesso Corno d'Africa.**

«Questo è il terzo satellite EUTELSAT ad essere lanciato nel giro di cinque mesi», ha dichiarato il direttore generale di EUTELSAT, Giuliano Berretta, presente a Kourou, «a pieno raggiungimento dei nostri obiettivi di consolidamento della presenza di EUTELSAT nel proprio mercato di riferimento, di espansione della nostra copertura su nuove aree geografiche e di aumento della gamma di servizi disponibili sui nostri satelliti. Anche il 2001, anno in cui lanceremo altri tre satelliti, si vedrà proseguire nella direzione del perseguimento di q[redacted] obiettivi». **Subito dopo il lancio [redacted] W1, EUTELSAT e Arianespace hanno annunciato di aver raggiunto [redacted] accordo per il lancio di due nuovi satelliti: il contratto sarà firmato il 7 settembre in Guyana Francese.**

Con il lancio [redacted] W1, la flotta di EUTELSAT conta ora 18 satelliti funzionanti [redacted] banda Ku, dislocati lungo l'arco orbitale compreso tra il 12,5° Ovest e i 48° Est. [redacted] loro copertura raggiunge l'Europa, l'Africa, la gran parte dell'Asia e dispone di connettività con le Americhe. **Altri cinque satelliti EUTELSAT sono attualmente in costruzione ed il loro lancio è previsto entro il primo trimestre del 2002.**

A SAT Expo il protagonista è la Sat Economy

Anche in Italia la rete è ormai diventata, come già è avvenuto negli Stati Uniti, uno dei maggiori temi di attenzione per imprenditori, uomini d'affari, giornalisti, uomini politici o anche semplicemente normali cittadini incuriositi. Attorno alla rete si stanno mobilitando attività economiche di ogni tipo, dalle iniziative editoriali che ridisegnano il tradizionale e un po' stanco panorama del settore [redacted] media a molteplici iniziative imprenditoriali che puntano sulla standardizzazione dei protocolli Internet sia per accedere a nuovi mercati (rompendo le barriere dello spazio e dei confini nazionali), sia per rimodellare la vecchia organizzazione [redacted] produttiva, così da cogliere in pieno tutte le nuove opportunità consentite dalla velocità di circolazione dei bit.

Non [redacted] caso, pertanto, è la «[redacted] Economy» è diventata di moda. Ma se in questo momento si parla molto di economia digitale, si parla invece un po' meno [redacted] sua parlante stretto e non affatto "povero": la «Sat Economy», l'economia del satellite. Se sino [redacted] poco tempo fa l'associazione più naturale, parlando [redacted] satelliti, era quella con le grandi conquiste spaziali o magari con le polemiche sorte attorno allo scudo stellare americano, oggi il satellite sta conoscendo [redacted] dimensione completamente [redacted]. Che l'economia spaziale stesse vivendo un momento di grande vivacità lo si intuiva da tempo, ma la certificazione dell'esistenza di un vero e proprio boom della Sat Economy la si è avuta durante l'ultimo [redacted] World Economic Forum di Davos, quando è stato annunciato che gli investimenti per i satelliti civili di telecomunicazione hanno per la prima volta nella storia dello Spazio superato gli investimenti governativi: secondo l[redacted] rilevazioni, nel 2000 gli investimenti commerciali risulteranno di 55 miliardi di dollari contro i 41 miliardi di dollari ad [redacted] militare. Se due [redacted] fa gli investimenti dell'industria spaziale ammontavano a 80 miliardi di dollari, quest'anno la spesa complessiva per lo spazio dovrebbe arrivare a 96 miliardi di dollari, per salire, secondo stime forse in difetto, a ben 182 miliardi di dollari nel 2006.

Un vero e proprio boom, dunque, che parla soprattutto un [redacted]: t[redacted]zioni. Ben il 50% degli investimenti dell'industria spaziale [redacted] infatti destinati [redacted] satelliti per le tlc, in costante crescita anche quanto [redacted] ricavi commerciali che generano. Il "carburante" che [redacted] buendo [redacted] decisiva a questa accelerazione del motore dell'economia spaziale è costituito [redacted] applicazioni più innovative. Internet e [redacted] a larga banda. Il boom dei servizi satellitari sta infatti imprimendo una spinta decisiva anche alle industrie collegate, c[redacted] quella televisiva, dei servizi digitali e, soprattutto, dell'Internet.

È in questo contesto che si [redacted] SAT Expo, il sesto salone nazionale delle Telecomunicazioni via Satellite che si terrà in Fiera a Vicenza 27 al 30 ottobre. Si tratta di un [redacted] professionale per tutti coloro che in Italia lavorano nel mondo [redacted] comunicazione satellitare, [redacted] maggiori broadcaster (RaiSat, Tele+ D+, Stream) ai [redacted] service operator (Telespazio, British Telecom, France Telecom, ecc.), dalle grandi [redacted] di produttori [redacted] elettronica di [redacted], agli operatori [redacted] servizi multimediali, [redacted] soprattutto le aziende d'installazione e gli installatori. Particolare rilievo dedichiamo quest'anno, con [redacted] lo spazio espositivo tematico Fast Internet, alla novità [redacted] momento: le trasmissioni Internet via satellite. Le antenne paraboliche [redacted] installate in Italia sono circa 2.300.000, un successo straordinario dovuto alla tecnologia digitale e ai costi contenuti e a dispetto [redacted] difficoltà che spesso si incontrano nell'installazione. Il satellite [redacted] è affermato come il primo mezzo in grado di attuare il broadcasting digitale ottima qualità, unitamente ad un maggior numero di canali e servizi, [redacted] gli aspetti qualificanti di una tecnologia che in breve ha prevalso sull'analogico. Oggi la nuova realtà satellitare si chiama multimedia e rappresenta la [redacted] frontiera delle telecomunicazioni spaziali. Televisione digitale, pay tv, pay per view, Internet, push e pull si vanno a consolidare in un unico sistema tras[redacted]. Una rete in grado di servire contemporaneamente e senza colli di bottiglia le grandi città come i piccoli centri, raggiungendo regioni geografiche vastissime, dai paesi dell'Africa [redacted] Nord fino alla Scandinavia, dall'Europa dell'Est fino all'Atlantico.

È di questo fenomeno, anche nelle sue implicaz[redacted] tecniche, legislative, [redacted]merciali, che si parlerà a Vicenza. Un fenomeno che già comincia a cambiare le abitudini degli italiani. E non solo nel modo in cui si guarda la televisione: basti pensare agli anticipi e ai posticipi delle partite [redacted] calcio, dovuti proprio all'affermarsi della pay-tv via satellite.

Profilo di Eutelsat

Con una flotta orbitante composta da 17 satelliti, EUTELSAT, con sede a Parigi, è il primo operatore satellitare in Europa e figura tra i primi al [redacted]do, [redacted] una copertura che raggiunge l'Europa, la gran parte dell'Africa [redacted] dal Medio Oriente e dispone di connettività con l'America. Oltre [redacted] trasmettere quasi 700 canali televisivi analogici e digitali a più di 81 milioni di famiglie, i satelliti EUTELSAT, [redacted] impiegati [redacted] l'accesso ad Internet [redacted] banda l[redacted] per il traffico delle dorsali Internet, per [redacted] dati, contribuzioni televisive, telefonia, telefonia mobile, trasferimento dati e servizi di posizionamento. **Tutti i grandi broadcaster italiani trasmettono attraverso [redacted]AT (Rai, RaiSat, Tele+ / D+, Stream, gruppo Cecchi Gori, gruppo Mediaset e gruppo Sitcom).** EUTELSAT, consorzio intergovernativo [redacted]peo comprendente 48 Paesi firmatari, ha attualmente in **Telecom Italia il primo investitore, che detiene il 20,38 percento** delle quote. Seguono France Telecom [redacted] il 20,02 percento, British Telecom con il 19,17 percento, Deutsche Telekom con il 10,02 percento e l'olandese [redacted] con il 4,72 percento.

A CASA TUA CHIAVI IN MANO

D+ IL DIGITALE DI TELE +

CON TUTTO CIO' CHE OCCORRE AL SOLO COSTO DEL DECODER

Acquistando uno di questi decoder e sottoscrivendo un abbonamento annuale a [redacted]
(a sole 49.000al mese fino al 31/12/2000) avrai l'installazione* [redacted] la parabola a sole mille lire !!!

KENWOOD DFT101 ricevitore digitale secam IV generazione con modem incorporato

699.000
361€

NOKIA DVB 9303-S ricevitore digitale SECA IV generazione con modem incorporato

749.000
387€

PHILIPS RPH 04 ricevitore digitale SECA IV generazione con modem incorporato

387€
749.000

TRONY in provincia di Cuneo:

(CN) GENOLA Strada Statale tel.0172/68611
(CN) RORETO di Cherasco via Cuneo,34 tel.0172/495833
(CN) [redacted] (Cinzano) Blascovich
S.S. 231 loc. Borgo S.Martino, 60 Tel. 0172/478166
(CN) B.S.DALMAZZO Int. Borgomercato tel. 0171/261190
(CN) CASTAGNITO via Neive,16 tel.0173/211224
(CN) MONDOVI' via Langhe,54 tel.0174/40423

TRONY

SPAZIO AFFARI

IMMOBILIARE VENDITA

TORINO [redacted]

A. GEDIM 011.562.7568 Piano 'I Roveri' [redacted]ndida villa ristrutturata 350 mq, tre livelli. 1800 mq giardino privato.

A 50 km da Torino (800 mt slm) vendesi rustico ristrutturato di mq 450 circa con giardino mq 1.000 con alberi da frutta. Richiesta £ [redacted]. Baldini 011.596.771.

BORGARETTO viale Papa Giovanni XXIII alloggio nuovo ultimo piano signorile soggiorno angolo cottura camera cameretta bagno balconi termoautonomo 74 mq . M. Caso Sas 011.770.7531 - 0335.678.6363.

CASCINE VICA salone [redacted] camera tinello cucinino bagno ripostiglio cantina box auto Triple esposizione. Luminoso. £ 350.000.000. Gabetti 011.956.6022.

CHIERI attico di [redacted]plessivi 218 mq [redacted]razzo panoramico con giardino pensile autorimessa con 2 posti auto giardino orto privato cantina. Tel. 011.942.2000.

COLLEGNO bell'appartamento 2 camere soggiorno cucina bagno palazz[redacted] recente [redacted] ultimo piano. Verna 011.958.1302.

COLLEGNO casa signorile [redacted] giardino condominiale, salone, tre camere, cucina, biservizi, ripostiglio, cantina, box. Gabetti 011.405.3870

COLLEGNO Tenercaria in palazzina, appartamento di ingresso, soggiorno, camera, cucinotta abitabile, bagno, ripostiglio, cantina, box. Gabetti 011.405.3870.

ESIM Pino Torinese in casale del '700 finemente ristrutturato salone pranzo cucina 3 camere servizi terrazzino giardino box. Tel. 011.480.135.

[redacted] **MANDRIA** signorile villa padronale interno parco mq 800 totali oltre terreno mq 5000 Aia 011.355.715.

MONCALIERI ai [redacted] con Nichelino 50 mt da strada delle Finanze alloggi nuovi in piccola signorile palazzina in paramano. Consegna inizio 2002 prezzi di lancio. M. Caso Sas 011.770.7531 - 0335.678.6363.

MONCALIERI corso Roma 5º piano panoramico 2 camere tinello cucinino ristrutturato £ 235.000.000. Tel. 0335.274.078.

[redacted] libero bioingressi salone 3 camere tinello cucinino biservizi balcone ripostigli cantina. GR 011.505.039 - 0121.353.211.

ORBASSANO via Mazzini libera villetta semindipendente salone 3 camere tinello cucinino tripli servizi. IPI 011.561.7091.

PINO TORINESE centrale nel verde proponiamo salone, 3 camere, cucina, doppi servizi, 2 posti auto. Gabetti 011.660.4240.

PINO TORINESE centro alloggio [redacted] dato soggiorno 2 camere angolo cottura termoautonomo £ 158.000.000. Tel. 011.605.5794 - 0335.618.5719.

SAN MAURO confine Torino vendesi deliziosa mansarda nuova con ampio bagno interno. Piano 4º. Tel. 011.500.179 - 011.595.852.

Trofarello Valle Sauglio confine Pecetto Golf [redacted]
signorili villini a schiere
salone, 3 camere, cucina, 3 bagni, [redacted] mansarda 320 mq totali più giardino
£ 495.000.000
possibilità permute [redacted]
consegna pronta. Ottime finiture.
Gabetti 011.548.045.

VILLA corso Chieri (Reaglie) bifamigliare in ristrutturazione disponibile fine anno. Trattative private. Colonna 0335.655.6764.

ZP [redacted] [redacted] [redacted] residenza 'L'Antica Tessitura' villette unifamiliari di 2 o 3 camere da letto, cucina, soggiorno, doppi servizi, tavernetta, box due auto, giardino privato. Zoppoli & Pulcher 011.88.171.

PI[redacted]

10 minuti grande Outlet Serravalle Scrivia, ex albergo, superficie coperta mq 440, giardino mq 330, parzialmente ristrutturato. Frazionabile uso abitazione. Tel. 0347 [redacted].

[redacted]

ALASSIO fronte mare bi/trilocale, rifiniture di lusso, aria condizionata, nuovi da impresa box/posto [redacted] e [redacted]. Immobiliare Maresca 0182.642.645.

ALASSIO splendida villa, totale vista m[redacted] mq 180 più mq 2.000 terreno, box, in ottime condizioni, Immobiliare Maresca 0182.642.645.

AREA [redacted] 0182.555.627 Albenga vicino mare ultimo bilocale [redacted] terrazzo [redacted] leggiato e vivibile occasione. Affrettatevi.

ARMA DI TAGG[redacted] mare prenotiamo fantastici appartamenti in costruzione prezzi lancio £ 270.000.000. Nessuna provvigione. Italgest 800.274.274.

[redacted] affare solo £ 210.000.000 per ingresso soggiorno angolo cottura 2 camere servizi terrazzo arredato. Tel. 0347.797.2899.

[redacted] mono bi - trilocali [redacted] mt centro terrazzi giardino [redacted]. [redacted] £ 182.000.000. Tel. 01[redacted].

FANTINO [redacted] e Cervale centralissimo bilocale con terrazzo di mq [redacted] Tel. 0182.991.055 - 0349.340.4395.

LOANO (prossimità mare) impresa vende direttamente bilocale ristrutturato a nuovo, p[redacted]tà box, mutuo, ottimo investimento. Tel. 019.671.604 - 019.675.843 - 019.675.564 - 0335.619.2286.

LOANO (Sv) impresa vende direttamente ville indipendenti di varia metratura, nuova costruzione. Tel. 019.675.849 - 019.671.604 - 019.675.564 - Internet: www.Loano.it

LOANO zona residenziale 800 mt mare termoautonomo ingresso spazioso soggiorno con cottura camera bagno. Cantina. Possibilità box £ 160.000.000. Rif. 271. Aurelia 019.676.6176.

LOANO [redacted] mare bilocale con balcone termoautonomo giardino cantina posto auto £ 168.000.000. Tel. 0182.980.771.

PIETRA [redacted] a 50 mt dal mare bilocale in ottime condizioni termoautonomo £ 220.000.000. Tel. 019.676.088 [redacted]dioSari com

PIETRA LIGURE vendesi 2 bilocali di 52 mq con terrazzi di 18 mq e 68 mq ordinati termoautonomi, Tel. 019.613.449 - 0335.655.0627.

PIETR[redacted] **LIGURE** 200 [redacted] mare mansarda 4 posti [redacted] arredo £ 120.000.000. Fondocasa Affiliato 019.615.951.

RIVIERA ligure, prezzi interessanti, minimo anticipo, nessuna commissione, [redacted]simi prestigiosi appartamenti, piscina, boxes, giardini. Tel. 02.345.2085.

SANREMO centralissimo bilocale ristrutturato £ 160.000.000 Fondocasa Affiliato 0184.591.670.

SANREMO prestigioso complesso immobiliare vicinanze mare appartamenti ottimamente rifiniti ultimi monolocali prezzo eccezionale. Sogor 800.692.692.

TOVO SAN GIACOMO (Pietra Ligure) impresa vende direttamente in nuovo complesso residenziale appartamenti bi/trilocali con terrazzi o giardini da £ 188.000.000. Tel. 019.675.840.

COSTA AZZURRA

A. AREA [redacted] [redacted] Beausoleil confine Montecarlo piccola palazzina nuovi appartamenti favolosa vista mare. Prezzo affare.

A. AREA CASA 0182.555.627 Cannes alture in villa 300 metri [redacted] splendidi bilocali ampi terrazzi £ 145.[redacted]

A. AREA [redacted] 0182.555.627 Mentone fronte mare nuova costruzione [redacted] eccezionale prima opportunità lancio con[illegible]

A. [redacted] [redacted] 0182.555.627 Mentone occasione nuova costruzione vicino mare appartamenti prezzo lancio £ 92.000.000. Ampie terrazze.

A. AREA CASA 0182.555.627 Nizza affare lancio cantiere appartamenti scontati del 30%. Fino al 30 novembre.

A. AREA CASA 0182.555.627 Nizza nuovi appartamenti zona residenziale £ 73.000.000, resa netta garantita 11%. Offerta limitata.

A. AREA CASA 0182.555.627 Nizza zona Promenade nuovi stupendi bilocali £ 133.000.000 ampi terrazzi occasione unica. Affrettatevi.

A. NIZZA a 50 mt mare elegante immobile bi - tri - quadrilocali da £ 159.000.000 - £ 210.000.000 - £ 339.000.000. Pronta consegna. Interim 011.599.782.

A. [redacted] residence 900 mt mare su bel viale ai piedi della collina vicinanze Università ottimi da investimento reddito garantito. Mono da £ 75.000.000 - bilo da £ [redacted]00, ISIT 800.140.420.

A. NIZZA 300 mt mare [redacted] residence in costruzione. Giardini alberati o terrazzi. Piscina. Comodità negozi. Bi - trilocali da £ 129.000.000 Interim [redacted]782.

A. [redacted] 400 mt mare [redacted] prima p[redacted]fina, palazzina [redacted] piscina tranquilla nel verde, signorili bi - bilocali da £ 168.000.000. I[redacted] 800.140.420 - www.isit-immo.it

A. SAINT [redacted] **DU** [redacted] in nuova soluzione immersa nel verde villetta con grandi terrazze e giardino fronte porticciolo a 100 mt dal mare o dalle spiagge a partire [redacted] £ [redacted]. ISIT 800 1[redacted] 420 - www.isit-immo.it

AFFARE Beausoleil confine Montecarlo, ultimi appartamenti nuovi, ampie terrazze, vi[redacted] [redacted] splendida, prezzo affare. Italgest 800.274.274.

[redacted] Cannes Croisette Palm Beach appartamenti pronti da abitare da £ 105.000.000, vista mare mozzafiato, occasione irripetibile. Italgest 800.274.274

AFFARE Cannes Mandelieu sul porto appartamenti pronti da abitare. Piscina, campo da golf, £ 80.000.000. Italgest 800.274.274.

[redacted] Cap d'Ail esclusivi appartamenti in villa d'epoca vista mare mozzafiato scontati 30%. Italgest 800.274.274.

AFFARE Cap Martin lato Montecarlo prestigiose [redacted] ville sul mare parco privato piscina. Italgest 800.274.274.

AFFARE Mentone offerta limitata! Appartamenti nuovi, vicino mare, grandi terrazze da £ 19.000.000 più piccole rate. Affrettatevi! Italgest 800.274.274.

AFFARE Nizza appartamenti [redacted] costruzione vista mare incantevole, piscina, quartiere residenziale da £ 27.000.000 più piccola [redacted]ta mutuo. Italgest 800.274.274.

AFFARE Nizza bilocali nuovi in residenza suggestiva, zona [redacted], [redacted]pedibile, prezzi lancio £ 105.000.000 Italgest 800.274.274.

AFFARE Saint Tropez Golfo incantevole passaggio villa nuova sul mare giardini ampie terrazze. [redacted] 420.000.000 Italgest 800.274.274.

AGENCE SOCOPRO
Nizza, apertura vendite immobile 50 mt Promenade des Anglais, monolocali/bilocali con terrazze, cantina a partire da £ 50.000.000 di apporto personale più piccolo finanziamento, possibilità garage, assistenza bancaria, gestione immobiliare con possibilità affitto garantito. Tel. 0033.611.543.541.

AGENCE SOCOPRO
Nizza, trilocale ristrutturato cucina indipendente, grande soggiorno, terrazze, immobile lusso, vicino Piazza [redacted] **Massena £ 445.000.000. Tel. 0033.611.543.541.**

[redacted] eccezionale vicinanze Croisette e servizi appartamenti alto livello da FF. 495.000. Possibilità mono - bilocali da reddito. Sogor 800.592.692.

MENTONE a 200 [redacted] dal [redacted], ultimi due [redacted] con terrazzi da £ 285.000.000. Mediem 02.583.17190.

MENTONE bilocale vista mare panoramica, palazzo epoca con parco secolare, parking, cantina FF. 880.000. Tel. 0033.603.621.050.

MENTONE rarità. Fronte mare, vista mare mozzafiato, prenotiamo nuovi appartamenti per pochi privilegiati, prezzi lancio. Affrettatevi! Italgest 800.274.274.

NIZZA adiacenze Promenade appartamenti varie metrature, monolocali con terrazzi vista mare da £ 150.000.000. Mediem 02.583.17190.

[redacted] Negresco 50 mt 2 [redacted] cucina servizi 2 arie 3º piano ascensore £ 199.000.000. Sarotto 011.320.569.

NIZZA [redacted] Anglais: palazzo recente [redacted] piano alto, ascensore, terrazzo, vista mare Posto macchina. FF. 1.250.000. Tel. 0033.490.857.117.

NIZZA [redacted] residenziale immobile prestigioso parco piscina appartamenti con grandi terrazze soleggiate ottimo rapporto qualità prezzo. Sogor 800.592.692.

VILLENEUVE LOUBET in villetta trilocale 82 mq terrazzo [redacted]rdino box £ 405.000.000. Sanpr 011.43.591 - 0033.607.671.877.

[redacted] UFFIC[redacted]

ADIACENTE via Roma vendiamo muri negozio 2 vetrine piano terra mq[redacted]. [redacted] interrato mq 200. IPI 011.561.7091

CORSO PALESTRO uffici mq [redacted] - 230 prestigiosa ristrutturazione totale recupero locale 38% termoautonomo portineria. Torta 011.561.2077.

MONCALIERI corso Savona pressi palazzina uffici indipendente mq 1000 posti auto giardino. Tel. 0335.274.078

MONCALIERI fronte corso Roma locale mq 700 indipendente cintato parcheggio mq 1000 adatto a commerciale. Tel. 0335.274.078

PIAZZA RIVOLI vendiamo muri negozio locati mq 450. Buon reddito. IPI 011.561.7091.

PIAZZA SAN [redacted]
adiacente prestigiosi [redacted] [redacted] **100 a 2600 mq. Euroedilia 011.745.5873.**

ZP **VENDE** in [redacted] San Domenico [redacted] 16 in palazzina d'epoca completamente ristrutturata negozio di mq 66 con annesso magazzino. Telefonare Zoppoli & Pulcher 011.88.171.

VIA GENOVA pressi corso Maroncelli libero ufficio piano rialzato mq 105 circa cantina. GR 011.505.039

ZONA industriale di Villarbasse vendesi capannone con uffici mq lordi 943 adibito a stampaggio materie plastiche. Per appuntamento chiamare lo 011.952.[redacted] orario ufficio.

ZONA piazza Pitagora vendo locale con 2 grandi vetrine mq 110 con servizi adibito a qualsiasi attività, interessante. Tel. 0348.565.5317.

TERRENI

ALASSIO centro vista [redacted] terreno mq 1800 con [redacted] [redacted] box, progetto approvato mq 150 abitazione. ADP 0335.615.7048.

IMMOBILIARE ACQUISTO

TORINO CITTA'

ALLOGGETTO piccolo ricerco in vendita per investimento (anche mansarda o monolocale) [redacted] perditempo Signor Are[redacted] 011.817.8215.

GABETTI SPA
ricerca interi stabili in acquisto per propri selezionati clienti in Torino e cintura. pagamento contanti con atto notarile. Trattative riservate. Sig. Enzo Fava 011.548.045.

GABETTI SPA ricerca in zona Crimea, borgo Po, appartamento di salone, 2 - 3 camere, cucina, doppi servizi. Pagamento contanti. Ag. Crimea 011.660.4240

RICERCHIAMO urgentemente per [redacted] cliente appartamento 140 [redacted] zona Valentino Precollina. Sanpr 011.43.591

TORINO PROVINCIA

BARDONECCHIA ed alta Valle Susa [redacted] importante ed urgente! Ricerchiamo alloggi, monolocali, bilocali e trilocali per nostra selezionata e sempre più numerosa clientela. Gabetti Op Imm Bardonecchia 0122.901.965.

LOCALI UFFICI CAPANNONI

ACQUISTIAMO per investimento locali commerciali, capannoni industriali, anche locati. Definizioni dirette. Tel 011.433.1363 Almas.

IN TORINO RICERCHIAMO
locale mq 800 - 1.200
anche da ristrutturare
consideriamo anche area costruibile
[redacted] **CONTANTI**
Baldini Srl 011.596.771.

AFFITTI OFFERTE

TORINO [redacted]

A.A. CASAFFITTI precollinare palazzina di prestigio appartamento salone pranzo 3 camere 3 servizi cucina box Tel 011.593.901.

A.A. [redacted]**TI** [redacted] minuti da Torino appartamento in villa del '600 salone cucina 3 camere 3 servizi parco Tel 011.593.901

ABBIAMO arredati [redacted] in complesso residenziale Torino precollina bilocali, anche in villa. Intercasa 011.560.3429

BORGO [redacted] via Roccavione, vuoto 2 camere cucina ingresso bagno £ 600.000 mensili Consuledilia 011.437.4000

PRECOLLINA strada Sevelle salone 2 camere cucina 2 bagni posto auto £ 1.500.000 più Iva. Sismocase 011.533.434

[redacted] San Paolo affitto [redacted] 1º piano 4 camere cucina biservizi £ 1.100.000 mensili uso abitazione o ufficio Baldini 011.596.771

TORINO PROVINCIA

BARDONECCHIA vi[redacted] Einaudi, palazzina recente, comoda stazione/negozi, arredati 4 - 5 posti letto. Consuledilia 011.437.4000.

LOCALI UFFICI CAPANNONI

[redacted] largo Brescia ufficio open space mq [redacted] con [redacted] seminterrato £ [redacted] mensili Casapiù 011.246.2143

AFFITTIAMO in Settimo strada Cebrosa capannoni industriali nuovi da mq 400 - 500 - 800 completi di uffici impianti cortile Tel 011.541.552

CAPANNONE vicinanze tangenziale Candiolo mq 6000 piazzali mq 9000 adatto logistica distribuzione corriere Torta 011.561.2077.

CAPANNONI svincolo tangenziale Nord mq 750 - 1500 - 2250 più uffici ampi piazzali affittasi. Verna 0335.382.668

CORSO URSS
centro uffici Mirafiori due locali open space nuova realizzazione. Metratura da 270 a 900 mq. Gabetti Impresa 011.539.007.

DR[redacted] **STRADA** affittasi [redacted] complesso industriale [redacted] di mq [redacted] circa con uffici e servizi interni. Società Gestione 011.566.8311

LOCALE industriale Torino via Sansovino, prestigiosa recente costruzione con uffici parcheggi interni riscaldamento illuminazione mq 1800 più 400 mq uffici Tel 011.221.7590 - 0337 [redacted].

MONCALIERI zona industriale adiacenze via Postiglione capannone su due piani uffici parcheggio [redacted] Interno 011.561.8525.

[redacted] **TRIBUNALE** uffici signorili 3 - 4 camere servizi accessori a referenziati cauzionando affitta Torta 011.561.2077

PIANEZZA zona industriale mq 700 più [redacted] mq uffici, sp[redacted] ampio piazzale affittasi Verna [redacted]

PIAZZA CARLINA
in stabile con posti auto affittansi prestigiosi uffici mq [redacted] **frazionabili. Tel. 011.837.200.**

STRADA DEL DROSSO capannone industriale mq 1350 altezza mt 9 due carriponte affitta Torta 011.561.2077

ZONA Barca strada del Cascinotto basso fabbricato mq 215, tettoia, cortile riscaldamento. £ 2.200.000 Tel 011.273.5351

ZONA industriale di Orbassano affittasi circa 1.000 mq di uffici nuovi disponibili da gennaio. Rivolgersi allo 011.952.9130 orario ufficio

AFFITTI DOMANDE

TORINO CITTA'

A.A.A.A.A. [redacted] necessita di vostri alloggi vuoti arredati per referenziatissimi nessun costo vostro carico Romarco 011.533.914

A. [redacted] 011.447.4886 [redacted] tenente per clientela referenziata appartamenti ville Torino e cintura nessuna [redacted] proprietari

A dirigenti e consulenti urgono alloggi arredati/vuoti anche piccole metrature con tratto azienda. Intercasa 011.560.3876

A voi interessa affittare il vostro immobile rapidamente senza nessuna spesa? Contattateci Giorgio Orteli 011.597.575

AUTOVEICOLI

A. ACQUISTA autovetture max valutazione contanti con voltura. Via Sant'Ottavio 32 Torino (zona Mole). Tel 011.817.7342

ABBIAMO urgenza auto fuoristrada furgoni, massima valutazione, pagamento immediato contanti, permute. Corso Moncalieri 310, Torino Tel 011.661.1370 - [redacted]

[redacted] auto di ogni [redacted] [redacted] voltura [redacted] valutazione Autosalone D'Elia corso Orbassano 241 Tel 011 [redacted] 328

[redacted] auto fuoristrada [redacted] furgoni camioncini Iveco e ribaltabili anche subentro leasing Ipercar - strada Torino 27 - Beinasco Tel 011.397.1281

ACQUISTA autovetture usate massima valutazione pagamento contanti. Corso Montegrappa 24 B Tel 011.776.1898 Torino

ACQUISTO qualsiasi tipo di auto anche se ipotecate o leasing. Via Tunisi 106 Tel 011.310.0104

ALFA 156 1.6 1998 17000 km accessoriata privato vende £ 25.000.000 Tel 011.650.6994

ARAGONAUTO corso Dante 44 Tel. 011.696.4713 acquistiamo auto usate voltura immediata pagamento in contanti

AUTOTORTONA acquista vetture e fuoristrada ogni tipo max valuta. Corso Torino 9 Tel 011.817.1643 - 011.889.664.

V[redacted]

ALBERGHI PENSIONI RESIDENCES

[redacted] Albergo Astra via Parini 47 a mare, tel 0182.642.923 tranquillo parcheggio garage pensione completa o pernottamento. Prezzi speciali

MATRIMONIALI

A.A.A. 2.000 persone carine. Presentazioni di settimana. Scopo matrimonio. Dal 1986 ... Dott. ... Bugatti 02.5...

A. 36ENNE delusa dal precedente rapporto, sensibile, carina, incontrerebbe uomo fedele scopo matrimonio. Top Service 011.533.84...

AGENCY SERVICE ITALIA agenzia matrimoniale internazionale ... autorizzata. Visita catalogo Est Europa. Colloquio preliminare gratuito. Tel 0141.356.421 - 011.547.953 www.agenzia...

CENTRO AGENZIE [redacted] [redacted] **SOCIATE & AUTORIZZATE** ... certezza del giusto incontro ... sorella. Amicizie, matrimonio Via Giusti a angolo corso Vercelli Torino Tel 011.561.1055

DOTTORESSA ...enne bella solare fine elegante ... viaggi e sport conoscerebbe compagno serio e leale scopo matrimonio. Cod 3371 ... 011.580.5704

FUNZIONARIO ...enne ... divorziato conoscerebbe signora sensibile curata amante viaggi scopo matrimonio. Elena Monti Questioni di Cuore 011.518.5103

SIGNORINA ...enne bancaria sorridente e leale conoscerebbe ragazzo max 40enne sportivo e simpatico scopo matrimonio. Silvia Monti Questioni di Cuore 011.518.5103

VARIE

A.A. GIOIELLERIA M.C 011.334.837 acquista oro, argenteria, monete, gioielli in contanti Corso Peschiera 163 Torino

[redacted] [redacted] **GIOIELLI** 011.325.002 compra oro argento preziosi francobolli monete ... Max valutazione Via Tripoli 85 Torino

A. OREFICERIA GE.MA. acquista oro argenteria monete, preziosi alte valutazioni Via M. Cristina 47 Tel 011.650.3212

OROLOGI Rolex Patek Philippe, collezionista acquista. Pagamento contanti. Serietà e riservatezza. Tel 0347.749.917

ORO, [redacted] medaglie, preziosi, compro contanti alti prezzi. Via Bertola 22 E - Torino. Tel 011.561.3086

JUNIOR COMUNICAZIONE

PER NOI DELLA CENTRALE
LA COLAZIONE E' UN'ARTE.

PER VOI IN REGALO
LE TAZZE IN PORCELLANA
(DECORATE DAL MAESTRO LELE LUZZATI).

SOLO CON IL LATTE U.H.T.

Noi in Centrale abbiamo preso un impegno nei confronti dei nostri consumatori: fare le cose per bene, regali compresi. Così oggi, per rendere più bello il primo momento della vostra giornata, vi regaliamo il bellissimo set composto da due tazzoni e due piattini in finissima porcellana, decorati in esclusiva dal Maestro Lele Luzzati. Fate anche voi le cose a regola d'arte: raccogliete 60 punti da tutte le confezioni di Latte Piemonte U.H.T. a lunga conservazione e di Latte da agricoltura Biologica U.H.T. della Centrale.

Centrale del Latte di Torino
Per noi la qualità è centrale.

Aut. Min. Rich. Scade il 31 marzo 2001.

STRADE SEMPRE PIU' A RISCHIO | PER I TUTORI DEL TRAFFICO

CONTRAVVENTIONI IN CITTA'

L'ultima statistica è dello anno. Nel '99 il corpo di polizia municipale di Torino ha elevato 477 mila contravvenzioni per violazioni al codice della strada. Di queste 3.352 erano per eccesso di velocità. «Le multe non o più la nostra principale attività» commentava allora il comandante Vincenzo Manna.

OLTRAGGIO

La depenalizzazione dell'oltraggio a pubblico ufficiale rientra tra i provvedimenti della riforma del giudice unico. L'art. 341 del codice penale prevedeva la condanna da mesi a due di carcere. Ora il pubblico ufficiale insultato deve presentare querela come un qualsiasi cittadino.

Vigili urbani, guerra a mani nude

Dall'inizio dell'anno 60 agenti aggrediti

L'ultima volta è capitato ieri, al mercato ortofrutticolo. Erano le . Due vigili, un uomo e una donna, si sono avvicinati ad un ragazzo che stava dando fastidio. «Non può qui dentro; area riservata commercianti, deve andare via», gli hanno spiegato con le buone. Alla vista delle divise, però, il ragazzo ha iniziato ad insultare tutti, ha spintonato gli agenti, quindi è passato alle vie di fatto. Il finale è scontato. Massimo Cannone, 28 anni, torinese, con una lista di precedenti penali lunga così, è stato arrestato. L'accusa: resistenza e lesioni a pubblico ufficiale: uno degli agenti, tentando di bloccarlo, si è fratturato un dito e ne avrà per almeno un mese. La sua collega ha una distorsione a una spalla, per lei i tempi di guarigione saranno più brevi.

Con i due vigili aggrediti ieri mattina il numero di civich torinesi che, dall'inizio dell'anno, sono finiti in ospedale per lesioni provocate da persone che stavano fermando o controllando ha sfiorato quota sessanta. Ovvero: poco meno della metà degli infortuni sul lavoro degli agenti di polizia municipale sono dovuti ad aggressioni. E non sempre da parte di delinquenti, ma anche di cittadini fermati per un controllo o persone normalmente tranquille che ad un certo punto esplodono e la prendono con la prima divisa che incontrano.

Adesso, al comando di corso XI febbraio, c'è rabbia tra i civich. «In queste condizioni - dicono - lavorare è diventato impossibile e troppo rischioso». Tutti concordi: «La gente non ci rispetta più. Se ne infischia della divisa e dobbiamo adottare un provvedimento che non gli garba reagiscono». Purtroppo non soltanto a male parole, ma con botte. Qualche volta va bene: i giorni di malattia sono pochi, quattro, cinque dieci. A volte male, com'è accaduto ieri mattina alla pattuglia in servizio al mercato ortofrutticolo.

Un episodio che ha provocato un'alzata di scudi anche da parte dei sindacati della polizia municipale. Chiedono maggiori garanzie, maggiore attenzione, da parte dell'amministrazione, ai problemi della incolumità del personale. «L'unica nostra difesa - dice Vito Musto, uno dei delegati alla sicurezza - è nella pistola. Ma fare ricorso all'arma non sempre è conveniente; anzi, può risultare addirittura più pericoloso che affrontare i malintenzionati a mani nude. Oppure bloccare scippatori delinquenti solo con la persuasione». Qualcuno, però, di tanto in tanto la pistola la estrae comunque, non altro a scopo intimidatorio.

L'ultima volta è accaduto ad agosto quando, per fermare giovane extracomunitario che aveva tagliato a colpi di mannaia due dita ad un commerciante, un vigile tirò fuori l'arma dalla fondina nonostante fosse in mezzo alla gente. che altro poteva fare? Quello aveva in mano machete aveva già ferito una persona. Per fortuna non ha sparato altrimenti sarebbero stati guai seri», dicono in coro i colleghi che, quel giorno, gli furono inviati di rinforzo dagli operatori della centrale.

Che il lavoro del vigile sia sempre più pericoloso a rischio lo conferma anche il vicesindaco Domenico Carpanini. «Purtroppo queste accadono sempre più di frequente. Ma l'amministrazione non può decidere più di tanto per quanto riguarda la dotazioni della polimunicipale. Questi sono argomenti regolati da leggi nazionali e regionali». E intanto annuncia che presto arriveranno i metal-detector portatili, affidati agli agenti in servizio nelle zone più a rischio.

«Almeno - commenta Carpanini - potranno rendersi immediatamente conto la persona che hanno fermato armata oppure no».

[l. pol]

Il vicesindaco e responsabile della polizia urbana **Domenico Carpanini**: «Mi rendo conto che il mestiere del vigile non è facile. Dare più armi? Non spetta a noi decidere, in materia la competenza è dello Stato o delle Regioni». I sindacati chiedono un tavolo dove affrontare tutti i problemi legati alla sicurezza degli agenti in

L'ultimo episodio ai Mercati Generali
Ma la situazione è diventata più difficile
con la depenalizzazione dell'oltraggio

«Non facciamo paura a nessuno»

Il sindacalista: le regole vanno cambiate

intervista

Ludovico

TUTTO è peggiorato da quando l'oltraggio a pubblico ufficiale è stato depenalizzato. Adesso automobilista ti manda a quel paese oppure ti insulta come un cane non puoi più reagire. Una volta, invece, era diverso. L'oltraggio era un deterrente; bastava dire di non esagerare e molte volte le questioni si risolvevano in un attimo. Oggi, invece, quando sei sulla strada rischi di ricevere prima un "vaffan..." poi una bella scarica di botte...».

Vito Musto, oggi uno dei delegati alla sicurezza sul lavoro del corpo di polizia municipale, sulla strada ha passato tutta la vita. Prima in divisa e adesso in borghese, alla di polizia giudiziaria, e i problemi della categoria li conosce benissimo. Compreso quello delle aggressioni.

Se il deterrente dell'oltraggio è venuto meno, la divisa, però, incute ancora un po' di timore?

«Quella dei vigili, a quanto pare, proprio no. E poi non è questione di timore, ma di rispetto della gente che lavora. Oggi siamo visti solo come coloro che fanno le multe. Non ci considerano vere forze di polizia, gente che nelle situazioni di emergenza si fa in quattro per aiutare gli altri».

Secondo lei, quindi, nei confronti di polizia, carabinieri e Guardia di finanza è diverso l'atteggiamento della gente?

«Un po' sì, poche le persone che reagiscono con loro. Anche perché incarnano quelli che arrivano quando c'è da risolvere un grosso guaio. E quindi il rispetto della loro divisa è maggiore».

Lei lavora sulla strada da anni. Qual è la situazione di maggior rischio alla quale si va incontro svolgendo la vostra professione?

«Non n'è una in particolare. L'aggressione può arrivare dal ragazzino o dall'energumeno grande e grosso; dall'automobilista che viene multato oppure dallo scippatore che stai tentando di fermare. Non può fare casistica, anche perché potresti avere una reazione tutto sommato gentile anche dalla persona dalla quale te lo aspetteresti. Certo, lavorare in zone vuol dire essere più esposti di altri...».

Fa riferimento ai colleghi che operano a Porta Palazzo?

«Sì, soltanto loro. Penso anche a quelli in servizio notturno, a quelli che devono svolgere compiti in altre zone difficili e delicate della città».

Esistono strumenti che, condo lei, si potrebbero adottare per rendere più sicuro il lavoro dei vigili?

«Non ci sono molte strade. Oggi, durante un intervento, posso solo adoperare le mani o la pistola. Ma l'arma non può estrarre ad ogni piè sospinto: va usata solo in di effettiva necessità. E anche le mani si può ge. Fino a qualche anno fa, invece, gli agenti avevano in dotazione il manganello. E quello, forse, era un deterrente».

Si potrebbe reintrodurre?

«Questo è problema di ordinamento e di scelte politiche. Bisedersi attorno ad un tavolo e ragionare. Tenendo, però, ben presente che un agente di polizia municipale può fuggire se qualcuno viene a chiedergli aiuto».

Università degli Studi di Torino — Facoltà di Economia

L'ESPERIENZA DEL MICROCREDITO NEL MONDO

Introduzione: Prof. Daniele Checchi
Preside Facoltà di Economia

La Banca Grameen
Prof. Muhammad Yunus

Il Microcredito in Africa
dott. Michele Boutio (Senegal)

Il Microcredito in America Latina
Padre Giacinto Franzoi, IMC
(Amazzonia colombiana)

Il Microcredito nelle grandi città
dott. Alessandro Antonazzi,
Fondazione San Carlo di Milano

Il Microcredito nelle imprese sociali
dott. Felice Scalvini,
Compagnia Sviluppo Imprese Sociali, Roma

VENERDÌ 27 OTTOBRE 2000
ORE 10.00-13.00

Università degli Studi di Torino
Facoltà di Economia
Aula Magna Luciano Jona
C.so Unione Sovietica, 218 bis - Torino

Per informazioni: tel. 011.517.60.33

REGENCY SCHOOL
sai sapere "ON LINE" qual è il tuo livello di
INGLESE, FRANCESE, TEDESCO, SPAGNOLO,
PORTOGHESE AND ITALIAN FOR FOREIGNERS"
http//www.regency.it

FUNERALE CLASSICO
a 2 milioni 500 mila

L'impresa "Il Giubileo" offre un funerale classico a 2.500.000 lire funerale di lusso a lire 3.900.000. I prezzi comprendono: tutte le pratiche (Chiesa, Comune, Cimitero), bara accessoriata, trasporto con autofunebre Mercedes (esclusi eventuali diritti comunali necrofori).

Paga caro il Funerale solo chi non si informa!

C'è anche chi si informa così pago cinque, addirittura otto milioni per un funerale: cifre elevatissime, purtroppo all'ordine del giorno, che spesso trovano giustificazione nel erogato!

Decesso in Ospedale: cos'è

«... Mi hanno detto che occorreva subito un'Onoranza Funebre e me ne hanno consigliata una disponibile e di fiducia. Nonostante fossi dubbioso per lo ciò che avevo letto giornali, ho accettato lo stesso *senza informarmi altrove*: il risultato è che ho speso quasi il doppio per il funerale ...» (Dichiarazione J. in Chieti)

ONORANZE FUNEBRI Sede centrale esposizione

Era accusato di aver favorito aziende fornitrici di manifestazioni regionali

Condannato l'ex assessore Angeleri

Nove mesi per abuso e falso all'esponente del Ccd

Nino Pietropinto

Antonello Angeleri, ex assessore al Turismo in Regione, consigliere Ccd, e il ex collaboratore Angelo Feltrin favorirono alcune aziende nelle forniture a manifestazioni sovvenzionate dalla Regione. E' il verdetto emesso i giudici prima sezione del tribunale che hanno condannato Angeleri a mesi di carcere e inflitto 4 mesi e 10 giorni a Feltrin. L'ex ora consigliere regionale ha avuto anche un anno di interdizione dai pubblici uffici che resta però congelato dalla condizionale. Sono stati invece assolti, per «non aver commesso il fatto» i titolari delle ditte beneficiarie: questi ultimi non si sarebbero cioè attivati, né adoperati in alcun modo per ottenere il vantaggio. Si sarebbero cioè limitati a beneficiare della scelta rimanendo però passivi. Il tribunale ha ritenuto cioè che c'è stata qualche irregolarità parte di Angeleri e Feltrin, entrambi presenti alla lettura della sentenza, senza che venissero coinvolte le ditte.

La storia che si conclusa ieri in aula è quella della «Europeade 96», di «Giochi frontiere» e dei «Mondiali di sempre del '96. Una storia che tre anni fa portò alle dimissioni di Angeleri, allora aderente a Forza Italia assessore Turismo e scatenò roventi polemiche in Consiglio regionale. All'accusa di «favoritismi» l'ex assessore, difeso dall'avvocato Lagaard (che ha commentato: «Confido che in appello si farà chiarezza»), ha sempre replicato: «Non è vero, non ho imposto a nessuno mie scelte. Ho seguito la prassi dei miei predecessori, mi sono cioè rivolto all'Apt, l'azienda per la promozione del turismo». Dei favori del politico avrebbero beneficiato gli imprenditori Raffaele Sampaoli, della Sorico, Paolo Zago, Rosanna Falcicchia e Sandro Spreafico della «Essedue». Che fornirono pasti, opuscoli, magliette e altro materiale utilizzato nelle varie manifestazioni. «Perché sono state scelte proprio quelle ditte? - si è chiesto in aula il pm Corsi - e perché ad Andrea Flamini, cioè Giandoja, Angeleri fece sapere che voleva i fondi per l'Europeade, doveva rivolgersi alla Sorico e alla Zago?». Flamini ha spiegato in aula che gli vennero indicati quei nomi, ma «solo come suggerimento». Angelo Feltrin, difeso dagli avvocati Giardini e Mazza, era accusato solo di abuso (il tribunale lo ha scagionato dal capo di imputazione riguardante Giochi senza frontiere), mentre Angeleri aveva anche il falso perché in una delibera aveva fatto scrivere che «sono state seguite tutte le procedure previste». era vero, ritenuto anche il tribunale.

La Regione stanziò circa 300 milioni per l'Europeade, milioni per i mondiali cross e 200 milioni per «Giochi frontiere». Il pm Corsi aveva chiesto anno e due mesi di carcere per Angeleri, 6 mesi per Feltrin e 4 per gli imprenditori. Questi ultimi hanno sempre negato di aver avuto favori. E il tribunale ha accolto in pieno questa tesi assolvendoli con formula ampia.

La Procura contro l'affidamento ai servizi sociali

«Dell'Utri deve scontare la sua pena in carcere»

Si è appreso solo ieri, a distanza di 24 ore dall'udienza svoltasi in camera di consiglio, che la procura generale ha espresso parere contrario alla richiesta di Marcello Dell'Utri di evitare il carcere e di affidato in alternativa al servizio sociale. La sentenza torinese di condanna del fondatore di Publitalia e parlamentare Forza Italia per fatture false è diventata definitiva dopo la pronuncia della Cassazione (2 anni, un mese e 22 giorni di reclusione) e le polemiche che seguite alla motivazione di quel provvedimento sono destinate ad essere rilanciate da uno degli argomenti sostenuti dal sostituto procuratore generale Bruno Rapetti, martedì, di fronte al tribunale di sorveglianza torinese: l'aver Dell'Utri denunciato Pierluigi Onorato, il giudice estensore di quella . ha dato notizia lo stesso parlamentare: «Mi sfugge la pertinenza delle osservazioni del pg, e mi sembra addirittura paradossale che un procedimento penale nel quale sono persona offesa oggi utilizzato ai miei danni solo perché l'indagato è magistrato».

Il si sarebbe lasciato sfuggire la grossa gaffe citando le pendenze di Dell'Utri (fra cui la più importante il processo per concorso esterno in associazione mafiosa che lo vede imputato a Palermo). Immediata è stata la bagarre in aula e ne prova le due ore e di discussione, con i legali del parlamentare, Alberto Mittone e Paolo Siniscalchi, all'attacco dell'accusa sotto gli occhi del collegio del Tribunale di sorveglianza presieduto da Paolo Gibelli.

L'altro ieri è anche emersa un'altra circostanza molto curiosa: si è appreso che Dell'Utri ha cambiato 4 volte domicilio nelle ultime settimane (l'ultimo è stato fissato presso un circolo privato di cui è presidente) e notificargli la fissazione dell'udienza è diventata un'impresa incompiuta. Per questo motivo - difetto di notifica - i giudici potrebbero forzatamente decidere di rinviare l'udienza a nuovo ruolo.

[al. ga.]

PROPOSTE IMMOBILIARI

Immobiliare "La Sequoia"

Cherasco centro storico, [illegible]
Cherasco centro storico, [illegible]
Cherasco centro storico, [illegible]
Cherasco centro storico, [illegible]
Cherasco [illegible]
Cherasco zona residenziale, [illegible]
Cherasco zona residenziale, [illegible]
Cherasco, [illegible]
Barolo [illegible]
Dogliani [redacted] storico, [illegible]
Cherasco loc. Sant'Antonino, [illegible]
Narzole, [illegible]
Narzole, [illegible]
Narzole centro, [illegible]
Salmour [illegible]

ATTIVITÀ

[illegible] ALBA [illegible]

APPARTAMENTI E VILLETTE IN COSTRUZIONE; INFORMAZIONI IN SEDE.

DOLMAN Case

UFFICI:
Via Tripoli, 7
FOSSANO - CN
Tel. 0172/69.34.20
69.47.93
Fax 0172/69.10.56
E-mail dolmancase@tiscalinet.it

PUNTO AUTORIZZATO GASTONE CASA VACANZE LEADER NAZIONALE SECONDA CASA
UFFICIO SUCCURSALE VIA STADIO [redacted], FOSSANO - TELEFAX 0172.693222

[redacted]... I [redacted] DIVENTANO REALTÀ

PROPOSTE IMMOBILIARI [redacted] SETTIMANA

FOSSANO [illegible] Sporting Club, in splendida ed unica posizione panoramica, terreno edificabile ad uso residenziale per costruzione grande villa singola o bifamiliare [illegible] RIF. 0.404

VICOFORTE di MONDOVÌ [illegible] RIF. 0.602

LIMONE PIEMONTE, [illegible] RIF. 0.008

VERNANTE, [illegible]

TRINITÀ, vicinanze di Fossano, [illegible] RIF. 0.802

CERVERE [illegible] RIF. 1808

CERVERE [illegible] RIF. 0.004

S.BERNARDO DI BENE VAGIENNA [illegible] RIF. 0.801

S.ALBANO STURA [illegible] RIF. 0.009

S.ALBANO STURA [illegible] Cantina ed ampia autorimessa. Termoautonomo. Attualmente occupato, buon investimento! RIF. 0.018

CANNES zona Le Cannet, in complesso [redacted] nuovo con piscina, monolocale arredato, [illegible] RIF. 0.005

TARANTASCA in piccolo condominio, bellissimo alloggio ristrutturato [illegible] RIF. 0.015

CARRÙ al confine con MAGLIANO ALPI capannone artigianale da ristrutturare [illegible] RIF. 0.902

NIZZA, [illegible] [redacted] [redacted] [redacted] [illegible] VILLA OLGA [illegible] Consegne fine 2001

ATTIVITÀ

FOSSANO [illegible] RIF. 1507

FOSSANO [illegible] RIF. 0.502

IN PROVINCIA DI CUNEO, PRIMARIA CITTADINA, [illegible] RIF. 0.510

SAVIGLIANO, [illegible] RIF. 1530

CENTALLO [illegible] RIF. 0.512

SALUZZO, [illegible] RIF. 0.513

DIANO MARINA, [illegible] RIF. 0.514

DIANO MARINA, [illegible] RIF. 0.515

IN PRIMARIA CITTADINA DELLA PROVINCIA DI CUNEO, [illegible] RIF. 0.516

FOSSANO, centrale ed avviata lavanderia [redacted] decennale, ideale per due persone RIF. 0.517

[redacted] ALTRE OPPORTUNITÀ DIRETTAMENTE IN AGENZIA

PER LA VOSTRA SICUREZZA ADERENTI
FIAIP Provincia di CUNEO
Federazione Italiana Agenti Immobiliari Professionisti

IMMOBILIARE BERTOLA s.n.c.

Tel. e Fax 0171/697290 ore ufficio e lasciare messaggio.
CUNEO - P.zza Galimberti n° 9, 3° piano

VENDESI E AFFITTASI
"CAPANNONI, MAGAZZINI, UFFICI E NEGOZI"

CUNEO - MADONNA DELL'OLMO: Affitto locali fronte strada al primo piano adatti a tipografia, laboratorio sartoria: studio associato o di rappresentanza e attività commerciale in genere. Luminosi, riscaldamento autonomo, [redacted] montacarico. Metrature da mq. 160-300-450-900-1500-2000.
CUNEO - MADONNA DELL'OLMO: Affitto capannoni da 600-1000-2400-3500 mq.
CUNEO: [redacted] negozi 40 mq./50mq. con magazzino.
CUNEO: Affitto magazzino interrato mq. 1100.
CUNEO - S. ROCCO CASTAGNARETTA: Vende o affitta locale commerciale con magazzino 300 mq.
STATALE CUNEO/MONDOVÌ: Vende o affitta capannoni fronte strada, [redacted] ampie [redacted].
CUNEO/MONDOVÌ - Regione Colombero: Vende o [redacted]. [redacted] propongono capannoni e magazzini di nuova realizzazione e [redacted] metrature, [redacted]merciali, artigianali, industriali - mq. 700/1400/2800 volendo [redacted] annes[redacted] casa di abitazione.
FOSSANO: Capannoni in affitto 3.300 mq. uso deposito o artigianale con [redacted] piazzale.
BUSCA: Vendesi locali [redacted] mq. 265 [redacted] servizi agibili commerciali, adatti per uffici, negozio, palestra, sala giochi, salo[redacted] di bellezza. Comodi per [redacted].
CUNEO - MADONNA DELL'OLMO: Vendesi capannone in struttura mq. 1050 libero su quattro lati commerciali o artigianali. L. 750.000.000.
CUNEO - MADONNA DELL'OLMO: Vende capannone 2.400 mq.
CUNEO - BORGO SAN DALMAZZO: Vende capannoni fronte strada 5800 mq.
[redacted] **SAN DALMAZZO**: magazzino [redacted] 150 mq.
BORGO SAN DALMAZZO: vendo [redacted] mq. [redacted] terre[redacted] per capannone.
FOSSANO: Vendo capannoni fronte strada commerciali/artigianali mq. 3000 divisi in tre blocchi.
S. VITTORIA D'ALBA: Capannone [redacted] costruzione mq. 1100 [redacted] mq. 3000 di terreno. L. 995.000.000.
A dieci km da **CAVALLERMAGGIORE**: capannoni in struttura, varie metrature per un [redacted] 8.000 mq., commerciali, industriali.
ZONA MONREGALESE: VENDE o CERCA SOCIO PER INTERO STABILE BAR - RISTORANTE - [redacted] con annessa ampia [redacted] polivalente giochi e sport con relative licenze; possibilità di costruire [redacted] tennis o [redacted] o [redacted].
ALESSANDRIA: vendo [redacted]. 1200 di capannone.

ALTRE PROPOSTE ED OCCASIONI IN SEDE

PER UN SERVIZIO COMPLETO

Volete vendere la vostra attività, cercate un socio, volete vendere il vostro immobile, consulenze, valutazioni, sopralluoghi

Agenzia Immobiliare Giolitti
di MIGLIORE F. & C. s.n.c.

CUNEO - Corso Giolitti, 10 - Tel. 0171-631616

[redacted]

CUNEO: CUNEO DUE - Ultimo piano: ingresso-soggiorno, [redacted]na, bagno, mansarda: n. [redacted] [redacted] e bagno - autorimessa per n. [redacted] posti [redacted] - riscaldamento autonomo.
CUNEO: CUNEO DUE: ultimo piano: ingresso, soggiorno, cuci[redacted], n. [redacted] camere, disimpegno, bagno, ripostiglio - cantina ed autorimessa.
CUNEO: vicinanze C.so Nizza - autorimessa.
CUNEO: 1° piano con ascensore: ingresso, cucinino-tinello, n. 2 camere, bagno e cantina.
CUNEO: [redacted] piano senza [redacted]: ingresso, cucina, n. 4 camere, doppi servizi - riscaldamento autonomo.
CUNEO: piano rialzato: ingresso, [redacted], camera, bagno - riscaldamento autonomo.
CUNEO: posizione centrale - 5° ed ultimo piano: ingresso cucina, n. 6 camere e bagno.
CUNEO: [redacted] ospedale: 1° piano con ascensore, ingresso, cucinotta, soggiorno, n. 4 camere, bagno - cantina - autorimessa.
CUNEO: CUNEO DUE: autorimessa [redacted] soppalco.
CUNEO: c.so Gramsci - autorimessa.
CUNEO: mini negozio mq. 70 circa.
CUNEO: MADONNA DELL'OLMO: 2° piano: ingresso-salone, cucinino-tinello, doppi servizi, n 2 camere, ripostiglio - autorimesse n. 2.
CUNEO: SAN ROCCO CASTAGNARETTA. 1° piano [redacted] ascensore: ingresso cucinino-tinello, camera, bagno, cantina.
CERVASCA [redacted] DEFENDENTE: porzione di villetta: ingresso, salone, cucina, n. [redacted] camere, doppi servizi - piano sottotetto: n. [redacted] camere e bagno - piano seminterrato, autorimessa [redacted] tavernetta.
BOVES: 1° piano, ingresso, cucinino-tinello, n. [redacted] camere, bagno, ripostiglio, cantina - autorimessa - orto - riscaldamento autonomo.
CERVASCA SAN DEFENDENTE: villa indipendente [redacted] recente costruzione - piano interrato: magazzino, autorimessa - piano terra: ingresso, salone, cucina, n. [redacted] camere, bagno - mansarda mq. [redacted] circa - giardino.
SAN ROCCO [redacted] BERNEZZO: piano rialzato: ingresso, cucina, soggiorno, n. 2 camere, bagno - autorimessa - riscaldamento autonomo.
[redacted] **ROCCO DI** [redacted]: casa indipendente con giardino: piano seminterrato: tavernetta, centrale termica [redacted] cantina - piano rialzato: ingresso, soggiorno, cucina, n. [redacted] camere e bagno - primo piano: camera e bagno.
ROBILANTE: 3° piano con [redacted]: ingresso, cucina, n. 2 [redacted], bagno, cantina e autorimessa - richiesta L. 110.000.000=.
ROBILANTE: 3° piano [redacted] [redacted]: ingresso, cucina, camera, bagno [redacted] cantina - richiesta L. 75.000.000=.
VERNANTE: ultimo piano con ascensore - ingresso - soggiorno [redacted] angolo cottura, [redacted] bagno - autorimessa - nuova costruzione.
[redacted]: ultimo piano [redacted] [redacted] - angolo cottura con soggiorno, bagno - [redacted] costruzione.
BORGO [redacted] DALMAZZO: [redacted] indipendente [redacted] giardino - piano interrato: cantina piano seminterrato: tavernetta, centrale termica, autorimessa, piano rialzato: [redacted], salone, n. 3 camere, doppi [redacted] - piano mansarda: n. [redacted] camere e bagno.
BORGO SAN DALMAZZO: Monserrato: casa [redacted] due livelli da ristrutturare - giardino - vista panoramica.
CUNEO: locale commerciale [redacted] mq. 240 locato - [redacted] strada [redacted] forte passaggio; ottimo investimento.
ENTRACQUE: ingresso, angolo cottura, soggiorno, camera, bagno.
LIMONE PIEMONTE: posizione centrale: [redacted]° piano: ingresso, cucina, n. [redacted] camere, bagno - riscaldamento autonomo.

[redacted]
(esclusivamente a referenziati)

CUNEO - (uso ufficio): piano rialzato: ingresso, n. 5 vani e bagno
CUNEO - CUNEO DUE negozio mq. 50 con magazzino seminterrato.
CUNEO - negozio mq. 40 circa.
CUNEO - autorimessa.
CUNEO - negozio mq. 100
CUNEO - negozio mq. 70 circa.
PEVERAGNO - negozio mq. 200 [redacted], possibilità di frazionario.
[redacted] [redacted] **DALMAZZO** - (USO ABITAZIONE): ingresso, cucina, n. 3 camere e bagno.

CEDE

CUNEO - Panetteria-Pasticceria.
CUNEO - Lavanderia.
CUNEO - Edicola.
CUNEO - Pasticceria.
CUNEO - Ristorante tipico.
CUNEO - Pizzeria.
BIRRERIA-BAR-RISTORANTE - Adatto [redacted] nucleo familiare.
VICINANZE CUNEO - Biancheria intima; merceria, abbigliamento.
CUNEO - Acconciature donna.

Morris

Cuneo - Via XXVIII Aprile 4 - Via Statuto 1
Tel. 0171 66748 fax 0171 606103
Sito Internet: www.morriscasa.com

Ristrutturare, restaurare ed arredare la propria casa è un avvenimento importante per la vita di ognuno di noi e dovrebbe essere ricordato con grande piacere, ma chi vi si accinge sa, purtroppo, di dover andare incontro ad un'impresa piena di ostacoli e difficoltà di ogni tipo: deve infatti rivolgersi ad una vera moltitudine di persone: progettisti, artigiani, fornitori.

Le perdite di tempo così [redacted] moltiplicano ed anche i problemi: dal mancato coordinamento delle persone coinvolte, alle inadempienze, ai purtroppo frequenti sforamenti di tempi e preventivi.

MORRIS, con un gruppo di esperti professionisti, progetta e realizza completamente opere di architettura, ristrutturazione e decorazione d'interni dalle più semplici alle più complesse ed esclusive.

Un'attenta e mirata progettazione poi curata fino al dettaglio, costanti controlli di ogni lavoro, sofisticati accostamen[redacted] di colori, fusioni di antico e moderno ed [redacted] impiego oculato di materiali che soddisfino la funzione ancor prima della forma, son la formula del successo delle opere realizzate per durare nel tempo.

Per lavori da eseguirsi in Liguria e Costa Azzurra è possibile rivolgersi ai nostri recapiti in: Laigueglia, Bordighera, Mentone.

IMPRESA [redacted] COSTRUZIONI
RIGAUDO sas
Via L. Barale 27 Tel 0171.264.059
12010 - Roccavione - CN

[redacted] VENDITA

ROCCAVIONE: COMPLESSO RESIDENZIALE "ALPI MARITTIME"
N. 6 ALLOGGI E N. 3 VILLETTE A SCHIERA
ROBILANTE: [redacted] 6 ALLOGGI DI VARIE METRATURE
N. 4 VILLETTE A SCHIERA
TERRENO EDIFICABILE
[redacted] RESIDENZIALE "LA PICA"
N. [redacted] VILLETTE SINGOLE E N. 2 VILLETTE BIFAMILIARI

ASTOR

LA PIÙ ANTICA IMMOBILIARE DI CUNEO DI DOTT. MICOL MINA

CUNEO centro alloggio camera cucina bagno 2° piano con ascensore.
CUNEO centro [redacted] al piano [redacted]no e piano 3° con ascensore.
CUNEO centro alloggio 1° piano [redacted]pletamente ristrutturato 90 mq 3 camere sala cucina cantina solaio posto auto.
CUNEO centro alloggio 3° piano di [redacted] camere sala cucina doppi servizi cantina e garage.
CUNEO Centro storico, 2° [redacted] 2 camere cucina, bagno, balconcino.
CUNEO Centro storico, ultimo piano, camera, cucina, bagno, ideale investimento.
PRATO NEVOSO Vicinanze pista [redacted] sci prestigiosa villa su due piani, posizione panoramica anche [redacted] permuta [redacted] [redacted] GRAZIE bilocale e trilocale completamente ristrutturati, termoautonomo, doppi vetri, posto auto.
MADONNA DELLE GRA[redacted] trilocale 1° piano, grande balcone completamente ristrutturato termoautonomo, cantina.
CUNEO dintorni villette in struttura e ultimato con giardino.
S. ROCCO alloggio 2° piano di 3 camere salone cucina [redacted] [redacted] sgabuzzino lavanderia cantina risc. autonomo.
MADONNA DELL'OLMO alloggio piano terreno [redacted] cucina [redacted] caminetto, 3 camere, sala con caminetto bagno + [redacted] o 2 vani da ristrutturare.
BUSCA CENTRO Alloggio ultimo [redacted] ingresso camera sala tinello grande con angolo cottura perfette condizioni.
[redacted] FRAZIONE Casa indipendente su due piani completamente ristrutturata ampia metratura riscald. individuale.
CEDESI tabaccheria avviata con lotto e distributore automatico sigarette ottimo rendimento.
CUNEO Cedesi Centro estetico e dimagrimento avviatissimo, locale in affitto.

MOLTISSIME [redacted] PROPOSTE IN AGENZIA. RICERCHE PERSONALIZZATE

[redacted] - Via Roma, 11
Telefax 0171.67153

SERENO immobil case

UFFICIO
Largo Vico, 94
CENTALLO
Tel. 0335.8440349
ESPOSIZIONE
Piazza Europa, 12 CUNEO
Tel./Fax 0171/211479

VENDE

[redacted] **APPARTAMENTO** in c.so G. Ferraris, signorile di 280 mq., disposto su 2 piani, di ingresso, soggiorno, [redacted], cucina, 2 camere, bagno, lavanderia, più 108 mq. di mansardato con ingresso indipendente. **(rif. 7)**
CUNEO APPARTAMENTO di prestigio sul viale Angeli di 150 [redacted], composto di doppio ingresso, soggiorno, cucina, 3 camere, 2 bagni. **(rif. 33)**
CUNEO [redacted] in c.so Brunet, [redacted]° piano [redacted] ingresso, soggiorno [redacted] angolo cottura, 2 camere, bagno e lavanderia. **(rif. 41)**
CUNEO 2 APPARTAMENTO con terrazzo enorme al 1° piano, di soggiorno, cucina, [redacted] [redacted], 2 bagni, autorimessa. Ottime finiture. Libero settembre 2001. L. 490 Milioni. **(rif. 20)**
[redacted] **ATTICO** in P. Boves, soleggiato, panoramico, ristrutturato, termoautonomo, disposto su 2 piani di soggiorno, cucina, [redacted] [redacted]re, 2 bagni, lavanderia e terrazzo. L. [redacted] al mq. **(rif. 30)**
CENTALLO APPARTAMENTO verso Cuneo, ultimo piano, termoautonomo, di soggiorno e cuci[redacted], 2 [redacted], bagno, lavanderia, autorimessa [redacted] orto. L. 190Milioni. **(rif. 408)**
CENTALLO APPARTAMENTO [redacted], termoautonomo, centrale, di soggiorno, cucina, bagno, 2 camere, autorimessa. L. 290Milioni **(rif. 420)**
CENTALLO [redacted] soleggiato, centrale, 5° piano, [redacted] soggiorno, cucina, camera, bagno, autorimessa. Ottimo investimento per affitto. L. 140Mi[redacted] **(rif. 428)**
COSTA AZZURRA APPARTAMENTI vasta scelta anche [redacted] reddito garantito, s[redacted] compensi d'intermediazione.
SALUZZO APPARTAMENTO in c. Roma, [redacted] tribunale, [redacted]° piano di cucinino, tinello, camera, bagno e ripostiglio. **(rif. 134)**
[redacted] [redacted] via C. Boggio, zona di forte passaggio, di 75 mq., più soppalco e bagno. L. 280Milioni. **(rif. 196)**
CUNEO [redacted] via Stoppani di [redacted] mq. con vetrine più [redacted] mq. di magazzino.

[redacted]

CUNEO, MADONNA DELL'OLMO, CENTALLO vasta scelta di APPARTAMENTI anche in residence. NEGOZI, BAR, CAPANNONI.

RESIDENZE [redacted] CUNEO E DINTORNI

MADONNA [redacted] **VILLA A SCHIERA** [redacted] ottime finiture, composta [redacted] soggiorno, [redacted], 3 camere, [redacted] bagni, lavanderia, mansarda, tavernetta, autorimessa doppia. Libera settembre 2001. **(rif. 256)**
SPINETTA [redacted] immerse in un parco secolare, con impianti tecnologici all'avanguardia e rifiniture pregiate. Giardini privati più piscina. **(rif. 207/218)**
SPINETTA CASA D'EPOCA disposta su due piani per un totale [redacted] mq. abitativi da ristrutturare con proprietà cintata. L. 350Milioni. **(rif. 61)**
[redacted] **ROCCO DI BERNEZZO CASA D'EPOCA** in fase di ristrutturazione, di [redacted] mq. abitativi, [redacted] 15.000 mq. di terreno di pertinenza.
BORGO [redacted] DALMAZZO CASA PADRONALE di ampie dimensioni composta di 2 appartamenti, perfettamente ristrutturata con proprietà di 1600 mq. **(rif. 52)**
A solo 7 Km dal centro di CUNEO attraverso il piano di recupero di uno splendido BORGO nel rispetto delle caratteristiche originali si potrà abitare modernamente in residenze con spazi esterni esclusivi e piscina a uso collettivo. **(rif. 46)**
CENTALLO VILLA indipendente, bellissima, [redacted] recente costruzione, [redacted], con ampio giardino cintato. Adatta anche per [redacted] famiglie. **(rif. 255)**
SAN CHIAFFREDO DI BUSCA RUSTICO ristrutturato, indipendente, in [redacted] posizione, di ampie dimensioni, [redacted] giardino cintato di 3000 mq. (si valuta anche [redacted] agriturismo).

SICO SERVIZI IMMOBILIARI Sandro Colombo
Corso Brunet, 27 - Tel. 0171 695.468 - Fax [redacted] - CUNEO

PROPONE [redacted]

Cuneo - quartiere Donatello, appartamentino nuovo di: ingresso living in soggiorno con angolo cottura, servizio, disimpegno, camera da letto e cantina.
Cuneo - via Michele Coppino: ingresso, [redacted], due [redacted], servizio, veranda, cantina [redacted] solaio.
Cuneo - [redacted] Gramsci: [redacted] commerciali [redacted] mq. 310 con vetrine. Possibilità [redacted] frazionamento. Adatti uso negozio o uffici.
Cuneo - garages per auto e camper.
Cuneo - c.so Nizza, centralissimo, cedesi in affitto, [redacted] commerciali di 100 [redacted].
Cuneo - [redacted]: avviata trattoria [redacted] camere [redacted] caratteristico locale con ampio terreno circostante recintato.
San Rocco Castagnaretta - trilocale mansardato con [redacted] e cantina.
S. Defendente di Cervasca - secondo piano: ingresso, tinello-cucinino, due camere, servizio, ripostiglio e cantina. Prezzo interessante.
S.S. Cuneo - Mondovì - lotti di terreno artigianale, commerciale, di immediata edificabilità.
Madonna delle [redacted] - terreno agricolo [redacted] 1700 mq., recintato con fognature e luce.
Borgo San Giuseppe - appartamento [redacted] primo piano composto di: soggiorno, cucinino, [redacted], servizio e cantina.
Borgo San Giuseppe - appartamento all'ultimo piano mansardato [redacted] ingresso living, due camere, cucina e servizio. Eventualmente anche [redacted]dato.
Spinetta - villetta a schiera con giardino. Da ultimare.
Limone Piemonte - in posizione centrale cedesi negozio con possibilità di trasformazione in unità abitativa.

[redacted] IN AFFITTO

Cuneo e limitrofi - appartamenti arredati e non di varie metrature.
Cuneo - locale ad [redacted] negozio [redacted] mq. 50 con magazzino, servizio e garage.
Cuneo - C.so Nizza, centralissimo negozio di ampie metrature.
Borgo S. Dalmazzo - locali commerciali ed espositivi [redacted] piano primo di mq. 1200, [redacted] unità abitativa di tre [redacted].

[redacted] PROPOSTE ED OCCASIONI [redacted]

[redacted] evitare antipatiche intromissioni nel [redacted] lavoro, le informazioni dettagliate [redacted] daremo solo [redacted] ufficio

Mercedes - Benz
GINO S.p.A.
CUNEO - ALBA - ASTI

LA STAMPA
PAGINA 39 GIOVEDÌ 26 OTTOBRE 2000
CUNEO
REDAZIONE CORSO NIZZA 11, TELEFONO 0171 601120 / 0171 601136 FAX 0171 64402. E-MAIL CUNEO@LASTAMPA.IT
PUBLIKOMPASS S.P.A. CORSO GIOLITTI 21 BIS. TELEFONO 0171 609122 FAX 0171
E PROVINCIA

CN
CNNET
•Cuneo •Alba •Ceva
•Saluzzo •Mondovì
•Sommariva Bosco
•Limone •Casalgrasso
HOUSING
CREAZIONE
CONSULENZA
CNNET s.r.l. Via Bra, 9 - Mad Olmo - CUNEO
info@cnnet.it - Tel. 0171.615474 - Fax 0171.615499

Il bottino è di circa cinque milioni

Un bandito mascherato rapina la Posta di Bastia poco dopo l'apertura

BASTIA. Armato di una pistola di grosso calibro e con il volto nascosto da un passamontagna un rapinatore ha fatto irruzione ieri mattina all'ufficio postale di piazza IV novembre a Bastia. Non c'erano clienti quando ha aperto la porta e ha minacciato l'unica impiegata. Con una pistola puntata addosso la donna è stata costretta a svuotare la e ha consegnato al rapinatore circa cinque milioni. Il bandito ha infilato il denaro in sacchetto ed è fuggito, intimando all'impiegata di non dare l'allarme. Pochi istanti dopo la sua fuga dall'ufficio postale, un'auto è partita a forte velocità, ma non è stato possibile stabilire se il rapinatore ha agito da solo o aveva un complice. Dall'ufficio postale di Bastia è subito partita una telefonata al centralino della Compagnia carabinieri di Mondovì. I militari hanno subito attivato il piano «anti rapina» e sono subito scattati posti di blocco, in collaborazione anche Fossano, sia sulla Fondovalle Tanaro che sulle principali statali, a fino alla tarda serata di ieri l'auto non è stata intercettata. **(r. s.)**

Ieri due giovani armati di coltello

Colpo in banca a Dronero Ostaggio diventa ostaggio (poi rilasciata) nella fuga

DRONERO. Rapina ieri mattina alla filiale della Banca Popolare di Novara, in piazza Marconi, nelle vicinanze della chiesa dei Cappuccini. Poco prima delle 10,30, due giovani a viso scoperto entrati nei locali armati di coltello: minacciando gli impiegati si sono fatti consegnare il denaro custodito nelle casse degli sportelli, pari a una decina di milioni di lire. Poi, prendendo in ostaggio un'anziana cliente, si sono fatti aprire la porta d'uscita, a chiusura centralizzata. Giunti all'esterno hanno rilasciato la donna e sono fuggiti a piedi. Scattato l'allarme sono subito arrivate pattuglie dei carabinieri del reparto radiomobile di Cuneo e della stazione di Dronero. L'anziana, sotto shock per lo spavento, è stata dai volontari del «118». I rapinatori si sono allontanati da Dronero a bordo di un'auto. Sono stati immediatamente istituiti posti di blocco e controlli lungo le strade che collegano la Valle Maira alla pianura cuneese e saluzzese. Gli inquirenti stanno raccogliendo testimonianze per tracciare gli identikit dei due rapinatori. **(c. g.)**

Abbandonati vicino a un cassonetto

Gioielli e banconote estere recuperate dai carabinieri alla periferia di Saluzzo

SALUZZO. Gioielli in oro e banconote estere di vario taglio sono l'oggetto di un ritrovamento, compiuto dai carabinieri del Nucleo Radiomobile di Saluzzo. La scoperta è avvenuta, l'altro giorno. Nel corso delle normali operazioni di pattugliamento, i militari hanno rinvenuto, in via Savigliano, alle porte della città, vicino ad un cassonetto per la raccolta dei rifiuti solidi urbani, un portafoglio, in plastica, di colore grigio. All'interno, sono stati trovati: un bracciale tto, un girocollo, una catenina, una spilla, fermacravatte, tutti in oro. Il bottino era costituito anche da uno smeraldo e da un paio di orecchini di perle. Insieme ai preziosi, sono state rinvenute alcune banconote straniere (franchi svizzeri e francesi, rupie indiane ed altra valuta di diverse nazionalità). All'interno dell'ampio portafoglio, adoperato per custodire travellers-cheques, non vi era alcun documento, che consentisse di risalire al padrone del bottino. Secondo l'ipotesi degli inquirenti, il bottino sarebbe stato lasciato, presso i cassonetti, dagli autori di furto, durante la fuga. Il materiale si trova adesso nella dei carabinieri della Compagnia di Saluzzo. **(g. ne.)**

Sposi donano i soldi del taglio della cravatta

Alba, il concerto d'arpa in aiuto agli alluvionati

ALBA

La «Granda», toccata drammaticamente e in modo diretto dalle alluvioni del '94 e '96, ora si mobilita con generosità e sincero desiderio di aiuto a favore delle altre popolazioni di Piemonte e Val d'Aosta colpite dal disastro delle scorse settimane. La solidarietà è molteplice e arriva da singoli cittadini o da iniziative a tema. Si è lo sport, con le «bracciate benefiche» nelle piscine di Sommariva Perno e Savigliano organizzate dal Centro sportivo del Roero che hanno raccolto oltre 2 milioni e mezzo di lire per Specchio dei Tempi. A Centallo due sposi, Adriano Ainale di Cuneo e Antonella Mandrile di Roata Chiusani, hanno festeggiato il matrimonio destinando agli alluvionati tutto il ricavato del tradizionale «taglio della cravatta» - oltre un milione di lire - versando la cifra sul conto corrente postale di Specchio dei Tempi.

Ora tocca al mondo della musica e dell'imprenditorialità. La ditta «Salvi» di Piasco, leader mondiale nella costruzione di arpe, organizza con il patrocinio del Comune di Alba un concerto di solidarietà che si terrà giovedì 2 novembre alle 20,30 al Teatro Sociale. Una giovane e brava artista, Letizia Belmondo, si esibirà uno strumento costruito dall'azienda piaschese. Spiega l'amministratore delegato della «Salvi», Marco Ghibaudo: «L'idea è nata in collaborazione con l'imprenditore albese Bruno Manno. Già in passato avevamo pensato di poter unire in Alba l'arte del vino, del tartufo e della musica. Speriamo in questo modo di abbracciare le zone colpite dall'alluvione in una grande gara di solidarietà». Tutto il ricavato sarà versato a Specchio dei Tempi.

Letizia Belmondo, torinese vincitrice di prestigiosi premi nazionali e internazionali è in lizza per aggiudicarsi il quindicesimo Concorso mondiale d'arpa di Gerusalemme, eseguirà brani di Salzedo, Donatoni, Pernont, Scarlatti. Per prenotazioni e ulteriori informazioni rivolgersi al Teatro Sociale di Alba, piazza Vittorio Veneto, telefono 0173 35189-363326. **(v. p.)**

Atto di vandalismo a distanza di poche ore dall'approvazione del Piano regolatore

Minacce al sindaco di Castiglion Falletto

Devastata casa in ristrutturazione

La casa del sindaco Dario Destefanis (nella foto) presa di mira dai vandali

Rotti i pavimenti in cotto e scala di pietra, sporcati porte e balconi con olio
Trovate anche 3 bottiglie riempite di benzina

Giuseppina Fi

CASTIGLIONE FALLETTO

Grave atto di intimidazione al sindaco, Dario Destefanis: la casa in ristrutturazione del primo cittadino, nel centro del paese, è stata gravemente danneggiata da ignoti, che hanno irreparabilmente devastato i pavimenti in cotto, la scala di pietra, porte e balconi, imbrattando con olio bruciato e catrame. Non solo, ma all'interno dell'edificio sono state trovate tre bottiglie piene di benzina, che sono state interpretate come un avvertimento. Il tutto è avvenuto nella notte tra domenica e lunedì, a poca distanza dal Consiglio comunale riunitosi lunedì sera per approvare il nuovo piano regolatore in via definitiva.

Il sindaco non ne ha parlato in Consiglio e la notizia è trapelata ieri. Dice Destefanis: «Ritengo che questi atti siano riconducibili alla mia attività di amministratore. Sono impiegato, lavoro a Torino, non ho nessun altro motivo per oggetto di minacce e intimidazioni. E' significativo che il fatto sia avvenuto lo stesso giorno in cui si doveva approvare il piano regolatore, con alcune precise scelte sullo sviluppo del paese».

Castiglione Falletto si trova nel cuore della zona tipica del barolo e hanno già fatto o stanno disponendo altri Comuni, gli indirizzi del piano regolatore prevedono l'insediamento di attività produttive nel fondovalle, dove già esistono capannoni, e la tutela delle zone collinari, sia per il valore paesaggistico, sia per le pregiate vigne da barolo. Sono previsti alcuni insediamenti residenziali.

Il sindaco Destefanis è amareggiato: «Su tutti i sentimenti che si possono provare in circostanze come questa, prevale la delusione. Si lavora con impegno per rendere un servizio alla collettività e spesso si viene ricambiati con il risentimento. Ho ricevuto la solidarietà di numerosi sindaci, soprattutto della zona del barolo con i quali ho maturato orientamenti e idee». Gli amministratori hanno costituito proprio in questi giorni l'«Associazione dei sindaci della Langa del barolo» con lo scopo di affrontare insieme i problemi. Tra i temi discussi in più occasioni c'è quello di porre un rimedio al proliferare del cemento sulle colline e la necessità di tutelare, per quanto ancora possibile, il paesaggio e l'agricoltura di pregio. Sulle minacce al sindaco stanno indagando i carabinieri.

Destefanis, 39 anni, è primo cittadino dal 1995: celibe, vive con la madre nella casa di famiglia. Il fabbricato, che ha acquistato e che sta ristrutturando, è un edificio antico. Il piano regolatore, che aveva suscitato molte discussioni, lunedì sera è stato approvato in via definitiva.

«Pressioni» a Grinzane

Con telefonate al primo cittadino

Il sindaco di Grinzane Luigi Cabutto esprime preoccupazione per le strane telefonate

GRINZANE CAVOUR. Anche il sindaco di Grinzane, Luigi Cabutto, ha ricevuto tempo fa alcune minacce. Dice Cabutto: «Nella primavera scorsa, quando stavamo per approvare il piano regolatore, che ora è in Regione, ho ricevuto strane telefonate e forti pressioni. Spesso sindaci ci troviamo a operare in un clima poco sereno. Se le nostre aree fino a ieri immuni da fatti di questo genere, ci sono segnali che ci lasciano perplessi e quanto è accaduto a Castiglione Falletto fa riflettere. Possono essere considerati avvertimenti che emergono in un territorio in cui ci sono interessi molto forti e circola parecchio denaro. A maggior ragione gli amministratori devono stare al loro posto, consapevoli di non poter svendere il territorio a niente e a nessuno». Secondo Cabutto la Langa del barolo è diventata molto appetibile negli ultimi quindici anni, ma interessi talvolta contrastanti. **(g. f.)**

La solidarietà agli alluvionati (nella foto Mario lavori in Valle Po) è stata espressa da tanti cittadini e da iniziative sportive come le «bracciate benefiche» nelle piscine di Savigliano e Sommariva Perno

Un sostegno al Nord-Ovest

Dai cuneesi con Specchio dei Tempi già 22 milioni per chi è in difficoltà

Continua la gara di solidarietà dei lettori cuneesi che, attraverso Specchio dei Tempi, offrono un primo concreto aiuto a quanti, nell'alluvione, hanno perso ogni . Con le offerte portate ieri alla redazione di Cuneo de «La Stampa» (corso Nizza 11, 2° piano, aperta dal lunedì al sabato con orario continuato dalle 10 alle 19) sono stati superati i 20 milioni che gli inviati del giornale distribuiscono con tutti gli altri contributi tra la gente dei paesi più colpiti dal disastro, in particolare nella Valle d'Aosta e nel Nord Piemonte. Un'avvertenza: nessun privato, al di fuori dalla redazione de «La Stampa» e dalle banche convenzionate, è autorizzato a ritirare denaro per Specchio dei Tempi.

Questo è nuovo, aggiornato elenco delle offerte consegnate dai lettori cuneesi: N.N, Cuneo 90.000; N.N, Cuneo 500.000, Antonio Saglienco, Cuneo 300.000; Anna e Chiara, Cuneo, 1.000.000; C. S., Cuneo, 1.000.000; Giraudo Aurelio, ricordando il Papà, 100.000; Luca e Nonna, 100.000; B.M. Beinette, 150.000. Totale 22.405.000 lire. **(r. s.)**

SAAB

Turbo Diesel

Nuova Saab 9-3 TiD 125 Cv.
L'auto-scatto.

Sorridete. Sta per scattare l'auto-scatto. E con un motore così non poteva essere altrimenti. È un turbodiesel 16 valvole da 2.2 litri, omologato Euro 3, ora con una potenza di 125 Cv/92 Kw e dotato di una coppia massima di 280 Nm a soli 1500 giri/min che assicura prestazioni eccezionali. Lo caratterizzano una grande ripresa anche ai bassi regimi (da 60 a km/h in IV in 8,1 sec.) e un medio di soli 6,2 litri/100 km (norme CEE 1999/100). Tutto questo con la sicurezza e il grande comfort che una Saab è capace di offrire.
www.saab.com; Saab Direct: 800-997711 (chiamata gratuita)

A L. 438.743 al *

*Prezzo chiavi in mano Saab 9-3 TiD 3 porte L. 47.950.000, IVA compresa (I.P.T. esclusa). Anticipo 40%, 35 canoni mensili da L. 438.743, IVA esclusa e residuo finale 30% (T.A.N. 6,19%). Spese istruttoria L. 350.000. Salvo approvazione della società finanziaria, offerta valida fino al 30/11/

Inoltre possibilità di finanziamento personalizzate:
T.A.N. 3,81%, T.A.E.G. 4,62%.

DAMILANO AUTOMOBILI S.R.L.
VIA DELLA MAGNINA, 1/A - MADONNA DELL'OLMO (CN) - TEL. 0171/411011 - FAX 0171/411233 - FILIALE DI ALBA C.SO CANALE, 50 - TEL. 0173/364638

Cuneo aderisce alla mobilitazione del 5 novembre

[redacted] guerra contro il cancro

Donazioni a tutte le filiali Crt

Laura Mondino
CUNEO

«Curare il rischio per sconfiggere il cancro». E' il tema della sesta Giornata nazionale promossa per domenica 5 novembre dall'Airc (Associazione italiana ricerca sul cancro), in collaborazione con la Cassa di Risparmio di Torino per le iniziative regionali e con le banche federate del Gruppo UniCredit per le attività a livello nazionale. La Giornata coinvolgerà 60 Comuni (il doppio rispetto allo scorso anno), fra cui Cuneo, Biella, Novara e Torino.

«Domenica 5 novembre alle 11 nel Centro della Provincia - spiega Piero Burdese, direttore della filiale cuneese della Crt -, in un dibattito aperto a tutti, si potranno incontrare medici ed esperti del settore per avere informazioni sul tema cancro. Interverranno Manuela Leida, medico di Medicina generale, Marco Merlano, primario della divisione di Oncologia al "Santa Croce", e Luigi Naldini, ricercatore all'Istituto di Candiolo».

«Fondamentale per i ricercatori e i centri quali Candiolo, noto grazie al contributo volontario di più di 900 mila privati cittadini piemontesi, e l'impegno dell'Airc e dei fondi privati - commenta Merlano -. Il denaro che arriva dallo Stato è appena sufficiente a pagare gli stipendi dei medici. Per questo è importante sostenere le associazioni private: un'ulteriore dimostrazione è l'esodo di esperti negli ospedali americani dove la ricerca è sostenuta meglio».

La giornata anti-cancro è stata presentata ieri mattina alla sede cuneese della Crt con la partecipazione del direttore Piero Burdese, dei presidenti della Provincia Giovanni Quaglia e dell'Airc Antonio Gatti e del dottor Marco Merlano

E che l'Airc sia un'associazione di grande serietà lo dimostrano soprattutto i dati: «In tutta Italia i soci sono centinaia di migliaia, distribuiti in 17 comitati regionali - dice Antonio Gatti, presidente dell'Airc -. Nel '99 sono stati raccolti al lordo delle spese 100 miliardi, utilizzati per finanziare progetti, distribuire borse di studio e preparare il notiziario dell'associazione».

Un'altra iniziativa è la raccolta fondi: «Fino al 30 novembre, recandosi presso le filiali della Crt - prosegue Burdese - lasciando una donazione di almeno 20 mila lire, si riceverà una lampadina ad alta efficienza energetica, simbolo della luce per [redacted] ricerca e contributo dell'Enel».

La Giornata nazionale è stata presentata ieri mattina, nella sede cuneese della Crt, alla presenza del direttore Piero Burdese, del presidente della Provincia Giovanni Quaglia che ha definito l'iniziativa «lodevole e meritoria», del presidente dell'Airc Antonio Gatti e del dottor Marco Merlano, oltre a vari rappresentanti dell'Associazione per la ricerca sul cancro.

In tutto il Cuneese

[redacted] Ne servono 350 in più

CUNEO. La mancanza di infermieri professionali sta mettendo in crisi la Sanità: soltanto nelle strutture pubbliche della «Granda» ne servirebbero 350 in più, ma l'Università ne «sforna» poche decine l'anno. I primi diplomati della scuola per infermieri professionali di Cuneo si avranno solo l'anno prossimo, a novembre: se tutto va bene, saranno una cinquantina.

«Avevano cominciato in ottanta - dicono alla Scuola - ma una ventina si [redacted] persi per strada, e una decina [redacted] fuori corso». Una situazione paradossale [redacted] pensa alla «fame di lavoro» [redacted] alla disoccupazione che colpisce altre categorie. «Il problema è emerso dopo l'istituzione del Diploma universitario - dice Gianpiero Porcheddu, segretario provinciale della Funzione pubblica e Sanità della Cisl -; prima bastava [redacted] biennio di scuola media superiore, poi c'erano le scuole di preparazione alla professione, che davano diritto al presalario; adesso l'infermiere dove avere un diploma di scuola superiore più tre anni di formazione specifica, di livello universitario. Il cambiamento ha ridotto fortemente l'accesso alla scuola infermieri, creando una forbice sempre più grande tra domanda e offerta».

La Cisl avanza una serie di proposte. «L'Università deve decentrare i corsi, e si devono istituire specifiche borse di studio giustificate dal fatto che lo studente, per imparare, deve effettivamente fare molta pratica, deve lavorare». [l. a.]

Centinaia di scheletri

A Racconigi scoperta una cripta

RACCONIGI. Sotto la navata centrale della chiesa parrocchiale di San Giovanni Battista è stata scoperta una tomba con centinaia di scheletri. Perfettamente conservati, sono stati rinvenuti in una cripta dell'antica chiesa, edificata nella prima metà del '700, nel luogo dove sorgeva l'antica chiesa di San Giovanni, datata 1320. La scoperta è avvenuta quasi per caso, quando è stata rimossa una lastra che si [redacted] incrinata ed è venuta alla luce la cripta, di cui pare non esista alcuna descrizione negli archivi della parrocchia, [redacted]me pure nessuna traccia delle centinaia e centinania di persone che vi sono state sepolte è presente nei registri che risalgono alla data di costruzione dell'antico San Giovanni.

La tomba, più che altro una grande fossa comune, è stata aperta alla presenza delle associazioni racconigesi Confraternita della Beata Caterina, Amici della Storia, dei rappresentanti della parrocchia di San Giovanni [redacted] Santa Maria, del primario di patologia dell'Asl 17, Mario Abrate, previa autorizzazione della Soprintendenza. Nessuna traccia di abiti [redacted] di calzature che possano fornire indicazioni più precisi dell'epoca a cui risale la tomba e tantomeno dell'identità delle persone che [redacted] riposano per l'eternità.

E' intenzione della parrocchia effettuare una raccolta e una catalogazione delle ossa, al fine di restituire degna sepoltura ai resti, che si presumono risalenti al Settecento. [a. m.]

LA VOCE DEGLI ARTIGIANI

Boves, s'iniziano i corsi di lavorazione del legno

La lavorazione del legno, sia tradizionale che artistica, da tempo soffre di marginalità rispetto all'attività formativa complessivamente sviluppata nella provincia, fatta eccezione per qualche esperienza tradizionalmente presente nel Saluzzese. Questa la valutazione che sta alla base dell'iniziativa formativa scaturita dalla collaborazione tra Confartigianato Cuneo, Amministrazione comunale di Boves, Associazione Scuole Tecniche San Carlo di Torino, Comunità Montana Valli Gesso, Vermenagna e Pesio ed il relativo Gruppo di Azione Locale. Il progetto è stato ufficialmente presentato [redacted] Boves, città che ospita la sede dei corsi.

«Si tratta - spiega Mario Ambrosoli, restauratore bovesano aderente alla Confartigianato Cuneo, tra i principali sostenitori dell'iniziativa - di un'operazione estremamente importante. I corsi di formazione so[redacted] rivolti sia ai nostri giovani che, una volta terminato l'obbligo scolastico, desiderano inserirsi in un contesto lavorativo altamente professionalizzante, sia a quanti già operano professionalmente nel settore della manutenzione e del restauro ligneo. Un settore, estremamente vitale, qualificato ed apprezzato in un contesto, come quello piemontese, ricchissimo di preziose opere d'arte lignee In effetti la proposta formativa [redacted] stata allargata anche all'informatica con ben tre corsi che, ad oggi, mi risultano già al completo. Un unico rammarico: quello di non avere ottenuto, almeno per quest'anno, il finanziamento regionale per il corso di "Decoratore di ambienti [redacted] di arredo urbano" che avrebbe rappresentato un'esperienza unica e di grande utilità per quanti intendono lavorare in tale ambito».

Mario Ambrosoli

«Ci auguriamo - dice Giuseppe Mano, rappresentante regionale Confartigianato del settore del legno - che gli sforzi prodotti congiuntamente dalle imprese e dagli enti che hanno voluto credere in questa iniziativa, già firmatari di una specifica convenzione, producano effetti positivi sia consolidando la nostra tradizione nel campo della lavorazione del legno, [redacted]ia aiutando i giovani [redacted] trovare una stimolante occupazione presso le numerose aziende del settore che operano nella nostra provincia».

Il 6 novembre prenderanno avvio in orario diurno il corso biennale per «falegname mobiliere», quelli annuali per «operatore manutenzione manufatti lignei antichi», «operatore CAD edile architettonico». In orario pomeridiano, preserale e serale partiranno anche due corsi relativi al «restauro arredi lignei» rispettivamente di [redacted] [redacted] 270 [redacted] di durata e quelli relativi all'aggiornamento informatico.

A CONVEGNO I VIGILI URBANI PIEMONTESI

Più [redacted] se si usano [redacted] cinture

Ha richiamato l'attenzione di centinaia di cuneesi il «dimostratore di infortunistica stradale» - apparecchiatura che ha lo [redacted] di indurre gli utenti della strada [redacted] guidare con maggior prudenza e a far uso delle cinture di sicurezza -, allestito ieri in piazza Galimberti, nell'ambito del seminario «La sicurezza stradale: dal concorso di colpa alla prevenzione. Il ruolo della polizia municipale», promosso da Regione e Comune di Cuneo, in collaborazione con la Società italiana di psicologia della sicurezza viaria. Le «dimostrazioni» sono state precedute dalla riunione, tenutasi in sala «San Giovanni», e dedicata agli operatori di polizia municipale (erano oltre 150 tra ufficiali, sottufficiali e agenti - del Piemonte che realizzano interventi di educazione stradale nelle scuole. [r. c.]

PROTESTA SEMISERIA LANCIATA DALL'ALBO D'ONORE DEGLI [redacted] DI MONDO

Salvate la leva per i nostri alpini

Piero Dadone

La fine della leva militare sancita da una legge [redacted] Parlamento cambierà molte cose, in particolare in una provincia di frontiera come la Granda, storicamente legata alla vita militare. «Sono un uomo di mondo, ho fatto [redacted] militare [redacted] Cuneo», la celebre battuta di Totò in futuro potrà riferirsi solo a militari di carriera. Non a caso, il Comitato degli Uomini di Mondo ha emes[redacted] [redacted] duro e ironico comunicato intitolato «Giù le mani dalla leva, eziandio!» in cui si adombra l'ipotesi che l'abolizione della leva sia stata caldeggiata dalle altre città d'Italia, invidiose per non essere state citate da Totò.

In realtà la Provincia Granda [redacted] sta preparando [redacted] tempo all'evento ed in alcuni casi le sue caserme già prefigurano la situazione. Finanzieri e carabinieri di stanza a Cuneo, Mondovì e Fossano rappresentano [redacted] esempio concreto di quell'arruolamento volontario che si vuole generalizzare. Ma dove [redacted] cambiamento sarà più vistoso e significativo è nel Corpo degli Alpini, mitica arma di una zona di montagna come la nostra. La caserma Ignazio Vian di San Rocco Castagnaretta a Cuneo si [redacted] già da tempo riconvertita alla nuova situazione, anticipando la natura [redacted] la funzione degli Alpini del futuro. Da tempo gli Alpini [redacted] Vian sono volontari «firmaioli», gli stessi che poi partecipano alle pericolose [redacted] di pace all'estero: Bosnia, Kossovo, Libano, ecc..

Le nuove funzioni previste per gli Alpini [redacted] modificano [redacted] composizione etnico-geografica di provenienza. La maggior parte dei militari della caserma Vian [redacted] arriva più dalle valli del Triveneto, del Bergamasco o del Piemonte, bensì dal meridione italiano: Calabria, Basilicata, Abruzzo, Sardegna, Campania. Cioè là dove [redacted] sono sì le montagne, ma anche maggiore disoccupazione giovanile e quindi richiesta d'impiego e di uno stipendio.

Tutto ciò evidentemente determina, e determinerà ancor più in futuro, una specie di mutazione antropologica dello stereotipo dell'alpino. Tanto per cominciare pare che [redacted] autorità militari [redacted]biano dovuto modificare la quantificazione delle taglie delle divise da distribuire ai nuovi arrivati, aumentando il numero di quelle piccolo-medie rispetto a quelle extralarge necessarie ai marcan[redacted] bergamaschi. Ma ciò che probabilmente cambierà di più, saranno le abitudini e l'immagi[redacted] delle Penne nere cui siamo affezionati. Basta pensare al linguaggio cameratesco nelle caserme, da sempre largamente mutuato dalle parlate venete. Come sarà chiamato il «vecio»? E il «bocia»?

Per quanto riguarda il rancio, vale lo stesso discorso. A quanti dei nuovi alpini piaceranno il classico «polenta e osei» [redacted] la «bagna cauda» innaffiati con barbera o merlot? E non preferiranno invece «a pizza ca pummarola 'n gobba» con generoso vino zibibbo.

In prospettiva bisogna immaginarsi grandi cambiamenti per le annuali adunate degli alpini con le loro folcloristiche manifesta[redacted]. Fra trent'anni non si svolgeranno più [redacted] Verona, Brescia, Bergamo [redacted] magari anche Cuneo [redacted] nel 1971. Sarà più comodo per tutti radunarsi a Catanzaro, l'Aquila o Lamezia Terme. I torpedoni arriveranno carichi di damigiane di marsala e nel corteo si farà a gara per intonare «O sole mio», «Vitti [redacted] crozza» e «Sciuri, Sciuri» invece che «Di qua e di là dal Piave» [redacted] «La Monferrina». Nel migliore dei casi i vecchi brani verranno cantati con accento meridionale: «Nui zuma alpinn, asse piaz el vinn».

€UROSERVICE S.r.l.

I professionisti al Tuo servizio per la risoluzione dei tuoi problemi e la pianificazione dei tuoi programmi

✓ Operazioni di credito con garanzia fiduciaria ed esito garantito
✓ Finanziamenti personali ed aziendali a tasso agevolato per qualsiasi finalità ed importo [redacted]
✓ Speciale ristrutturazion[redacted] e gestione debiti con polizze fidejussorie cauzionali
✓ Finanziamenti per processi di certificazione ISO 9000 e ISO 14000
✓ Leasing / Anticipo fatture / Sconto effetti portafoglio / Factoring
✓ Mutui acquisto, ristrutturazione e riconversione.

VISITE E CONSULENZE GRATUITE

NUMERO VERDE: 800901614

asics
Sport pulito ti fa vincere sempre
MERLO INDUSTRIA METALMECCANICA

CONTRIBUTI STRACÔNI 2000
Corsa per la PACE

FAVORISCI LA PRATICA SPORTIVA NELLA TUA SOCIETÀ [redacted] NEL TUO ISTITUTO SCOLASTICO ISCRIVENDOTI ALLA CAMMINATA DEL 12 NOVEMBRE 2000

Don Martino Bianco, Amministratore del bisettimanale La Guida, consegna il Contributo Scuole Stracôni 1999 di L. 4.850.000 al Liceo Scientifico G. Peano (CN), 2° Gruppo classificato.

[redacted] PER ACCEDERE AI CONTRIBUTI STRACÔNI 2000 POTRANNO ESSERE EFFETTUATE PRESSO LA TUA SCUOLA O IL TUO GRUPPO SPORTIVO I QUALI A LORO VOLTA TRASMETTERANNO IL NOMINATIVO DEGLI ISCRITTI RIPORTATI SUGLI APPOSITI MODELLI AI PUNTI DI ISCRIZIONE PREVISTI: "A.S. IL PODIO" DI VIA A. BASSIGNANO, [redacted] 12100 CUNEO - TEL. 0171.631954 - CELL. 0333.6712431 E PRESSO "IL PODIO SPORT" [redacted] CHIRI, [redacted] MADONNA [redacted] - TEL. 0171.413210, DAL 9 OTTOBRE AL 4 NOVEMBRE 2000. TUTTI RICEVERANNO AL MOMENTO DELL'ISCRIZIONE LA SECONDA COLLEZIONE DELLE CARTOLINE "STRABAROCCANDO PER CUNEO", IL PETTORALE CON IL TAGLIANDO [redacted] MONETA [redacted] A SPECCHIO RIPRODUCENTE LA CHIESA DI S[redacted] CHIARA, SECONDA MONETA DEL TRITTICO [redacted] FINE MILLENNIO DEDICATO AL BAROCCO CUNEESE CHE PROPORRÀ NEL 2001 COME FINE TRITTICO LA CHIESA DI SANTA CROCE.

INOLTRE PARTECIPERAI AL GIOCO "LA GUIDA - IL TELEFONINO TIM" CON INTERESSANTI PREMI.

BANCA REGIONALE EUROPEA
CITROËN ARMANDO
agenzia turistica cuneese
COMUNE DI CUNEO
PROVINCIA DI CUNEO
ORGANIZZAZIONE A.S. «Il podio» Sport

LETTERE AL GIORNALE

Meglio [redacted] imparare certe [redacted] locali

Sabato, ore 17, via Roma: cammino, come tante altre persone sotto i portici, guardando le vetrine. Mi fermo davanti a un negozio di calzature. Davanti a me un distinto signore con moglie e cane al guinzaglio osserva la vetrina.

Accanto [redacted] me un ragazzo e una ragazza commentano un paio di scarpe. Il cane sale sul gradino del negozio e fa i propri bisogni.

I due giovani ed io guardiamo allibiti: perché il proprietario non lo ha portato via prima che defecasse? Ci aspettiamo comunque che dalla borsa della moglie del distinto signore [redacted]scano una paletta e un sacchetto. Neanche per idea. Marito e moglie «tirano» [redacted] cane e se ne vanno.

I due giovani ed io li raggiungiamo per dire loro di pulire ciò che il «loro» quattro zampe ha lasciato. Siamo «assaliti» da fra[redacted] che di «distinto» non hanno proprio nulla. Giorni fa, un lettore, a proposito di immigrati, riteneva giusto che fossero loro a imparare le nostre usan[redacted]. Mi auguro che gli extracomunitari non imitino [redacted] «distinto» signore in questione e tutti gli altri proprietari di quattro zampe che stanno rendendo la città sempre più sporca.

Lettera firmata, Cuneo

La difesa [redacted] sindaco di Montezemolo

Credo di avere il diritto, ma anche il dovere di spiegare a chi mi conosce, ma anche a chi non mi conosce, la mia posizione circa il processo conclusosi con la mia condanna.

Tutto [redacted] consistito in un'autentica di un documento che avevo ritenuto genuino e che mi era stato presentato da una persona che conoscevo bene, o credevo di conoscere bene.

Il documento è stato usato, a mia totale insaputa, illegittimamente. Ho ammesso, spiegandolo in modo che ritenevo convincente, di aver agito in buona fede.

Non mi è venuta in tasca una lira (nessuno mi ha accusato di questo), non ho creduto che il documento avesse l'importanza che ha avuto, [redacted] ho saputo nulla della cosa per [redacted]: quando mi hanno avvertito non ricordavo neppure più l'episodio dell'autentica.

Ebbene, sono stato chiamato a pagare un prezzo altissimo che ritengo inammissibile: per questo impugnerò la sentenza e mi batterò con tutte le mie energie per far cambiare parere ai giudici, per far riformare il provvedimento.

Ho commesso un secondo errore nei giorni scorsi. Il mio avvocato, milanese, mi comunicò d'aver concordato con il Pm il patteggiamento ad una pena lieve che non mi avrebbe portato danno.

Quando sono giunto in udienza mi sono ribellato, sbagliando, all'ipotesi di un patteggiamento, pensando che, almeno moralmente, mi avrebbe danneggiato: era come [redacted] avessi ammesso e riconosciuto di essere colpevole, mentre io sapevo di aver agito in buona fede. Non mi hanno concesso neppure il beneficio della condizionale, che non si nega agli omicidi.

Per questo, [redacted] coraggio, andrò in appello a chiedere giustizia. Per me, per la mia famiglia, per i miei concittadini.

Secondo Robaldo, sindaco Montezemolo

Scrivere a La Stampa
Corso Nizza 11, Cuneo
Fax: 0171/64402
cuneo@lastampa.it

NUMERI UTILI

[redacted]

AUTOAMBULANZE

Cuneo: telefono 0171. 66.444; **Alba:** telefono 0173. 316.313; Cri tel. 0171. 441.744; **Albaretto Torre:** [redacted] 0173.520.144; **Bagnolo Piemonte:** tel. 0175. 392 836; **Barge:** 0175. 346.282; **Borgo San Dalmazzo:** [redacted] 0171. 260.013; **Bra:** tel 0172.423.370; 42.01; **Busca:** tel. 0171. [redacted]; 945.455; **Caraglio:** tel. 0171 619.102; **Ceva:** tel. 0174. 72.31; **Demonte:** tel. 0171. 95.115; **Dronero:** tel. 0171. 916.333; **Fossano:** tel. 0172. 699.111; **Garessio:** tel. 0174. 81.063; **La Morra:** [redacted] 0173. 50.116; **Limone:** tel. 0171. 929.113; **Mondovì:** tel. 0174. 552.255; [redacted] **d'Alba:** [redacted] 0173. 787.313; **Monticello d'Alba:** tel. 0173. 64.319; **Moretta:** tel. 0172. 911.010; **Morozzo:** tel. 0171. 772.555; **Neive:** tel. 0173. 677.407; **Niella Belbo;** tel. 796.388; **Ormea:** tel. 0174. 393.090. **Paesana:** tel. 0175. 987.477: **Peveragno:** tel. 0171. 339.555; **Racconigi:** tel. 0172. 84.644; **Saluzzo:** tel. 0175. 45.245-470.00; **Santo** [redacted] **Belbo:** tel. 0141 840.666; **Sommariva del Bosco:** tel. [redacted]. [redacted].02; **Savigliano Cri:** tel. 0172. 717.107; **Vinadio:** tel. 0171. 959.126.

[redacted]

POLIZIA DI STATO

Questura: pronto intervento 113: **Centralino:** 0171. 443.411; **Stradale:** **Cuneo:** tel. 0171. 608.811; **Ceva:** tel. 0174. 70.55.11; **Saluzzo:** tel. 0175.211.811; **TO-SV** telefono (0172) 485.311.

[redacted]

FARMACIA DI TURNO

A Cuneo oggi è di turno con orario dalle 8 alle 22 (a serrande aperte) e dalle 22 alle 8 (a serrande abbassate) la farmacia *Beato Angelo*, corso Nizza 46/D, tel. 0171.692.416. Per gli altri Comuni le farmacie di turno svolgono anche la reperibilità notturna, su chiamata, dietro presentazione di ricette mediche urgenti.

Alba: *Duomo*, piazza Risorgimento [redacted], telefono 0173 440.024.

[redacted] *San Rocco*, via Principe 9, [redacted]. [redacted] 412.506.

Fossano: *Municipale 2*, via Marconi 65, telefono 0172.60.487.

Mondovì: *Turco*, via Meridiana 5, tel. 0174 42.404.

Saluzzo: *San Martino*, [redacted] Piemonte 8, tel. 0175 42.242

Savigliano: *Bonetti*, via Alfieri 11, telefono 0172 712.366

[redacted]

GUARDIA MEDICA

Notturna, prefestiva e festiva

[redacted] **di Cuneo** 0171.269.632 oppure 0171.280013; [redacted] **di Alba** 0173.316.316; [redacted] **di Borgo San** [redacted] 0171. 269 632; **Usl di Bra** 0172.420 273; **Usl di Ceva** 0174.7231; **Usl di Dronero** 0171.269632; **Usl di Fossano** 147817817; **Usl di Mondovì** 550.111; **Usl di Ormea** 0174 [redacted].110; [redacted] **di Saluzzo** 147817817; **Usl di Savigliano** 147817817.

Su richiesta della parte civile a Bologna

Omicidio Damiano Si riapre il processo

Gianni De Maltais
BOLOGNA

Il processo contro Pancrazio Chiruzzi, accusato di concorso nell'omicidio del dottor Amedeo Damiano, è cominciato ieri mattina davanti alla II sezione della Corte d'Assise d'Appello, presieduta da Giovanni Volpe ma, dopo un animato dibattito e due ore di Camera di consiglio, è stato rinviato al 1 dicembre per sentire 4 sottufficiali delle carceri di Torino.

La corte ha infatti accolto la memoria, poi illustrata in aula, presentata dall'avv. Giuseppe Giampaolo, parte civile per la famiglia Damiano e l'ex Usl di Saluzzo, con la quale il penalista bolognese chiedeva il parziale rinnovo del dibattimento per sentire i nuovi testimoni. Le guardie dovranno infatti riferire sulla possibilità di Pancrazio Chiruzzi di avere avuto contatti con un altro detenuto, Domenico Belfiore, quando entrambi erano detenuti alle Vallette in due diverse sezioni. Un recluso pentito, Filippo Scordino, nel primo processo in Assise, aveva riferito che Chiruzzi conversando con Belfiore aveva ammesso che il «fatto l'avevano commesso Marco Sartorelli e Alessandro Pinti e che lui gli aveva detto che avrebbero dovuto soltanto gambizzarlo mentre le cose sfociarono poi al peggio».

Amedeo Damiano

La possibilità del colloquio fra Chiruzzi e Belfiore era stata però esclusa dal [illegible] Guadagni, comandante della sezione, ma Scordino ha ribadito che 4 sottufficiali potevano invece confermare il suo racconto. Il pg Vito Zancani si è dichiarato favorevole al parziale rinnovo del dibattimento mentre, i difensori avv. Olivieri e Chiappero, anche a nome dell'avv. Chiusano, si sono opposti.

Pancrazio Chiruzzi, attualmente detenuto a Novara per una serie di rapine messe a segno nel Nord Italia, mentre per il delitto Damiano era a piede libero, è comparso in aula ma [illegible] ha ancora chiesto di essere interrogato. E' già [illegible] condannato in primo e secondo grado per concorso nell'omicidio del dottor Amedeo Damiano, ma la Cassazione ha ordinato un nuovo processo.

Giovanni Damiano, uno dei quattro figli della vittima, commenta: «Il breve rinvio per consentire di approfondire alcuni elementi di prova ci dà nuova speranza di arrivare ai mandanti. Le dichiarazioni di un ex detenuto, Nicola Alberga, al processo del [illegible] indicavano chiaramente la pista della sanità saluzzese. La nostra famiglia, benché Chiruzzi fino al nuovo arresto vivesse in una villa bunker sulla collina di Torino, [illegible] ha mai avuto alcun risarcimento. Speriamo che non manchi la volontà di scoprire una verità scomoda per il Saluzzese».

Famiglie al freddo ma la soluzione sembra più vicina

Gas, interviene il prefetto

Ieri summit sul caso Val Varaita

Alberto Burzio
SAMPEYRE

«Il prefetto Mario Spanu sta seguendo [illegible] attenzione il problema del mancato arrivo del gas metano in media Valle Varaita [illegible] ha assicurato tutto il suo impegno per risolvere il problema»: a parlare è l'assessore della Comunità montana Bruno Quadrelli, ricevuto ieri in Prefettura a Cuneo a mezzogiorno, insieme al presidente della Comunità montana Val Varaita Silvano Dovetta e al segretario dell'ente, Mauro Astesano.

La rappresentanza della Comunità non nasconde la propria soddisfazione: «L'atteggiamento del dottor Spanu è stato di grande disponibilità: ci ha detto che a lui sta a cuore che le famiglie non passino un inverno al freddo e che [illegible] soluzione, nell'ambito della legalità, sarà trovata». In tempi brevi, la Prefettura saranno anche convocati i rappresentanti della Socogas e il sindaco di Brossasco, Domenico Amorisco, che ha bloccato la costruzione della cabina di decompressione del gas metano (posta alle porte del paese), perché non gradita dal punto di vista dell'impatto ambientale. A sollecitare l'intervento del prefetto di Cuneo era stato nelle scorse settimane il presidente della Comunità montana Valle Varaita, Silvano Dovetta. Si erano anche attivati il parlamentare leghista Guido Rossi, autore di un'interrogazione al ministro degli Interni Enzo Bianco, e l'onorevole Sergio Soave dell'Ulivo, che [illegible]ve scritto al prefetto Spanu.

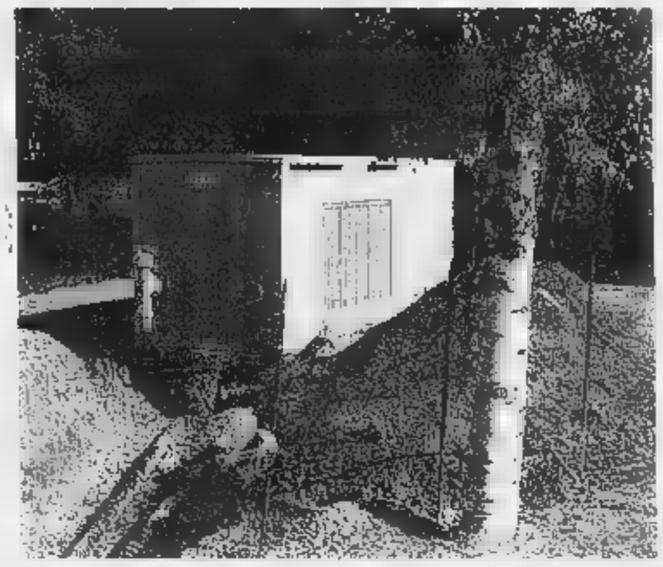
La cabina di decompressione della Socogas «pomo della discordia» a Brossasco

Il sindaco di Brossasco, Domenico Amorisco, ieri pomeriggio non conosceva ancora gli esiti dell'incontro: «Non so cosa si siano detti. Per quel che mi riguarda, ho avuto contatti con la Prefettura nei giorni [illegible], avanzando delle proposte. In primo luogo, lo spostamento della cabina Socogas in altra zona di Brossasco, vicino a quella dell'Italgas. Oppure, e questo solo per venire incontro alle [illegible] famiglie della Val Varaita al freddo, che siano pagati al nostro Comune le spese legali sostenute per i ricorsi davanti al Tar; che la Socogas [illegible] paghi i danni dovuti all'impatto ambientale negativo della cabina per il periodo della concessione e che vengano effettuati i necessari lavori di mascheramento del prefabbricato». A Sampeyre, in Comunità montana, sono convinti che «il prefetto di Cuneo riuscirà a trovare una soluzione per non lasciare al freddo le famiglie».

Ricollegata alla rete

Rittana vince e salva cabina del telefono

RITTANA. Blitz della Telecom per la rimozione dell'unica cabina telefonica pubblica della zona. L'altra mattina i tecnici hanno smontato l'apparecchio installato nelle vicinanze del municipio: in seguito alla reazione del sindaco, Adriano Perona, la cabina è stata però nuovamente riattivata alcune ore dopo. L'amministrazione comunale da alcuni mesi sta conducendo una battaglia in difesa del posto telefonico pubblico, minacciando anche il ricorso alla Magistratura.

«Una vicenda paradossale - spiega il primo cittadino di Rittana -. Appena mi hanno avvertito della disattivazione mi sono subito messo in contatto con i responsabili della Telecom nazionali e regionali che hanno smentito di aver ordinato la rimozione dell'apparecchio. Ho anche avvertito della situazione l'assessorato regionale alla Montagna. In seguito alle proteste, ieri mattina, la cabina è stata finalmente ricollegata alla rete. Almeno per questa volta l'abbiamo spuntata». **[c. g.]**

Dibattito della Cia

Le prospettive agricole viste dai giovani

CUNEO. «Dove va l'agricoltura? Realtà e prospettive del settore nell'ambito della globalizzazione» è il titolo del tema dell'incontro promosso dal movimento giovanile della Cia (Confederazione italiana agricoltori) in programma domani sera alle 20,30 nel salone del sindacato, in via Caraglio 20.

Aprirà il dibattito Carlo Isaia seguito da Massimo Bramardi, rispettivamente responsabile regionale e provinciale del movimento giovanile.

Paolo Surace, responsabile nazionale dell'osservatorio economico della Cia, terrà la relazione introduttiva. E' previsto nel corso della serata anche l'intervento di Gianluca Cristoni, presidente nazionale dei giovani coltivatori della Cia.

Commenta Gianfranco Falco, presidente provinciale del sindacato: «Il successo delle produzioni tipiche e di qualità, l'impresa familiare pluriattiva, sono caratteristiche di un settore che ha saputo innovarsi, acquisire flessibilità e traguardi di modernizzazione». **[g. d. m.]**

Capigruppo d'accordo

Fossano, «sì» alla multisala nell'ex Astra

FOSSANO. Tutti d'accordo sulla multisala da utilizzare anche come teatro: il progetto esecutivo di ristrutturazione dell'ex cinema Astra (da cui si ricaveranno tre sale di diversa dimensione), esaminato nei dettagli in un incontro dei capigruppo consiliari, ha ottenuto il consenso di tutte le forze politiche. Ora si cerca un gestore: il bando verrà rifatto per inserire anche le ultime modifiche progettuali. Una condizioni richieste dal Comune è la disponibilità della sala per riunioni, convegni e rappresentazioni teatrali.

Non appena sarà espletata la gara per l'affidamento della gestione, il progetto verrà presentato alla città. «Sappiamo quanto quest'opera stia a cuore dei fossanesi - dice il sindaco Beppe Manfredi -; abbiamo modificato il progetto, per avere una struttura che sia adatta a teatro, cinema, musica e per le più svariate esigenze sociali e culturali. Per rispondere a queste esigenze la scena è stata ampliata con l'aggiunta di un proscenio». **[L. a.]**

La cerimonia l'11 novembre in municipio

Cervere, «porro d'oro» all'olimpionica Graglia

CERVERE

Sarà ufficialmente consegnato durante la Fiera, ma il «porro d'oro» è già stato aggiudicato: con decisione unanime, il Comune e la Pro loco lo hanno assegnato a Daniela Graglia, per i suoi meriti sportivi.

Daniela Graglia

«Daniela rappresenta per noi motivo d'orgoglio - commenta il sindaco Giorgio Bergesio - è un esempio importante per tutti i giovani, sportivi e no, perché certi risultati si raggiungono solo con un grande impegno».

L'atleta ha partecipato alle recenti Olimpiadi di Sydney, gareggiando nella staffetta femminile 4x400, e dopo aver costantemente migliorato i suoi tempi su distanze anche inferiori, punta ad altri importanti obiettivi.

Commenta Daniela: «Ho sempre ammirato molto e addirittura invidiato le persone che ricevevano questo premio: ora poterlo avere mi riempie di soddisfazione e commozione».

Tutto il paese ha seguito con trepidazione le sue gare in televisione. «Mi auguro che continuino a sostenermi com'è successo finora - prosegue - ora inizio la preparazione invernale e il primo traguardo è migliorare il mio personale sui 400 metri per guadagnare la qualificazione ai mondiali del Canada nella prova individuale».

La cerimonia di consegna del «porro d'oro» è in programma l'11 novembre, in municipio (ore 16). In tale occasione sarà consegnato anche il «Premio Bontà» a Santino La Spina, presidente dal 1959 dell'Associazione Combattenti e Reduci di Guerra e consigliere comunale per tre mandati. **[a. p.]**

DALLA PIANURA

SALUZZO
Si discute della sicurezza sul lavoro

«Sicuri di [illegible] sicuri», l'iniziativa che rientra nella settimana europea della salute e della sicurezza sul lavoro, approda oggi in città. E' previsto un dibattito, a partire dalle 9, nell'ex-caserma Musso. **[g. ne.]**

LEQUIO TANARO
Incendio in una ditta che produce imballaggi

Ammontano a decine di milioni i danni dell'incendio che ha colpito nei giorni [illegible] la «Val Tanaro Imballaggi», azienda che utilizza legno per la produzione di bancali e altri elementi da imballo. Sembra che l'incendio sia stato originato da un corto circuito a un macchinario. **[a. p.]**

PAESANA
Rassegna di agricoltura artigianato e frutti locali

Si apre oggi la seconda rassegna dell'agricoltura, dell'artigianato e dei frutti locali, allestita in piazza Statuto e piazza Vittorio Veneto. Alle 10,30, gli alunni delle Elementari lanceranno i palloncini della pace. La manifestazione prosegue fino al 1 novembre. **[g. ne.]**

[illegible]
Gita e castagnata con «Amico Parco»

Il Parco naturale Alpi Marittime, nel programma delle escursioni riservate ai soci dell'Associazione «Amico Parco», ha organizzato per domenica «La raccolta delle castagne e castagnata». Il ritrovo è alle 9,30 in frazione Andonno (parcheggio «Ruota 2»). Escursione a tetto Tabuna (1 ora) per la raccolta delle castagne, con dimostrazione delle tecniche e degli attrezzi utilizzati in montagna. Rientro all'agriturismo Lu Garun Rus. Accompagnamento gratuito. Prenotazioni entro domani alle 12, tel. 0171-97397. **[r. s.]**

VALDIERI
Sindaco si laurea con una tesi su Castelmagno

Il sindaco Ivan Di Giambattista si è laureato all'Università di Torino in architettura con una brillante tesi sul secolare santuario di Castelmagno. Con la stessa studio del sindaco è anche laureata Elena Perona, di Caraglio. **[g. d. m.]**

RACCONIGI
Si presenta libro [illegible] Umberto II

Stasera, alle 21, nel salone d'Ercole del castello reale, Gianni Oliva presenterà il suo libro «Umberto II, l'ultimo re» edito da Mondadori e dedicato alla figura dell'ultimo re d'Italia: l'autore ne carattere e personalità. **[m. b.]**

[illegible]
Accordo al Centro per l'Ulivo

Domani sera, alle 20,45, a Palazzo Burgos, il segretario provinciale del Ppi Pier Giorgio Pea[illegible] parla degli sviluppi politici nazionali e locali dopo l'accordo al centro dell'Ulivo tra Ppi, Udeur, Democratici e Rinnovamento italiano. **[l. a.]**

CARAMAGNA
Camion carico di maiali si ribalta sulla Reale

Ieri sera sulla strada Reale un camion carico di un centinaio di maiali si è ribaltato per lo scoppio di un pneumatico. La strada è rimasta a lungo bloccata. L'autista, Giovanni Gianoglio, 61 anni, di Monta, ferito, è ricoverato all'ospedale di Savigliano. Nell'incidente una trentina di animali sono morti. **[a. m.]**

MANTA
Sistemato il parco «Gramsci» con contributo della Crs

Il parco «Gramsci» è stato di recente sistemato (grazie anche a un contributo della Crs). Sono stati allestiti alcuni giochi per i bambini insieme a nuove panchine. **[al. bu.]**

[illegible]
Folla alla Fiera del porro e del tartufo

Migliaia i turisti che domenica scorsa hanno «invaso» Bene Vagienna, attirati dalla Fiera del porro e del tartufo e dal tradizionale mercatino dell'antiquariato. Folla di visitatori anche alla mostra «Preziosità barocche della religiosità benese», che resterà aperta fino al 12 novembre nella chiesa dei Disciplinati Bianchi. **[al. bu.]**

Vestiamo qualsiasi taglia e qualsiasi peso!

CONFEZIONI 23 TORINO

UOMO e DONNA
Classico e Cerimonia, Casual & sport.
Anche SUPERCONFORMATO
FINO ALLA TG. 84!

GENOLA
s.statale, 20 tel.0172 648707

a libert di scegliere. Anche la Domenica e Luned pomeriggio.

Adesso Fiat

Fino al 31 Ottobre

Fiat Bravo e Brava diesel al prezzo del benzina

Fiat Marea
L. 5.000.000*
per l'usato
che vale tanto.

VI SIETE PERSI QUALCHE OCCASIONE NELLA VITA? NON PERDETEVI QUESTE.

Come vedete, le opportunità per partire subito con una Fiat nuova non mancano. Ma solo fino al 31 ottobre. Correte in Concessionaria: se volete approfittarne, dovete pensarci in fretta. Anzi, adesso.

**FIAT MAREA - Sulle vetture disponibili in rete*

FIAT

CONCESSIONARIA FIAT SQUADRA - CORSO PIAVE, 195 - ALBA (CN)

Cinquecento invitati alla festa della grande azienda vinicola canellese

Gala per i 150 anni di «Gancia»

Santo Stefano Belbo, stasera alla Locanda

SANTO STEFANO

Stasera dalle 19, alla Locanda Gancia, cena di gala per i 150 anni dell'azienda canellese do- un secolo e mezzo fa è nato il primo spumante d'Italia. Un primato che ancora oggi gna» la leadership di n'industria enologica dal marchio prestigioso la cui conduzione è, pur con intese e alleanze altri gruppi (Rivera, Maxxium, Cinzano), orgogliosamente a carattere famigliare.

Alla festa ci sarà la famiglia Gancia al completo, esponenti della quarta, quinta e sesta generazione degli industriali spumantieri canellesi. Oltre gli invitati, i dipendenti attuali e gli ex dipendenti in pensione, tutti a festeggiare le 150 candeline.

Il discorso ufficiale sarà affidato Lorenzo Vallarino Gancia, presidente della Holding Gancia Spa; l'industriale parlerà della filosofia aziendale e dei progetti futuri della ditta: «Abbiamo 150 anni, neppure una ruga» aveva detto alla convention di qualche settia fa con la forza vendita. In quella occasione state annunciate previsioni di fatturato 2000 attorno ai 160 miliardi.

Lorenzo Gancia

Ma la Gancia «rispolvera» la propria storia (è quella un pezzo d'Italia) anche attraverso il restauro, seguito da Gabriele Scaglione dell'ufficio stampa dell'azienda, filmati storici e pubblicitari con soggetto l'azienda spumantiera canellese. Rimasterizzati spuntano così i caroselli di Alberto Sordi dove l'Albertone nazionale, promoziona i prodotti Gancia cantando canzonette popolari. La lista di testimonial lunga: dagli attori Eleonora Rossi Dra- Valter Chiari, alle soubrette Stella Carnacina e Carmen Russo, al gruppo musicale i Nuovi Angeli. Non mancano le curiosità: il primo filmato del 1926, un documentario dell'Istituto Luce sull'industria spumantiera di Canelli; Mario Soldati che parla di vini spumanti e vecchie ricette piemontesi; una giovanissima Alba Parietti degli anni '80 che, in pantaloncini, sfila sul ring di un incontro di pugilato sponsorizzato dalla Gancia. E tra i registi degli spot nomi importanti: da Bolognini ai Taviani. Tutto questo materiale, il prossimo anno, farà parte di un museo aziendale sulla storia della Gancia. [f. la.]

Si brinda con «Ciao magre»

Al Salone del gusto il vino bianco prodotto dalla tenuta di Miroglio

ALBA

C'è anche un'industria tessile al Salone del gusto di Torino. La Miroglio-Vestebene è presente al Lingotto con uno stand in cui lancia un vino bianco con la significativa etichetta «Ciao magre», dedicato alle donne floride. Il vino, prodotto dall'azienda di famiglia, Tenuta Carretta, è abbinato alla grappa «Montanaro», recentemente acquisita dagli industriali albesi. Si tratta di un vino arneis con gradazione leggera, morbido, adatto alle donne, in questo a quelle del marchio «Elena Mirò» per taglie conformate. Mauro Davico della Miroglio-Vestebene, così spiega la decisione di partecipare al Salone: «La nostra presenza è dovuta ad una perfetta sinergia tra le due filosofie: quella di Slow Food, ovvero la rivalutazione delle tradizioni culinarie tipiche del nostro territorio e quella di "Ciao magre", che punta alla valorizzazione del modello di donna mediterraneo dalle curve pronunciate dal sorriso contagioso. Trascurata per troppo tempo, vogliamo rilanciarla sulle passerelle della moda».

Al Salone, lo slogan «Ciao magre» campeggia anche sulle T-shirt, numerose in tutte le lingue. E' pure il nome che la Vestebene ha dato alla prima agenzia italiano per modelle sovrappeso, creata qualche tempo fa, e che si trasformata un'opportunità per ragazze un po' oversize di entrare firmamento della moda. Il successo è andato oltre al previsto: all'agenzia sono arrivate 7500 domande da tutta Italia, di altrettante aspiranti modelle, 120 sono state inserite nel mondo del lavoro, sia alla Miroglio che in altre aziende. «Ciao magre» è diventato anche il titolo di un libro che raccoglie racconti e testimonianze di donne con qualche chilo in più. L'antologia, con la prefazione di Lella Costa, propone testimonianze di vita quotidiana, di battaglie vinte e perse, storie raccontate con ironia, buonumore e talvolta anche con amarezza. [g. f.]

L'industriale Franco Miroglio

Accordo sui prezzi delle uve

Nebbioli da barolo: quotazioni stabili

Un momento della vendemmia 2000 nelle Langhe

ALBA

A conclusione della vendemmia nelle Langhe e Roero, è tenuta nella sede albese della Camera di commercio di Cuneo una riunione della Consulta vitivinicola allargata alle associazioni agricoltori, commercianti e industriali, per stabilire i prezzi indicativi delle uve 2000. Benché vincolanti, attesi in quanto rappresentano un punto di riferimento per aziende e agricoltori, i quali spesso conferiscono il prodotto a stabilire nessuna cifra. Le quotazioni sono stabili o con lievi variazioni rispetto al '99. Per i nebbioli da barolo docg sono stati confermati i prezzi dell'anno scorso: da 45 a mila lire al miriagrammo. I nebbioli da barbaresco hanno subito una flessione: stati quotati da mila 42 mila lire, con un prezzo medio di 40 mila (nel '99 medio stata di 43 mila lire). Di seguito gli altri prezzi: barbera d'Alba, da 11 a 16 mila (13.500); dolcetto d'Alba da 11 a 16 mila (13.500); dolcetto di Diano, Dogliani e Langhe monregalesi da 14 a 17 mila (15.500); nebbiolo d'Alba e Roero da 17 a 22 mila (19.500); Roero arneis da 9 a 15 mila (12 mila); Langhe arneis da 9 a 13 mila (11 mila); Langhe freisa da 13 a 17 mila (15 mila); Langhe favorita da 9 a 13 mila (11 mila); Langhe chardonnay da 9 a 13 mila (11 mila); Langhe dolcetto da 9 a 12 mila (10.500); Piemonte chardonnay e Piemonte barbera da 9 a 11 mila (10 mila); Verduno Pelaverga da 16 a 19 mila (17.500); Pelaverga per vino «Colline saluzzesi Pelaverga» da 16 a 19 mila, (17.500); Pinot nero chardonnay per vino «Piemonte spumante» da 12 a 14 mila al miriagrammo (prezzo medio 13 mila). I prezzi sono all'ingrosso, Iva esclusa. [g. f.]

Sentenza d'appello

Pena ridotta all'uxoricida di Canale

CANALE. La Corte d'Assise e d'Appello di Torino ha ridotto a dodici anni di reclusione la pena inflitta a Pasquale Romagnano, 61 anni che, il 4 marzo del 1999, uccise a coltellate la moglie Ione Papace, . La Corte d'Assise di Cuneo nel febbraio scorso aveva condannato il Romagnano a quattordici anni di reclusione, con il rito abbreviato. L'uxoricidio era avvenuto nell'abitazione dei due coniugi in corso Rodilhant. Pasquale Romagnano si era avventato contro la moglie colpendola ripetutamente con un coltello da cucina: la donna morì quasi subito. L'uomo aveva poi tentato il suicidio gettandosi dal balcone della loro casa al terzo piano: cadde sul terrazzo del balcone sottostante e con un ulteriore volo finì sull'asfalto del cortile. Gravemente ferito, rimase lungo ricoverato ospedale, ma è sopravvissuto. Le indagini, condotte al procuratore della Repubblica di Alba, Luigi Riccomagno, hanno portato al rinvio a giudizio del Romagnano per uxoricidio pluriaggravato. Nel corso delle indagini l'uomo è stato sottoposto a perizia psichiatrica, che l'ha riconosciuto seminfermo di mente.

Il difensore del Romagnano, avvocato Stefano Campanello: «Sono soddisfatto che sia stato ridimensionata la condanna in relazione fatto che il mio assistito non si è reso conto, sul momento, della gravità del gesto compiuto, la cui spiegazione è da ricercarsi nelle sue condizioni psichiche. La Corte d'Assise e d'Appello è giunta alla riduzione di pena riconoscendo le attenuanti generiche prevalenti sulle aggravanti».

L'omicidio aveva suscitato una grande impressione nel Roero dove i coniugi, provenienti dal Salernitano, vivevano da tantissimi anni. [g. f.]

IN BREVE

BRA

Aperte iscrizioni all'Università della terza età

Sono aperte le iscrizioni, per l'anno accademico 2000-2001, dell'Università popolare e della terza età, che inizierà le lezioni a novembre. Informazioni allo 0172422150. [r. s.]

ALBA

Condannato a 6 mesi per omicidio colposo

Il tribunale ha condannato l'albese Giancarlo Caraglio (56 anni) a sei mesi reclusione con la condizionale. Era accusato di omicidio colposo in seguito a un incidente in cui morì la moglie Franca Lanzone, 47 anni. La disgrazia era accaduta a Barolo nel '98. [g. f.]

ALBA

Chiesti 78 milioni al MagisPo

La Protezione civile ha redatto un progetto per la manutenzione delle opere di difesa del Tanaro per quale è stato chiesto al MagisPo un contributo di 78 milioni. [g. f.]

ALBA

Incontro con il professor Roberto Chiabrando

Prenderanno via donani, alla sala Fenoglio (ore 17) i corsi dell'Università della terza età. Il prof. Roberto Chiabrando, preside della Facoltà di agraria di Torino parlerà su: «L'università all'alba del terzo Millennio». [g. f.]

CORNELIANO

Un corso chitarra ritmica

Sono aperte le iscrizioni al corso di chitarra ritmica per principianti. Si ricevono alla tabaccheria di piazza Cottolengo 47. [g. f.]

ALBA

Pensioni e assistenza secondo l'Inas

E' iniziato ieri nella sala convegni dell'hotel Savona l'esecutivo dell'Inas (Istituto nazionale di assistenza sociale della Cisl, presente il presidente nazionale Gian Carlo Panero, rappresentanti delle Regioni, nonché Graziano Del Treppo coordinatore dell'Inas-Action Sociale italienne della Francia ed euroconsigliere. L'on. Domenico Lucà ha illustrato un disegno di legge di riforma sull'assistenza e dei patronati, fase di approvazione. Si è discusso di pensioni. I lavori proseguono oggi. [g. f.]

ALBERGO • RISTORANTE
Via Corsaglia, 5 • VICOFORTE (Cn)
tel. 0174.329023
Albero Fiorito
Sapori d'autunno
Insalata di carne cruda con stuzzichini al rosmarino
Cofanetti di raschera e tuma
Soufflè di topinambour con bagna cauda
Fagottini tartufati
Ravioli di castagne ai funghi
Lasagne verdi al sugo di selvaggina
Stinco stufato al barbaresco
Carrè di cinghiale
Contorni di stagione
Dolci fantasie autunnali
Caffè
Dolcetto della casa
£. 40.000

DA OLTRE 10 ANNI PRODOTTI E SERVIZI AUTOMATISMI ALL'AVANGUARDIA
Sempre più le innovazioni tecnologiche entrate nel nostro quotidiano, rendendoci la vita più agevole e in tutti i suoi aspetti.
Da oltre dieci anni SIMACAME propone soluzioni altamente innovative nel settore delle innovazioni per porte e cancelli nel settore delle chiusure tecnologiche per gli insediamenti civili ed industriali distribuendo i prodotti della CAME e della BREDA, aziende leader indiscusse nei loro settori, che hanno saputo unire qualità, prezzo tecnologia nei più alti standard qualitativi.
Per questo SIMACAME, da sempre attenta ad offrire prodotti e servizi al passo con i tempi, è pronta a raccogliere la sfida del terzo millennio.
SIMACAME UNA AZIENDA CON SISTEMA QUALITÀ CERTIFICATO DA DNV UNI EN ISO 9002
POLOBLU CAME CANCELLI AUTOMATICI
BREDA SISTEMI INDUSTRIALI
PORTONI SEZIONALI EVOLUTI
CONCESSIONARIO PER PIEMONTE - LIGURIA - VALLE D'AOSTA
SIMACAME
Via Borzone, GRINZANE CAVOUR
Tel. 0173.262222 - Fax 0173.262822
www.simacame.it
e-mail: simacame@simacame.it

UNA CHIUSURA A REGOLA D'ARTE.
Desidero ricevere ulteriori informazioni sui vostri
Nome Cognome
Via Città
Telefono
Legge 675/96: garantiamo la massima riservatezza di questi dati, che utilizzeremo al solo scopo di inviarvi materiale informativo

Back Forward Reload Home Search Images Print Stop

Location: http://www.volvocars.it

THE REAL NEW ECONOMY

VOLVO
for life

INVESTITE IN UN NUOVO MODELLO DI ECONOMIA.
FINO AL 31 OTTOBRE, VOLVO V70 2.5D ACTIVE A LIRE 59.900.000.

Volvo V70 ACTIVE apre una nuova era: quella dei vantaggi senza confini. Motore 2.5 turbodiesel a iniezione diretta da 140 cv: alte prestazioni e più di 1000 km con un pieno (ciclo combinato). Equipaggiamento ai massimi livelli per un nuovo benessere di guida. E, naturalmente, dà spazio alla sicurezza, grazie a 73 anni di ricerca e di primati assoluti Volvo. Il tutto a un prezzo molto, molto economy: 59.900.000 lire (30.935,00 euro). Da cogliere al volo. Perché l'offerta del vostro Concessionario dura solo fino al 31 ottobre.

Iniziativa della Concessionaria valida per autovetture disponibili

Borgna CUNEO - Località MADONNA DELL'OLMO - Via della Motorizzazione 3 - Tel. 0171.411040

Dal 5 al 10 febbraio 2001

LA STAMPA RITORNA TRA I BANCHI DELLE SCUOLE MEDIE INFERIORI DI TUTTA ITALIA

con il grande progetto didattico **"La Stampa in classe"** riservato ai ragazzi di 1ª, 2ª, 3ª media.

E' un percorso di lettura "critica" del quotidiano da sviluppare attraverso esercizi guidati, che può essere affiancato alla programmazione ordinaria nella prima metà di febbraio.

L'insegnante interessato ad aderire con la sua classe dovrà compilare **con precisione** il tagliando qui a fianco pubblicato.

Tale tagliando dovrà pervenire **entro il prossimo 20 novembre al n° di fax 011/568.24.96**, solo dopo che l'insegnante abbia ben definito:

- il numero degli studenti partecipanti;
- il numero delle copie da acquistare;
- l'indirizzo, preciso e dettagliato, dell'edicola dove avverrà l'acquisto.

Il materiale per sviluppare gli esercizi (guida, opuscoli, etc.) sarà inviato gratuitamente ed unicamente alle classi aderenti entro fine gennaio 2001.

Le copie di LA STAMPA **dovranno essere acquistate** dagli studenti **ogni giorno dal 5 al 10 febbraio compresi***.

Per informazioni:

Verde
800-243614

Compilare chiaramente in stampatello.

SCUOLA MEDIA: *(o recapito per inviare il materiale)*

Classe e sez.

Via N°

Città Prov. C.a.p.

Tel. / Preside
(pref.) (numero)

Nome e cognome dell'insegnante

N° allievi partecipanti N° COPIE CHE ACQUISTERANNO (previsione realistica)

NOME DELL'EDICOLA PRESSO LA QUALE AVVERRÀ L'ACQUISTO

Via N° C.a.p.

Città Prov. Tel. / Cellulare /
(pref.) (numero) (pref.) (numero)

Nome e cognome del TITOLARE DELL'EDICOLA

LA STAMPA

(IMPRESCINDIBILE)

N.B.: Sono necessarie precisione e completezza dei dati, con particolare riguardo al "n° copie/acquisto" (la previsione deve essere realistica) e al "nome e indirizzo edicola": per quest'ultimo dato suggeriamo di prendere contatto con l'edicola scelta. Ricordare poi agli studenti di effettuare l'acquisto unicamente presso tale edicola.

*** Il progetto ha piena validità didattica solo se sviluppato tutti i 6 giorni: gli studenti sono pertanto invitati a recarsi in edicola quotidianamente.**

ATTENZIONE: Non verranno accettati tagliandi incompleti o compilati in modo generico.

Oggi l'ultimo modello che gli alluvionati devono presentare ai rispettivi Comuni di residenza

Sfollati in albergo, come avere i rimborsi

I moduli anche sul sito Internet della Protezione civile

Nuovo «flash» sui moduli per il risarcimento-danni provocati dall'alluvione, in distribuzione presso i Comuni sul territorio: oggi La Stampa pubblica il documento per coloro che hanno trovato una sistemazione in albergo. E' possibile ritagliare la pagina del giornale o fotocopiarla per presentare la richiesta danni, chi usa la rete può anche scaricare direttamente il testo da Internet cliccando sull'apposito sito: www.protezionecivile.it. Sempre in tema di moduli, la Confesercenti mette a disposizione le proprie sedi per aiutare i commercianti colpiti dall'alluvione a redarre la stima dei danni e a presentare la richiesta del contributo per il ripristino dell'attività. Ecco dove rivolgersi: Torino, corso Principe Eugenio 7d (tel. 011/52201); Ciriè, via Vittorio Ema[illegible] (tel. 011/9212205); Cuorgnè, via Giovanni Trione 3 (tel. 0124/657307-6807 5); Ivrea, [illegible] Circonvallazione 5 (tel. 0125/641266); Moncalieri, Piazza Caduti 3 (tel. 011/644132). Tranne Torino, negli altri casi la stessa linea serve da telefono e da fax.

Confesercenti darà un aiuto a compilare i questionari

Quanto alle imprese, la Camera di commercio di Torino annuncia la sosp[illegible] del pagamento del diritto annuale per le imprese danneggiate, altrimenti fissata al 31 ottobre. Il provvedimento, disposto con ordinanza del ministero dell'Interno, è riferito all'anno in corso «per le sole persone fisiche , società ed enti [anche in qualità di sostituti di imposta] che alla data del 13 ottobre 2000 avessero il domicilio o la residenza, la sede legale o operativa, [illegible] le cui abitazioni e i cui immobili sono stati oggetto [illegible] ordinanza sindacale di sgombero per inagibilità totale o parziale a causa dell'allu[illegible]. Prendete nota: nuove informazioni su tempi e modalità del pagamento del diritto annuale saranno disponibili per i soggetti interessati sul sito Internet della Camera di commercio: www.to.camcom.it (e naturalmente [illegible] media).

Sul fronte degli aiuti, Legambiente ha presentato ieri l'iniziativa intitolata «I comuni della solidarietà», mirata a creare un ponte fra le comunità alluvionate di Piemonte e Valle d'Aosta con il resto del Paese. In particolare, si tratta di gemellare i comuni colpiti con varie località (Seveso, Pioltello, Pomigliano, Eboli e Ravello sono [illegible] prime ad aderirel per impegnarsi nella ricostruzione di infrastrutture modeste per dimensioni ma non per questo meno significative: parchi-giochi, scuole etc.Da parte sua, Legambiente si occuperà di [illegible]dinare il tutto, mettendo in contatto i bisogni dei centri alluvionati con la generosità del resto d'Italia. Chi è interessato troverà tutte [illegible] informazioni del caso visitando il sito www.legambiente.com [illegible] telefonando al numero 02/28.70.140. Impegno, quello degli ambientalisti, che non preclude riflessioni - [illegible] talora polemiche - sulle cause [illegible] un evento giudicato «evitabile». Come? Bloccando le speculazioni edilizie sugli argini e nelle [illegible] golenari dei fiumi, frenando [illegible] cementificazione del territorio, intervenendo sui piani regolatori, controllando minuziosamente l'escavazione degli alvei fluviali: in una parola, rispettando l'ambiente che ci ospita.

SCHEMA DOMAN[illegible]A
sistemazione]

ALLEGATO A (Au[illegible]oma

Al Sig.Sindaco

di .....

Il so[illegible]scritto.....nato a.....il .....[illegible]sidente in Ca[illegible]ne di .....via.....n. ...Codice Fiscale.....avendo avuto l'alloggio, di .....via.....n.....di codesto Co[illegible]une, ove dimorava abitualmente e stabilmente, distrutto o dichiarato totalmente o parzialmente inagibile con ordinanza sindacale a seguito dagli eventi alluvionali verificatisi dal 13 ottobre 2000.

CHIEDE

Di beneficiare del contributo mensile previsto dall'articolo 3, dell'Ordinanza del Ministro dell'Interno n. 3090 del 18 ottobre 2000 per provvedere all'autonoma sistemazione del nucleo familiare.

A tal fine dichiara

Ai sensi del comma 3 dell'articolo 3 della legge 15 maggio 1997, n. 127 e successive modifiche ed integrazioni:

1. che alla data del 13 ottobre 2000 dimorava in modo abituale e/o stabile nell'alloggio sito in Comune di .....località....Via.....n. .....;
2. che tale alloggio è stato [illegible]distrutto o dichiarato totalmente o parzialmente inagibile con ordi[illegible] sindacale n...del....;
3. che il proprio nucleo famili[illegible] c[illegible]mente nell'alloggio suddetto è [illegible]si composto:

- [illegible]
- [illegible]
- [illegible]
- [illegible]
- [illegible]
- [illegible]

4. Che [illegible] provveduto [illegible] intende provvedere all'autonoma sistemazione del pre[illegible]o nucleo famili[illegible] media[illegible] affitto in altro alloggio situato in C[illegible]u[illegible] di.....Via.....n.....

[illegible]ppure

altra sis[illegible]azi[illegible] alloggiativa (indicar[illegible] quale) ..... in Comune di ..... Via..... n.....

5. che la suddetta autonoma sistemazione è [illegible]avvenuta o avverrà a decorrere dal giorno ..... per un periodo presunto di mesi .....

Il sottoscritto dichiara inoltre di rinunciare espressamente alla richiesta e/o utilizzazione di alloggi provvisori messi a disposizion[illegible] dalla Pubblica Amministrazione o da altri Enti in conseguenza dell'assegnazione del contributo richiesto con la presente istanza.

Contributo per l'autonoma sistemazione [illegible]

FI[illegible]A

www.ciaonordovest.it
LA STAMPA

STRIP HOUSE
BAGNOLO PIEMONTE [illegible] - bivio Moretta
Giovedì, Venerdì, Sabato e Domenica IL FANTASTICO SHOW DI LARA BELLI
FESTE ED ADDII AL CELIBATO
per prenotazioni ed informazioni 0175-39.24.25 0335-53.56.835

Quattro giorni che lasciano il segno.
[illegible] Computer Discount

Intel Pentium III 800 MHz
RAM 64 MB Sincrono
Hard Disk 10 GB
Modem/Fax 56k V90
Masterizzatore 4x4x24x

PC Dex Web 14[illegible]
Processore Intel [illegible] 800 MHz
• Main Board ATX - Front Side Bus 133 MHz • Lettore CD Rom 50x
• Scheda Video AGP chipset TNT2 32 MB Shared • Scheda di rete
• Scheda Audio PCI Sound 3D • Tastiera Italiana Multimediale Mouse
• Software MS Windows Millennium Edition • Casse Sono 300mW Basic

Sol[illegible] £. 1.899.000
€ 980,55

E per chi compra il PC [illegible] l'offerta raddoppia

Monitor a colori 15"
• Schermo 15" FST antiriflesso antistatico • Dot Pitch 0,28 mm
• Risoluzione Max 1024 x 768 a 60 Hz • Garanzia 3 anni
Solo £. 299.000
€ 154,42

Monitor a colori 17"
• Schermo 17" FST antiriflesso antistatico • Dot Pitch 0,25 mm
• Risoluzione Max 1280x1024 a 60Hz • Garanzia 3 anni
Solo £. 399.000
€ 206,06

Finito SMAU, [illegible] festa dell'informatica continua da Computer Discount, con 4 giorni di offerte incredibili. PC Dex Web 1426, con processore Intel Pentium III a 800 MHz, è tuo a sole 1.[illegible] lire. Questa [illegible] altre offerte, ti aspettano da Computer Discount, la catena italiana specializzata in informatica.

intel inside
pentium III

CD COMPUTER DISCOUNT
la catena italiana dell'informatica

Per conoscere il punto vendita più vicino: Numero Verde 800-808080 Orario d'ufficio: Lunedì-Venerdì 9-13 14-19 Internet: www.computerdiscount.it

CUNEO Corso IV Novembre, 23/a - Tel. 0171-692.119

GIORNO E NOTTE

VERZUOLO. Stasera al Trusce pub «hard core night»: tutta la miglior musica alternativa selezionata da dj Marko. All'irish pub The Black Brew Daniela Agnese con la Pastina band proporrà le più belle cover rock, funky e soul. S'inizia alle 21,30.
BUSCA. Al Fitzgerald, di San Chiaffredo stasera (ore 22) concerto degli Hippocundrya. La formazione - composta da Alberto Tirante, Enrico Inverso, Enzo Grillo, Davide Bossetti e Davide Accossato, ritornati dopo un periodo di assenza dalla «Granda» durante il quale hanno lavorato al disco di prossima uscita e si sono proposti dal vivo in altre province - proporrà nuovi brani e le classiche cover che spaziano dagli Anni Ottanta a oggi.
CUNEO. Allo Zero club stasera (ore 22) festa cubana con la presentazione di cocktail e musica a tema, in una scenografia ispirata ai Caraibi.
ROCCAVIONE. Stasera al Target disco, in collaborazione con [illegible] De Caribe, scuola di ballo latino-americano (inizio ore 22). Si imparano nuovi passi di salsa e merengue.
BASTIA. Stasera all'«XXXX Garage» spettacolo di lap dance con Lady Perzia.
GENOLA. Al To Like stasera «festa dell'estremo» con filmati degli sport più audaci.
BORGO SAN DALMAZZO. Stasera (ore 20,30) a Palazzo Bertello «Giro del mondo in Land Rover», l'originale avventura della giovane coppia francese Fabrice e Maryline Dupuis. La serata è curata da Totem e Tabù, club di Liberi viaggiatori, di Boves.
MONDOVI'. Stasera al Christ nella sala grande corsi di liscio dalle 20,30; seguirà musica liscio, dalle 23,30 revival Anni Sessanta e Settanta con musica dal vivo. Nella saletta corsi di danze latino americane e balli di gruppo. Animazione cubana del dj Luca.
CARRU'. Proseguono gli appuntamenti della prima rassegna teatrale. Stasera, ore 21, nel cinema-teatro «Fratelli Vacchetti» «Un c'hu 'mi smia», della Compagnia di Magliano Alpi.
SALUZZO. Stasera a «La Maghelonas», ore 22, musica live con il pianista Roberto Sansone.
CUNEO. Ultimi giorni per le prevendite dei biglietti del concerto di Piero Pelù in programma domenica al Palastampa di Torino. Gli interessati devono rivolgersi ad Alba da Musica Più (piazza Savona 5-a) e [redacted] Cuneo da Muzak dischi (corso [redacted]izza 27). Ingresso 40 mila (più diritti di prevendita). Informazioni allo 0113293000.
BRA. Domani sera a «Le Macabre» ci sono i Fratelli Sberlicchio. Il gruppo proporrà uno spettacolo trash-pop anni Ottanta.
[redacted]IO. L'associazione culturale Marcovaldo con la Regione e il Ministero per i Beni Culturali organizza domani e sabato il terzo convegno sulla Civiltà occitana e il secondo [redacted] «I Catari». I lavori inizieranno domani alle 16. Alle 18,30 sarà proiettato e commentato dagli autori Diego Anghilante e Fredo Valla il documentario «E i a lo soleh. François Fontan e la descuberta de l'Occitania».

Opera di Verdi sabato al Toselli. Biglietti in prevendita

Il «Rigoletto» per i cuneesi

CUNEO

Il teatro Toselli incontra l'opera lirica. Sabato (ore 21) le luci si accenderanno sugli oltre cinquanta interpreti (tra cantanti, coro, ballerini e musicisti) che interpreteranno il «Rigoletto» di Verdi. La produzione è dell'Orchestra Pressenda [redacted] Alba e Cuneo, la Nuova compagnia lirica di Torino e gli Amici della Musica di Cuneo.

«Calcheranno la scena ottimi interpreti, di livello nazionale - spiega il regista Marco Daperno -. Il pubblico ritroverà l'opera rappresentata secondo il canone tradizionale, perché non amo inserire elementi anacronistici, ma adattata alle dimensioni del palcoscenico».

Così una maschera alluderà con figurazioni danzate, alle caratteristiche dei personaggi e ai tragici fatti di cui sono protagonisti. Rigoletto il buffone di corte (il baritono Paolo Loverol, sua figlia Gilda (il soprano Antonella Bertagg[redacted], il duca di Mantova (il tenore Alejandro Escobar), il Conte di Monterone (il basso Marco Sportello) e Sparafucile (il basso Ugo Bonafede) racconteranno quella che Daperno definisce «una strategia della vendetta» guidata da una regia lunare a sottolineare il carattere tenebroso dei personaggi sui quale incombe il destino. «E' un elemento tematico [redacted] tutta l'opera di Verdi, di cui in gennaio ricorrerà [redacted] centenario della morte - riprende il regista - Abbiamo per questo realizzato tre opere che gli recano omaggio: Rigoletto, La Traviata e il Trovatore, opere sanguigne, più esuberanti e giovanili rispetto al Falstaff. L'Orchestra Pressenda sarà diretta dal maestro Paolo Paglia, mentre le scenografie e i costumi (realizzati appositamente per lo spettacolo) sono di Ivano Coviello. Il biglietto per l'opera (un fuori programma della stagione musicale) costa da 30 a 15 mila lire. Prevendite all'Ufficio Turismo e spettacoli del Comune. [v. p.]

STASERA AD ALBA

La danza [redacted] Lindsay Kemp

Lindsay Kemp, il celebre mimo e ballerino inglese (nella foto Murialdo, davanti [redacted] un quadro di Pinot Gallizio) inaugura stasera (ore 21) con una prima assoluta per l'Italia la stagione teatrale del «Sociale». In scena «Dreamdances». Biglietto 40 mila (ridotto 35 mila), 35 mila (ridotto 30 mila). [v. p.]

Dal 13 novembre abbonamenti per la stagione di Mondovì

Dieci sere con gli attori sul palco del «Baretti»

Paola Scola

E' stata presentata la stagione di prosa al teatro Baretti, che comincerà il 6 dicembre e si concluderà il 27 aprile 2001. Tre degli spettacoli, concordati dalla Commissione con lo «Stabile» di Torino, saranno replicati al mattino per gli studenti delle Superiori. Sono dieci gli appuntamenti in cartellone, alle 21. Il [redacted] dicembre Gennaro Cannavacciuolo proporrà «L'uomo è fumator... stasera Milly», mentre giovedì 21 i «Virtuosi di San Martino» si esibiranno [redacted] «Carogna suite». Dopo la pausa natalizia, si riprenderà l'11 gennaio con Anna Cuculo [redacted] «Una [redacted]gione all'inferno».

Il 18 gennaio, su adattamento di Gabriele Vacis che ne è anche il regista, Eugenio Allegri sarà il protagonista de «La storia di Cyrano»; il 10 febbraio, [redacted] Banda Osiris e il Quartetto Euphoria porteranno sul palcoscenico monregalese «Roll Over Beethoven». Le altre date: il 21 febbraio c'è Adriana Asti in «Le sedie» [redacted] Ionesco, il 7 marzo Alessandro Haber e la Banda del Barrio in «Tango d'amore e coltelli: un concerto tra Borges e Piazzola», il 22 marzo Lucilla Piagnoni e Riccardo Toni [redacted] «Alianti» (opera da camera), domenica 1 aprile Jurij Ferrini, Antonio Zavatteri e Alberto Giusta in «Aspettando Godot», il 27 aprile Lucia Socci, Giorgio Noè e l'Arca Azzurra Teatro in «4 bombe in tasca».

L'attore Alessandro Haber

L'abbonamento costa 190 mila lire (ridotto 150 mila), mentre per i singoli biglietti a posto unico [redacted] spendono 29 mila lire (ridotto 22 mila): la prevendita comincerà lunedì 13 novembre, agli sportelli della Banca Alpi Marittime di Breo, dal lunedì al venerdì, dalle 8,20 alle 12,55 e dalle 14,20 alle 16.

Mondovì in festa per i vicini liguri

MONDOVI'. Per la presentazione della 2ª rassegna enogastronomica «Peccati di gola», che si svolgerà dal [redacted] al 12 novembre a Piazza, oggi, alle 11, il sindaco Riccardo Vaschetti e l'assessore a Turismo e Cultura Gianni Ferrero saranno a Savona, a Villa Cambiaso. A rappresentare la città ci sarà anche la mostra fotografica «Dall'ombra del Belvedere ai sussurri dell'oasi», con le 40 immagini di Orlando Rosellino, maresciallo dei carabinieri e appassionato fotografo naturalistico. L'esposizione ha ottenuto un grande riscontro di pubblico durante la Mostra dell'Artigianato e la Mostra del Fungo di Ceva: si tratta di scatti che raccontano simboli di Mondovì, [redacted] la torre del Belvedere, e gli infiniti microcosmi della suggestiva oasi di Crava-Morozzo. Poi l'anteprima di «Assaggi di Mondovì», la mostra che si svolgerà in «Peccati di gola». Le foto di Rosellino sono esposte anche nello stand dei Presidi delle Paste di Meliga del Monregalese al Salone [redacted] Gusto. [p. s.]

A BOVES IL NUVOLARI INVERNALE

Dal 4 novembre prende il via il progetto invernale del Nuvolari. Il palcoscenico scelto è quello del palazzetto dello Sport dove alle 2[redacted] ci sarà il concerto dei bergamaschi Reggae National Tickets e dei braidesi Okkiappallah. Seguirà il Nuvolari Dance Factory, ovvero la musical selezionata dai dj Piddu e Mr T. Il biglietto costa 12 mila (10 in prevendita da Muzak dischi di Cuneo o sul sito www.nuvolariweb.com). Chi si presenta con il tagliando pubblicato qui sopra avrà diritto a uno sconto di 2 mila lire. [a. f.]

LA MONDANITA'

Vanna Pescalori

BOVES. Lo Zonta club di Cuneo ha scelto il Golf club della Mellana per [redacted] cerimonia d'apertura dell'anno sociale, il primo predieduto da Ivalda Mauro, autrice delle composizioni floreali originali per la presenza di funghi freschi, fra cui la sgargiante amanita muscaria. Alla presenza di nume[redacted] ospiti, fra cui il prefetto, il questore, il sindaco di Cuneo, il comandante dei carabinieri e i presidenti di Rotary e Lions, Ivalda Mauro ha indicato alcune direttrici della s[redacted] attività volta a sviluppare l'amicizia tra i soci e a promuovere iniziative di solidarietà. Fra queste il 10 dicembre l'apertura di una mostra, intitolata «Manufacta», che ha il duplice scopo [redacted] valorizzare il lavoro femminile, quello che spesso - ha detto - avviene all'interno della sfera famigliare e che non [redacted] fa apprezzare quanto meriterebbe, e di raccogliere fondi per uno scopo benefico. L'esposizione si aprirà il 10 dicembre [redacted] Santa Chiara, prestigioso «contenitore», messo a disposizione dal Comune.
CUNEO. Gioielli e orologi di linea «pura», frutto [redacted] una lunga tradizione, nella mostra dedicata alla Chopard, importante ditta internazionale che la Boite d'Or ha inaugurato la scorsa settimana prima di presentarla da domani (ore 16-20) a martedì, nel negozio di Alba. Operazione commerciale, ma di grande livello per la bellezza dei pezzi esposti come gli orologi della collezione «ice cube», quadrati essenziali in oro bianco tempestati di brillanti con un minutissimo lavoro di incasso. Divertente, nei modelli più spiritosi, il gioco dei brillantini che si muovono all'interno di un cuoricino trasparente o di un quadrante. «La Chopard - hanno spiegato i coniugi Prandone - sta lanciandosi in Italia, dopo aver conquistato il mercato francese». L'esposizione dimostra assai bene il perché.
SALUZZO. Grande successo l'altra sera al Politeama civico all'apertura della stagione di prosa con Mariangela D'Abbraccio, passionale (ma rigorosa) interprete del dramma di Gibson «Anna dei miracoli». Il pubblico, numeroso, ha trovato una piacevole sorpresa all'arrivo: nel foyer lo attendeva il ricco buffet offerto dalla Taver[redacted] degli artisti. Calorosi applausi agli attori, e in particolare alla giovanissima Simona Biancalana, un talento nel ruolo di Hellen.
MANGO. Per i buongustai domani l'appuntamento è, alle 20, al ristorante del castello, dove è in programma «una grande tartufata tra scienza e cucina» con la complicità dello chef Silvio Bertino e di colleghi di altri ristoranti e per la parte scientifica di micologi del Cnr e di esperti del Centro Nazionale Studi Tartufi di Grinzane Cavour. Prenotazioni allo 014189291.

FESTIVAL DEL PRIMO ROMANZO

«Io e mio fratello» visto da uno studente francese

Tocca a uno studente francese a Nizza «criticare» in italiano una delle opere affidate ai Comitati [redacted] lettura in occasione del «Festival del primo Romanzo». Si tratta del libro di Valerio Aiolli intitolato «Io e mio fratello».

Lo studente di Nizza Joris Oliveri con alcuni compagni ha aderito al «Festival del Primo Romanzo» internazionale ideato [redacted] Cuneo

Una famiglia «normale», il babbo autoritario, quasi imperioso, una mamma spiata mentre si dà il rossetto alle labbra, un fratello comprensivo e onnipresente, questi gli elementi di partenza di un romanzo che sembra riproporre, come in una foto sbiadita dal tempo, l'atmosfera ovattata [redacted] un'interno di famiglia [redacted] altri tempi. Anche il linguaggio recupera il fascino delle espressioni perdute in una sonnacchiosa Toscana dove i sentimenti e le reazioni di colpo sembrano scoppiare come temporali estivi in un'atmosfera a lungo repressa.

Tutto, vicende e personaggi, sono percepiti attraverso la sensibilità e l'ingenuità di un bambino in attesa del [redacted] primo giorno di scuola. Un bambino stupito che registra le reazioni degli adulti senza interpretarle; [redacted] lettore, attraverso un sottile gioco di specchi, il compito di decriptare intuitivamente la crisi familiare, i lutti e le preoccupazioni economiche di questa famiglia «normale».

Solo alla fine del romanzo, che [redacted] rapido come un album di famiglia, la scoperta che il fitto dialogo sommesso e continuo fra il protagonista e il «fratello», è anch'esso una finzione.

Joris Oliveri
Liceo «Thierry Maulnier» di Nizza

stasera

AL CINEMA

CUNEO
CINEMA MONVISO Tel. 0171-[illegible]
Dancer in the dark Or. 19.30
I cento passi Or. 22

DON BOSCO. OGGI RIPOSO

[redacted]
EDEN Tel. 0173-[illegible]
Al momento giusto Or. fer. 20. 22 fest. 16. 18. 20. 22

MORETTA Tel. 0173-[illegible]
[illegible]

BARGE
COMUNALE Tel. 0175-[illegible]
La tempesta perfetta Or. 21

BORGO S. DALMAZZO
MODERNO Tel. 0171-262 211
OGGI RIPOSO

CINELANDIA Tel. 0171-265 215
Sala [redacted]: La mappa del [redacted] Or. 20. 22.30
Sala [redacted] Fbi, protezione testimoni Or. 20.10. 22.20
Sala 7: Le ragazze del coyote Ugly Or. 20.30. 22.40
Sala 8: [redacted] famiglia del professore matto Or. 20.15. 22.30
Sala 5: L'uomo senza ombra Or. 20.10. 22.40
Sala [redacted]: Faccia di Picasso Or. 20.20. 22.30

BRA
[redacted] T. 0172-412 317 Lunedì L. [redacted]
Sala Grande: La famiglia del professore matto Or. 20. 22.15

MULTISALA IMPERO. Tel. 0172-[illegible]
Sala Max: Le ragazze del coyote Ugly Or. fer. 20. 22.15

MULTISALA IMPERO Tel. 0172-[illegible]
Sala Mignon: Wonder boys Or. 20. 22.15

MULTISALA VITTORIA Tel. 0172-412 771
Sala Millenium: L'uomo senza ombra Or. 20.15. 22.15
Sala Metropolis: I ragazzi del Marais Or. 21

BUSCA
LUX Tel. 0171-946069
OGGI RIPOSO

CARAGLIO
[redacted] Tel. 0171-619 131
OGGI RIPOSO

CARRU'
F.LLI VACCHETTI. [redacted] 0173-750 277
OGGI RIPOSO

CENTALLO
NUOVO LUX Tel. 0171-211 72 Ingresso [redacted] ridotto 6000. Tessera cinechub 6.000.
OGGI RIPOSO

CEVA
SALA BORSI. Tel. 0174-701552
OGGI RIPOSO

CHERASCO
[redacted] Tel. 0172-488 324
OGGI RIPOSO

DOGLIANI
MULTILANGHE Tel. 0173-742 321
Sala Blu: OGGI RIPOSO
MULTILANGHE.
Sala Grande: OGGI RIPOSO
MULTILANGHE.
Sala Rossa: OGGI RIPOSO

DRONERO
IRIS Tel. 0171-916 393
OGGI RIPOSO

FOSSANO
CINEMA POLITEAMA Tel. 0172-62 407.
La tempesta perfetta Or. 21.30

GARESSIO
EXCELSIOR
OGGI RIPOSO

[redacted]
LUX Tel. 0171-927.534
OGGI RIPOSO

MONDOVI'
BERTOLA SALA 1 [redacted] 0174-47 898
OGGI RIPOSO
BERTOLA SALA 2
OGGI RIPOSO

ORMEA
[redacted]RISTON Tel. 0174-391311
OGGI RIPOSO

PIASCO
PRO PIASCO
[redacted]

SALUZZO
CIVICO [redacted] 0175-43.756.
The skulls Or. 20. 22
ITALIA Tel. 0175-42 606
Malena Or. fer. 20. 22; fest. 16. 18. 20. 22

SAN GIACOMO DI ROBURENT
ROBURENT Tel. 0174-227 105
OGGI RIPOSO

SAVIGLIANO
AURORA:
CHIUSO PER FERIE
RITZ.
Comedian harmonists Or. 21.15

nelle [redacted] di

TORINO

ACCADEMIA p. S. Giulia 2 bis. T. 011 88 78 07 [redacted] **carchio.** Or. 20.30. 22.30
ACTOR'S [redacted] ang. Chiesa della [redacted] 77-b tel. 216 6784 **El Dorado.** Or. 16. 18. **Il dottor T & le donne.** Or. 20.10. 22.30
AQUA 200 c. Giulio Cesare 67. tel. 856 521 **Le ragazze del Coyote Ugly** Or. 16. 18.10. 20.20. 22.30
[redacted] Cesare 67, tel. 856 521 **L'uomo senza ombra.** Or. 15.45. 18. 20.15. 22.30
ALFIERI p. [redacted] 58[redacted] Oggi Riposo.
AMBROSIO MULTISALA c. Vittorio Emanuele [redacted] 52. tel. 547 007 Sala 1 **L'uomo senza ombra.** Or. 15.30. 17.50. Sera: sala riservata. Sala 2 **Il dottor T & le donne.** Or. 15.30. 17.50 **L'uomo senza ombra.** Or. 20.10. 22.30. Sala 3 **La strada per El Dorado.** Cartoni animati Or. 16.30; 18.30 **The cell.** Or. [redacted]. 22.30
CAPITOL v. San Dalmazzo 24. tel. 540 605 **Faccia [redacted] Picasso.** Or. 16. 18.10. 20.20. 22.30
CENTRALE v. C. Alberto 27, tel. 540 110 **Seconda pelle (Segunda piel)** Or. 16.15. 18.20. 20.30. 22.30
C. CHAPLIN 1 v. Garibaldi 32 b, tel. 436 07 23. **Il dottor T & le donne.** Or. 15.30. 17.50. 20.10. 22.30
C. CHAPLIN 2 v. Garibaldi 32 e, tel. 436 07 23 **Solstizio d'estate.** Or. 16. 18.10. 20.20. 22.30
GIAN c. G. Cesare 105. tel. 232 020 **La famiglia del professore matto.** Or. 15.45. 18. 20.15. 22.30
DORIA v. Grandie 9 tel. 542 422 **U-571.** Or. 15.20. 17.45. 20.10. 22.35
DUE GIARDINI - Sala Ninfea v. Monfalcone 62. tel. 327 7214 **L'amore che non muore.** Or. 16. 18.15. 20.25. 22.30
DUE GIARDINI - Sala Ombrerosse v. Monfalcone 62. tel. 327 7214 **Dancer in the dark.** Or. 14.45; 17.20. 19.55. 22.35
ELISEO GRANDE p. Sabotino, tel. 447 52.41. Anteprima **L'uomo senza ombra.** Or. 15.30. 17.50. [redacted]. 22.30
ELISEO BLU piazza Sabotino, tel. 447 52.41. **Qui non è il paradiso.** Or. 16; 18.10; 20.20. 22.30
ELISEO ROSSO p. Sabotino, tel. 447 52 41. **Faccia di Picasso.** Or. 16.15; 18.20; 20.30. 22.30
EMPIRE p. Vittorio Veneto 5. tel. 817.16 42 **Dancer in the dark.** Or.: 14.45; 17.20; 20; 22.40.
[redacted] c. [redacted] 54.47 **Holy smoke** Or. 20. 22.30.
ERBA 2 c. Moncalieri 241, tel. 661 54.47. Vedi testo
ETOILE v. B. Buozzi ang. v. Roma, tel. 530 353 **Fuori in 60 secondi.** Or. 15.40. [redacted] 20.20. 22.40
FARO v. Po 30, tel. 817 33 23 **F.B.I. - Protezione testimoni.** Or. 20. 22.30
FIAMMA corso Trapani 57, [redacted] 385 2057 **La [redacted] del professore matto.** Or. 15. 17.30. 20. 22.30
IDEAL c. Beccaria 4, tel. 521 4316 Chiuso per lavori
KING v. Po 21, tel. 812 59.96 **I cento passi.** Or.: 16; 18.10. 20.20; 22.30.
KONG v. S. Teresa 5, tel. 534 614. **Kippur.** Or.: 15. 17.30. 20. 22.30.
LUX Galleria S. Federico tel. 541 283. **Le ragazze del Coyote Ugly.** Or. 16. 18.10. 20.20. 22.30.
MASSIMO UNO v. Montebello 8. tel. 817.1[redacted]. Chiuso per lavori
MASSIMO DUE v. Montebello 8. tel. 817 1048. Chiuso per [redacted]
NAZIONALE 1 v. Pomba 7, tel. 812 41 73. **Cavalcando col diavolo.** Or. 16: [redacted]
NAZIONALE 2 v. Pomba 7, tel. 812 41 73 **Ho solo fatto a pezzi mia moglie.** Or. 18.15. 18.30. 20.30. 22.30
OLIMPIA 1 v. Arsenale 31. tel. 532 448. **The golden bowl.** Or. 14.45. 17.20. 19.55. 22.30
OLIMPIA 2 v. Arsenale 31, tel. 532.448. **La strada per El Dorado.** Or. 15.50. 17.50 **La lingua del santo.** Or. 20.10. 22.30
REPOSI v. XX Settembre 15. tel. 531 400. Sala 1: **La tempesta perfetta.** Or. 15; 17.30. 20; 22.30. Sala 2: **L'uomo senza ombra.** Or. 15. 17.30. 20. 22.30 Sala 3: **La famiglia del professore matto.** Or. [redacted]. 18. 20.15. 22.30. Sala 4: **Dr. T & the women** film in lingua originale. Or. 15. 17.30. 20. 22.30. Sala 5: **The cell.** Or. 15.15. 17.40. 20.05. 22.30
ROMANO Galleria Subalpina, tel. 562.01.45. **Oasi.** Or. 16.15. 18.20. 20.25. 22.30
STUDIO RITZ via Acqui 2. tel. 819 01 50. **L'amore che non muore.** Or. 16. 18.10. 20.20. 22.30
VALENTINO 1 Teatro Nuovo corso Massimo d'Azeglio 17. [redacted] **Final destination** [redacted] 22.30.
VALENTINO 2 Teatro Nuovo c. M. d'Azeglio 17. tel. 650 02.00. **Il patriota.** Or. 19. 22
VITTORIA v. Roma 336. tel. 5621789. **F.B.I. Protezione testimoni.** Or. [redacted]. 18.05. 20.20. 22.35
TEATRO REGIO. Stagione di Concerti 2000-01. 8 Concerti sinfonici e corali (8/11. 7/12. 3/2. 19/3. 2/4. 28/4. 12/5 ore 20.30 e 17/6 ore 15). Fino al 28/10 sono in vendita i nuovi abbonamenti a L. [redacted] - 170.000 (ridotto). 70.000 (giovani) [redacted] (ore 10.30-18) Tel. 01188152411/242.
PICCOLO REGIO G. PUCCINI. Piccolo Regio Laboratorio. 23 occasioni per capire come è fatta e si sviluppa la creatività artistica contemporanea. Fino al 31/10 vendita degli abbonamenti a 21 spettacoli a L. 140.000 e a 15 spett. a scelta L. 100.000. Biglietteria del [redacted] Regio (ore 10.30-18) tel. 011 8815241/242
[redacted] Corso Giulio Cesare 67 - Tel. 011 850.570 Non pervenuto
AUDITORIUM Giovanni Agnelli Lingotto via Nizza 280. Ore 20.30 turno rosso [redacted] Sinfonica Nazionale della Rai 3° Concerto Stagione Sinfonica 2000-2001. [redacted] [redacted], violinista Uto Ughi. [redacted] Bartholdy, Petrassi. [redacted] Poltrona lire 60 000 ingr. [redacted] giovani lire 18.000. Per inf. [redacted] 011 8104653 - 8104961
[redacted] RAI [redacted] musica 2000/2001. Fino a venerdì 3/11 è in corso la vendita dei Nuovi abbonamenti (domenica 29/10 e mercoledì 1/11 esclusi). Palazzo della Radio - Via Verdi 31. Orario 10-18. Per informazioni tel. 0118104653-8104961

FORTINO
Questa sera
Orch.
BEPPE GIOTTO
Dalle 20.30 alle 22 scuola di [redacted]
PAESANA (CN) 0175-94120

DANCING CHRIST DISCOTECA
TUTTI I GIOVEDÌ MUSICA e [redacted]
[redacted]
ore 20.30 - Corsi di Liscio
ore 21.30 - Ballo Liscio
ore 24.00 - Revival Discoteca
Musica dal vivo con EZIO [redacted]
SALETTA
ore 22 - Corsi Latino Americano
ore 23 - Balli di Gruppo,
Danze Caraibiche
con animazione Cubana e...
[redacted]

DANCING CUBO
GIOVEDÌ 26
orchestra
RICHY RENNA
PER I GIOVANI [redacted]
[redacted] DJ
[redacted]

ECONOMICI

ARCHIVISTA centralinista otto anni esperienza offresi anche come addetta magazzino, tempo pieno o part-time Cuneo, dintorni. Due anni anzianità iscrizione collocamento [redacted]. 0171.34.47.42.

IMPORTANTE [redacted] cerca per vendita prodotti alimentari settore convivenze agente giovane dinamico/a volenteroso per [redacted] Cuneo / Asti e provincia. Offresi portafoglio [redacted] minimo garantito. Enasarco. Telefonare ore ufficio 011.248.2135.

PK Per la pubblicità su LA STAMPA publikompass

AFFARI DA PRENDERE AL VOLO!

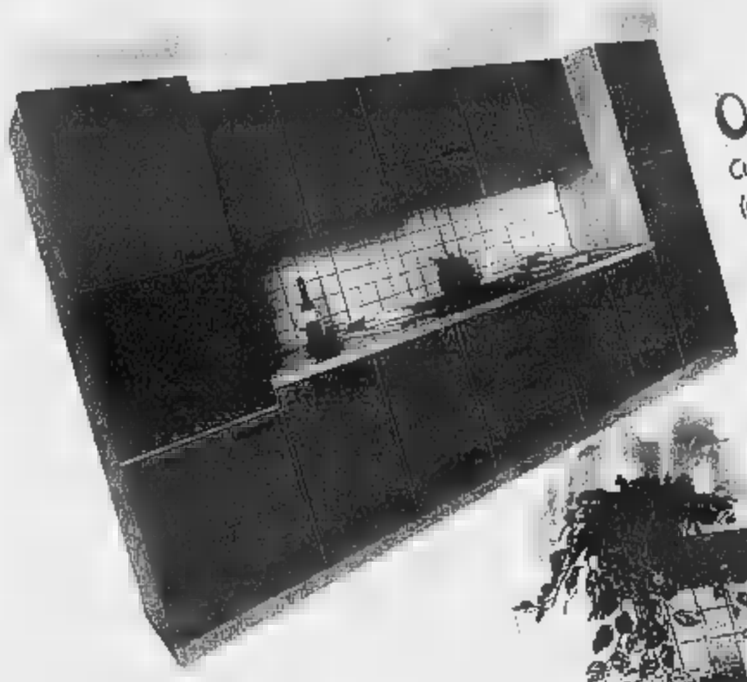

ONDA
Cucina in laminato
(disponibile anche blu),
come foto
Lire 3.480.000

NOEMI
Cucina con anta in legno
e cappa a camino,
come foto
Lire 2.750.000

PREZZI
CHE RIVOLUZIONANO
IL MERCATO!

ANNA
Cucina con anta
in legno di frassino e ciliegio

PAMELA
Cucina con anta
in legno di castagno,
come foto
Lire 6.480.000

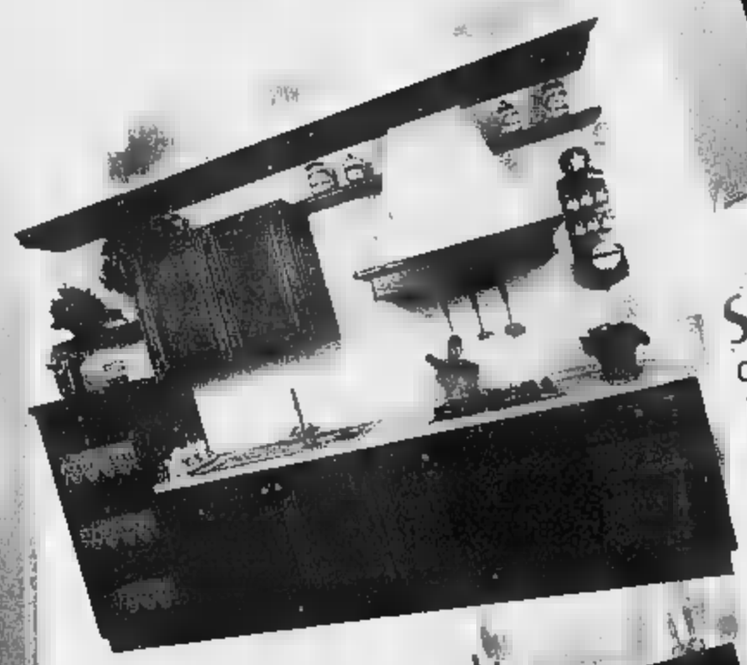

SARAH
Cucina con anta
in legno di pino, disponibile
in vari colori, come foto
Lire 5.450.000

RICHIEDI
IL NOSTRO NUOVO
CATALOGO:
64 PAGINE
DI
OFFERTE!

SMILLA
Cucina in postformato,
disponibile in vari
colori, come foto
Lire 2.890.000

SUSANNA
Cucina con anta
in legno antichizzato,
come foto
Lire 4.950.000

IVA
TRASPORTO
MONTAGGIO
DUE ANNI
ASSISTENZA
SCONTI
COMPRESI
PREZZO
NEL

ASTA MOBILE
è il marchio che contraddistingue i mobili prodotti e commercializzati

CAVALLERMAGGIORE (CN)
Corso Piemonte, Tel. 0172.382.760 Fax 0172.382.754

www.astadelmobile.it

FINALE LIGURE (SV)
Via dell'Artigianato, 54 Tel. 019.681.043 Fax 019.681.797

SIAMO APERTI LA DOMENICA POMERIGGIO - LUNEDÌ CHIUSO TUTTO IL GIORNO
DAL MARTEDÌ AL SABATO ORARIO CONTINUATO

VIAGGIO NEI SAPORI VERI

Dal 26 ottobre al 12 novembre

Coop.Viaggio nelle tradizioni di una volta

Ecco alcuni esempi:

L.2.980
€ 1,54
RISO ARBORIO CURTI
1 kg

L. 560
€ 0,28
al litro L. 373
ACQUA FRIZZANTE
SAN BENEDETTO
1,500 litri

L. 1.320
€ 0,68
al kg L. 5.280
RASAGNOLE BUITONI
250 g

L. 3.190
€ 1,65
al kg L. 9.970
TONNO STAR
x 2 pz. - 320 g

L.6.590
€ 3,40
al kg L. 13.180
CAFFÈ QUALITÁ ROSSA
LAVAZZA x 2 pz. - 500 g

DETERSIVO PER LAVATRICE AVA
20 mis. - 2,4 kg
sconto alle casse
sociocoop 30%
solo per i Soci Coop

L. 3.190
€ 1,65
al kg L. 9.970
TONNO STAR
x 2 pz. - 320 g

L.3.960
€ 2,04
CARTA IGIENICA
SALVASPAZIO SCOTTEX
x 10 rotoli

BARBERA D'ASTI
TERRE DA VINO - 75 cl
sconto alle casse
sociocoop 30%
solo per i Soci Coop

banco carni

L. 7.980
€ 4,12
OSSOBUCO DI VITELLONE
Al kg

AGNELLO MISTO [illegible] Al kg	**L.13.980** € 7,22
POLPA DI VITELLONE COSCIA E [illegible] Al kg	**L.14.980** € 7,74

gastronomia

MORTADELLA PISTACCHIO UNIBON Al kg	**L.** [illegible] € 6,09
PECORINO SARDO DOP "ISOLA DEL SOLE" SARDAFORMAGGI Al kg	**L.14.900** € 7,70
FONTINA VAL D'AOSTA Al kg	**L.** [illegible] € 9,04
TOMA PIEMONTE Al kg	**L.13.900** € 7,18

L.15.200
€ 7,85
GORGONZOLA DOLCE
SANTI - Al kg

OLIO EXTRAVERGINE DI OLIVA BERTOLLI 1 litro	**L.6.500** € 3,36
[illegible] **VERACE** CIRIO - 700 g Al kg L. 3.960	**L. 1.370** € 0,70

banco ortofrutta

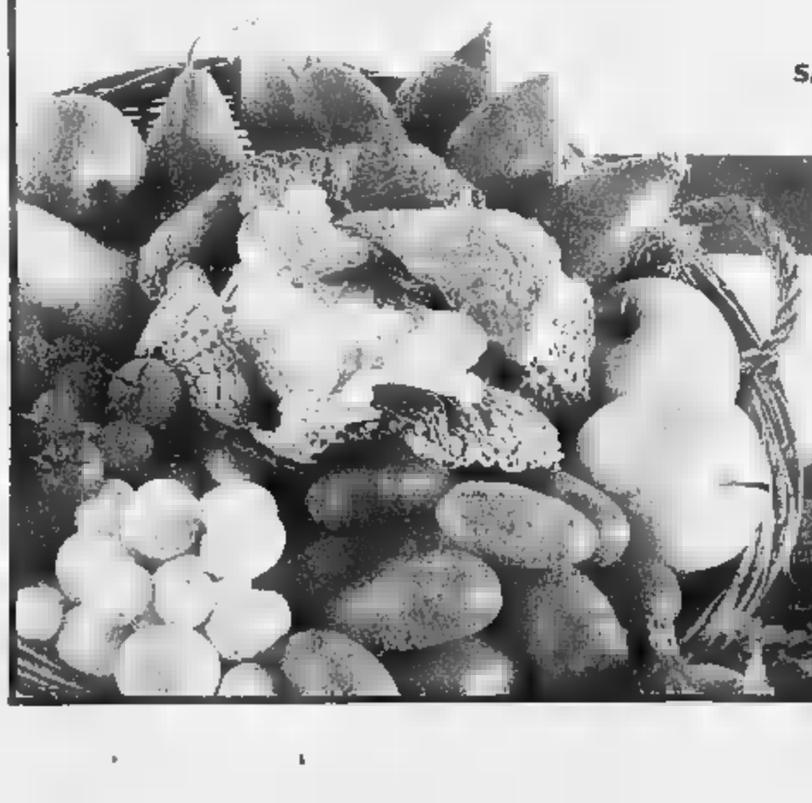

CAVOLI VERZA Al kg	**L. 990** € 0,51
POMODORI CILIEGINO 500 g Al kg L. 3.900	**L. 1.950** € 1,01
PERE KAISER Al kg	**L. 1.950** € 1,01

SUPERMERCATI coop
Novacoop

I PREZZI SCONTI DELLE CASSE EVENTUALI ERRORI TIPOGRAFICI, RIBASSI MODIFICHE ALLE LEGGI FISCALI.

DISEGNI E FOTOGRAFIE PURAMENTE ILLUSTRATIVI. ESAURIMENTO

Cuneo travolgente a Trento ipoteca il secondo turno

Alpitour brilla in Coppa

Sartoretti firma 7 ace. Bene Torre

TRENTO

La sconfitta con Roma non ha avuto ripercussioni e a Trento l'Alpitour è riuscita a salire ancora un gradino della scala che porta alla condizione ottimale. I padroni di casa sono stati travolti 3-0(22-25; 23-25; 21-25) e Cuneo ha ipotecato il passaggio del turno.

I pesanti parziali non danno la sensazione di quanto il match sia stato combattuto e, soprattutto nel primo e nel terzo set, Cuneo ha rischiato la sconfitta, vittima di alcune inspiegabili pause.

L'incognita maggiore derivava dall'assenza di Fefè De Giorgi e dall'esordio da titolare di Paolo Torre, ma il giovane regista se l'è cavata egregiamente con una prova autoritaria. La stella della serata è stato Andrea Sartoretti, efficace al servizio con sette «ace», il migliore in attacco è stato invece per la volta l'ungherese Sandor Kantor, quasi inarrestabile, supportato da un'ottima ricezione Torre ha innescato soprattutto gli schiacciatori, dimenticando un po' i centrali, anche sotto questo punto di vista ha superato la prova a pieni voti.

Sul fronte trentino, nonostante il grande impegno, non è riuscito a brillare Valery Goriouchev che si è fermato a 13 punti.

Dopo la buona prova di Trento Paolo Torre rischia il bis in campionato. De Giorgi non ha ancora superato la contrattura al polpaccio e potrebbe restare a guardare anche domenica a Padova. Mercoledì prossimo invece a Cuneo arriva Parma, mentre l'8 novembre Cardona e compagni cercheranno il passaggio al terzo turno di Coppa Italia «ospitando» il Trento ad Alassio. [l. f.]

ALPITOUR CUNEO: Sartoretti 22; Kantor 11; Cardona 9; Casoli 6; Mastrangelo 4; Torre 1; Sammelvuo.

Il forte schiacciatore ungherese Sandor Kantor attorniato dai compagni anche ieri a Trento è stato protagonista sia in attacco che al servizio

GRANDA SPORT

PANATHLON

Il Club Monviso e la mongolfiera

«Il Giro del mondo in mongolfiera» sarà il tema del meeting mensile del Panathlon Club Monviso presieduto da Giuseppe Vacchetta, con Giuseppe Foco past-president. Domani sera, ore 20,30, al ristorante «Castello» di Falicetto di Verzuolo, relatore sarà il campione italiano e internazionale Paolo Bonanno. [r. s.]

MOUNTAIN BIKE

La cronometro a Borgo S. Dalmazzo

Mercoledì primo novembre, sul nuovo percorso di Borgo San Dalmazzo, si svolgerà la sesta edizione dell'Interbike, organizzata dal Comune con la collaborazione dell'«Autocasa» concessionaria Fiat. In lizza le categorie Juniores, Seniores, Veterani, Donne Interforze. Ci sarà anche una pedalata ecologica non agonistica. Iscrizioni al telefono 0171/383918. [r. s.]

Come utilizzare la struttura di Priola

Le società sportive (tennis, calcetto, volley) interessate all'utilizzo della nuova struttura polivalente di Priola attualmente in fase di completamento, sono invitate a segnalarlo entro il 31 ottobre al telefono 0174/88018. [s. c.]

GOLF

«Pro-am del tartufo»

Club Cherasco con il record di partecipanti

CHERASCO

Sul «green» di Fraschetta la squadra formata da Antonio Burzio, Giovanni Manna, Umberto Lamberti e Erik Sogno ha vinto la terza «Pro-Am del tartufo d'Alba», la prova più attesa delle «Gare del tartufo» promosse dal Golf club Cherasco del presidente Enrico Bologna. Al secondo posto, stesso numero di colpi (61), si è piazzato il team con Alessandro Tadini (il migliore nella classifica individuale professionisti), Maurizio Milanesio, Sandro Rondoletto, Alessandro Colombo.

Prima della prestigiosa «Pro-Am», s'erano disputate altre prove - valide per la Coppa «Tartufo d'Alba» - con in lizza 500 giocatori. Giudice-arbitro delle gare Corrado Graglia, che è anche il direttore tecnico e amministrativo dello splendido impianto cheraschese. [r. a.]

CALCIO

Ieri buon secondo tempo giallorosso

Pareggio (1-1) tra Rivoli e Bra

RIVOLI

Uno a uno ieri tra Rivoli e Bra nell'andata dei trentaduesimi della Coppa di serie D di calcio. Sugli spalti osservatori, dirigenti e tecnici, fra cui Bordone, Roman, Camposeo, Del Vecchio ed Eberini.

Locali in rete al 15' con Masante, bravo a girare di testa un cross di Migliore. Al 26' traversa di Bruno per il Rivoli; il Bra sfiora il pareggio in due occasioni, al 21' e 28', con Rovera. Giallorossi più concreti nella ripresa: dopo avere calciato un pericoloso calcio di punizione a lato di poco, al 66' Fava raccoglie e realizza al volo l'1-1 trasformando in gol un corner di Ballario.

Ritorno sabato 4 novembre alle 14,30.

Rivoli: Moretti; Grancitelli, Scirè, Caricato, Renzi (51' Vallone), Bedino, Migliore, Bruno, Masante, Parisi (46' Trombini), De Martini (58' Bonini). **Bra:** Bruzzone; Magliano, Camera, Vallone, Fava, Scognamiglio, Fantino, Sarracino (75' Ragozzino), Gai (46' Didu), Ballario (83' Settembrini), Rovera. **Arbitro:** Smaldone di Nichelino. **Reti:** 15' Masante; 66' Fava. **Note:** espulso Didu. [g. p. c.]

Sergio Fava, in gol per il Bra

HOCKEY SU PISTA

L'Ortobra ha travolto i veronesi

Primo successo nel torneo di A2

BRA

Dopo due 0-0 consecutivi, l'Hc Ortobra ha centrato il primo successo nel campionato di A2. Al campo «Augusto Lorenzoni», la squadra del presidente Umberto Ometto ha travolto (8-0) il neopromosso Villafranca Verona. Al quarto d'ora di gioco, lo scatenato Daniele Lanzano va a segno due volte nel giro di un minuto e mezzo, spianando così la strada alla «goleada». Giampaolo Lanzano (tripletta), Evgueni Tchesnokov, Andrea Giaccardi e Fabio Fossanetti firmano le altre reti della sonante vittoria braidese, che sabato saranno ospiti del Bondeno Ferrara.

Nella Coppa Italia femminile - dopo il ritiro dalla manifestazione dell'Hf Braidese - largo successo esterno (8-0) della Lorenzoni-Cassa risparmio di Bra sul Villar Perosa. Per le campionesse d'Italia (domenica prossima ospiti del Cus Torino), «doppiette» di Maria José Febre, Elena Romanenko e gol di Valentina Quaranta, Elena Carletti, «Titti» Grosso e Jessica Sanna. [r. a.]

Lo scatenato Daniele Lanzano

LEGA NORD PIEMONT PADANIA

Il gruppo regionale
della Lega Nord Piemont Padania
organizza il convegno

"Devolution, processo irreversibile"
venerdì 27 ottobre alle ore 21.00
presso il Teatro Nuovo di Torino
(C.so Massimo d'Azeglio, 17)

Saluto:
Bernardino Bosio, Segretario Nazionale della Lega Nord Piemont; ***Matteo Brigandì,*** Presidente del Gruppo; ***Claudio Dutto,*** Presidente Comm. Trasporti; ***Oreste Rossi,*** Presidente Comm. Cultura.

Introduzione:
Roberto Cota, Presidente del Consiglio Regionale del Piemonte.

Relatori:
- On. **Umberto Bossi**,
Segretario Federale della Lega Nord
- On. **Giulio Tremonti**,
Comitato di Presidenza Forza Italia

Moderatore: ***Gianni Pintus*** - Il Giornale

Conduzione ultradecennale
variante Cuneo prezzo interessante
tel.

Per la pubblicità su LA STAMPA
publikompass
Filiale di Cuneo

ONE WAY
FOSSANO - Viale Isonzo
Tel. 0172.69.41.14
Chiuso Lunedì e Martedì

Armati di professionalità.

Volontari in Ferma Breve.
Le armi giuste
per i tuoi obiettivi.

800-236565
ESERCITO
Esercito Italiani.

TRIBUNALE DI CUNEO
Estratto di avviso di vendita di immobili con incanto

PROCEDURA ESECUTIVA NUMERO 53/95

Il giorno 1° dicembre 2000, alle ore 11.30, presso lo studio del notaio delegato Ivo GROSSO in Cuneo c.so Nizza 13 (4° piano / ascensore), si procederà alla vendita all'incanto dei seguenti beni immobili:

LOTTO I In territorio del Comune di CUNEO, nel complesso condominiale sito in Corso Galileo Ferraris, 29, di cui fa parte. Intera e piena proprietà di un alloggio al piano terzo, composto da cucina, camera, bagno e ripostiglio con pertinenti una cantina al piano interrato ed un solaio al piano mansardato (quinto fuori terra). L'alloggio risulta occupato; CATASTO FABBRICATI: fg.90 n.691 sub.14 zc 1 p.S.3-5 cat.A/2 cl.2 v. 3,5 R.C. £. 577.500 bi DESCRIZIONE. Ragioni di piena proprietà pari alla quota di 1/5 di un locale adibito a deposito posto al piano seminterrato, già adibito a cantina ed in parte destinato a vano a servizio dell'impianto comune dell'ascensore. CATASTO DEI FABBRICATI. Partita n. 1.020.798 - fg. 90, n. 691 sub 46 zc 1 p. cat. C/2 cl. 1 mq. 4 R.C. £.8.600; **Prezzo:** lire 90.000.000, minima offerta in aumento lire 1.000.000.

LOTTO II In territorio del Comune di CUNEO località Madonna dell'Olmo. DESCRIZIONE. Intera e piena proprietà di fabbricato rurale con porzione di cortile antistante e terreno agricolo circostante a due lati, oltre due bassi fabbricati adibiti a tettoia in legno costruiti sul terreno di pertinenza del fabbricato rurale. CATASTO TERRENI: fg. 61 n. 126 - mq. 1.095 fabb. rurale / fg. 61 n. 430 sem.irr.arb. cl. 3 - mq. 450 R.D. £. 6750 R.A. £. 3.600. Lire 151.900.000, minima offerta in aumento lire 1.000.000.

LOTTO III In territorio del Comune di CUNEO frazione Confreria. Intera e piena proprietà di terreni agricoli, CATASTO TERRENI: fg. 61 n. 32 bos ced. cl. 1 mq. 879 RD. 2.537 R.A. 879 - fg. 61 n. 35 s.irr.arb. cl. 3 mq. 22200 RD. 333.000 R.A.
fg. 61 n. 105 bos.ced. cl. 1 mq. 622 RD. 1.856 R.A. 622 **Prezzo:** lire 106.600.000; minima offerta in aumento lire 1.000.000.

LOTTO IV In territorio del Comune di ROCCASPARVERA, località Sagnotte. DESCRIZIONE. Intera e piena proprietà di fabbricato rurale con porzione di cortile antistante e terreni agricoli; CATASTO TERRENI: fg. 5 n. 608 ex 87 fabb. rurale mq. 892 - fg. 5 n. 609 ex 87 fabb. rurale mq. 2 - fg. 5 n. 88 cast.frutto cl.3 mq. 7769 R.D. 5.438 R.A. 7.769 - fg. 5 n. 610 ex 608 s.arb. cl.3 mq. 1.416 R.D. 7.000 R.A. 9.204 - fg. 5 n. 611 ex 606 s.arb. cl.3 mq. 464 R.D. 2.320 R.A. 3.016 **Prezzo:** lire 72.500.000; minima offerta in aumento lire 1.000.000.

LOTTO V In territorio del Comune di RITTANA: DESCRIZIONE. Intera e piena proprietà di terreno agricolo; CATASTO TERRENI fg. 12 n. 670 prato irriguo cl. 4 mq. 1329 R.D. £. 2.525 R.A. £. 1.000. **Prezzo:** lire 1.000.000, minima offerta in aumento lire 50.000.

LOTTO VI In territorio del Comune di PRADLEVES, Borgata Rio DESCRIZIONE. Ragioni di piena comproprietà pari alla quota di 1/2 di terreni agricoli; CATASTO TERRENI fg. 7 n. 296 sub. 2 porz. fabb. rurale - fg. 7 n. 301 fabb. rurale mq. 455 - fg. 7 n. 305 fabb. rurale mq. 40 - fg. 7 n. 307 fabb. rurale mq. 57 - fg. 7 n. 302 prato cl. 2 mq. 333 R.D. 599 R.A. 1.498 - fg. 7 n. 304 pascolo cl. 3 mq. 150 R.D. 90 R.A. - fg. 7 n. 308 prato cl. 2 mq. 707 R.D. 1.272 R.A. 3.181; **Prezzo:** lire 15.000.000; minima offerta in aumento lire 500.000.

LOTTO VII In territorio del Comune di PRADLEVES, Borgata Rio Secco: Ragioni di piena comproprietà pari alla quota di 1/2 di terreni agricoli CATASTO TERRENI fg. 7 n. 222 prato cl. 3 mq. 3.689 R.D. 4.755 R.A. 14.755 - fg. 7 n. 350 cast. frutto cl. 3 mq. 937 R.D. 466 R.A. 655 - fg. 7 n. 383 cast.frutto cl. 3 mq. 1.624 R.D. 812 R.A. 1.136 - fg. 7 n. 154 cast.frutto cl. 3 mq. 3.823 R.D. 1.911 R.A. 2.676 - fg. 7 n. 167 seminativo cl. 3 mq. 2.049 R.D. 4.098 R.A. 9.220 - fg. 7 n. 219 prato cl. 2 mq. 5.551 R.D. 9.981 R.A. 24.979 - fg. 7 n. 230 seminativo cl. 4 mq. 1.872 R.D. 1.310 R.A. 6.552 - fg. 7 n. 232 seminativo cl. 4 mq. 1.125 R.D. R.A. 3.937 - fg. 7 n. 236 pas. cesp. cl. 1 mq. 1.093 R.D. 1.202 R.A. 327 - fg. 7 n. 237 prato cl. 3 mq. 1.965 R.D. 2.554 R.A. 7.960 - fg. 7 n. 324 seminativo cl. 4 mq. 2.063 R.D. 1.444 R.A. 7.220 **Prezzo:** lire 3.350.000; minima in aumento lire.

Offerta e assegni. Chiunque intenda partecipare all'asta dovrà depositare, presso lo studio del notaio delegato, entro le ore 9,30 del giorno fissato per la vendita, a titolo di partecipazione in bollo diretta al notaio allegando due assegni circolari non trasferibili intestati al notaio Ivo GROSSO per una somma pari al 10% (cauzione) - 20% (spese presunte) del prezzo base. **Versamento del prezzo.** Entro sessanta giorni dall'incanto. **Presso lo studio del notaio delegato** in Cuneo, c.so Nizza 13, telefono 0171/69.61.41: - previo appuntamento telefonico, sono consultabili gli atti relativi alla vendita, - durante il normale orario (lunedì/venerdì ore 9/12 - 15/18), può essere integralmente ritirato il testo integrale dell'avviso d'asta.

notaio Ivo GROSSO

SIGA

Salone Immobiliare della Costa Azzurra

TORINO
27. 28 & 29 ottobre 2000
10 h - 19 h
Jolly Ambasciatori

Microsoft
Dove vuoi andare oggi?®

Microsoft, "Dove vuoi andare oggi" e il logo Office sono marchi registrati ■ ft Corp.

3+2 Office 2000

File Modifica Visualizza Inserisci Formato Strumenti Azioni ?

Invia | Opzioni...

A... Direttore Generale

Cc...

Oggetto: Offerta 3+2 Office 2000

Egregio Dottore,
ci aiuti a lavorare meglio: non si faccia scappare
l'offerta OFFICE 2000.

==========
L'amministrazione
==========

P.S. per saperne di più visiti il sito:
www.microsoft.com/italy/office/
oppure telefoni allo **800-231.231**

Offerta 3+2 Office 2000

FINO AL 31/01/01 PUOI ACQUISTARE 5 LICENZE DI OFFICE 2000 AL PREZZO DI 3.

Ecco una buona notizia da far girare alla velocità della posta elettronica: **tutte le aziende che entro il 31 gennaio 2001 acquisteranno attraverso contratto EasyOpen almeno tre licenze di Office 2000, riceveranno altre due licenze di Office 2000 della medesima versione incluse nel prezzo.** L'offerta è valida sia per gli acquisti di nuove licenze, sia per licenze aggiornamento di tutte le versioni di Office 2000 (questa promozione è limitata ad un solo acquisto per ogni azienda). ■■ non ■■■ per chi vuole ■■■■ di più è possibile acquistare Office 2000 Premium al prezzo di Office 2000 Professional. **■ nna finisce qui:** le due offerte sono cumulabili! Leggete e inoltrate: tutti i vantaggi di Office 2000 non sono mai stati così convenienti.

Per saperne di più chiamate il numero verde **800-231.231** oppure visitate il sito **www.microsoft.com/italy/office/**

Microsoft Office2000

INFORMAZIONE PUBBLICITARIA

EUTELSAT a SAT Expo 2000

EUTELSAT: il futuro di Internet passa dal satellite

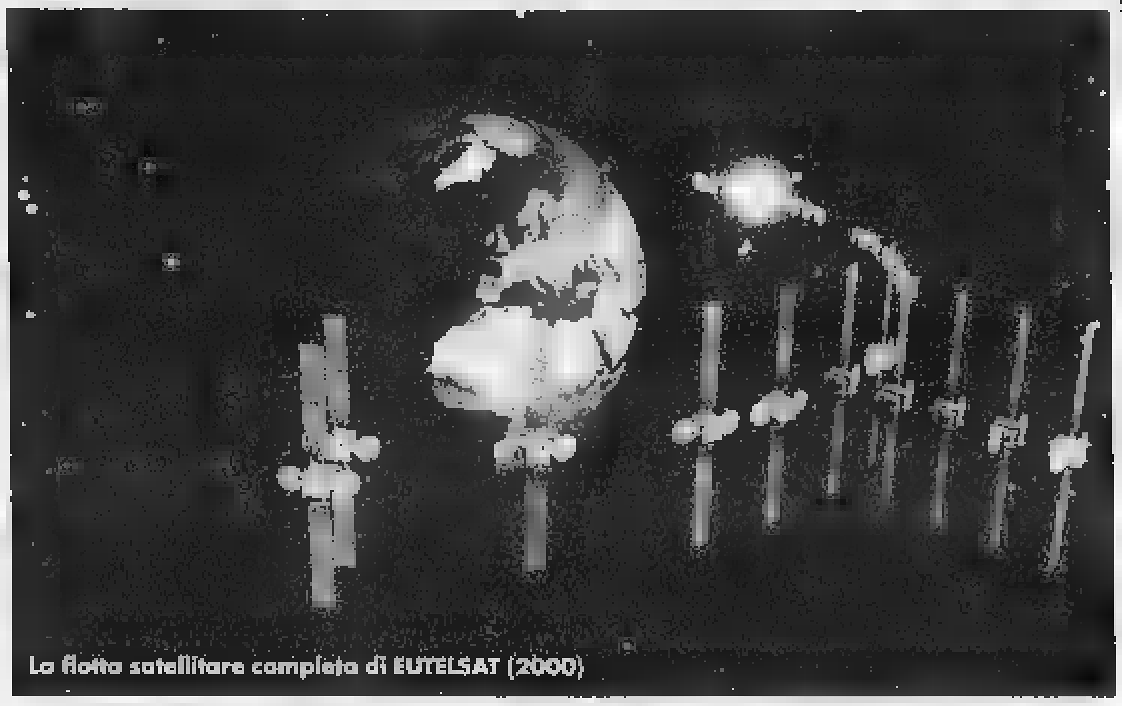

La flotta satellitare completa di EUTELSAT (2000)

«Ormai è una prospettiva che sta maturando a grande velocità. Il futuro di Internet passa anche attraverso il satellite. Ora si parla molto di alta velocità terrestre, di cavi in fibra ottica, di autostrade telematiche. Ma fra pochissimi anni anche i cieli diventeranno uno strumento cruciale di connessione per la rete»: questo scenario apparentemente futuribile è stato delineato da Giuliano Berretta, direttore generale di Eutelsat, che da Parigi dirige il maggior consorzio satellitare europeo.

Che le [redacted]unicazioni satellitari possano interagire con le reti Internet non appare tanto strano ma certamente la prospettiva che esse diventino in breve tempo nervature principali per la diffusione dei contenuti Internet lascia nei non addetti ai lavori qualche dubbio.

«I personal computer vivranno nel giro di un quinquennio una tra[redacted] tecnologica rapidissima», continua Berretta. «La loro memoria e la loro capacità operativa saranno incommensurabilmente più elevate di quelle attuali. La velocità di trasmissione e la compressione digitale trasformeranno Internet in una sorta di gigantesco televideo satellitare. I personal computer domestici avranno una potenza paragonabile a quella degli attuali server di Internet. Così ognuno potrà diventare il provider di se stesso. Ci si collegherà alla rete solo per cercare quel che non è già stato immagazzinato nella memoria [redacted] del proprio computer domestico o aziendale. Ma si tratterà di informazioni molto particolari o specializzate».

Nello scenario descritto [redacted] direttore generale di Eutelsat, saranno proprio i satelliti a trasmettere direttamente dal cielo una massa immensa di dati che verranno registrati dai personal computer di tutto il mondo, costantemente in ascolto. Il tutto a prezzi più contenuti rispetto alla trasmissione via cavo. «Il satellite ha una naturale vocazione "broadcasting", visto che il costo di trasmissione è uguale sia che si tratti di far arrivare il messaggio ad un utente oppure a 300 milioni di utilizzatori», aggiunge Berretta. «Inoltre, l'enorme disponibilità di frequenze consentite dalla trasmissione digitale [redacted] renderà il satellite il mezzo di trasmissione più naturale ed economico».

È proprio all'Internet via satellite è dedicato uno dei più interessanti spazi espositivi di SAT Expo, l'ormai tradizionale salone nazionale delle comunicazioni via satellite che si svolge a Vicenza l'ultimo fine settimana di ottobre, giunto alla settima edizione. Non è un caso che la sezione sia stata denominata "Fast Internet" proprio per sottolineare le enormi potenzialità di questo attualissimo sistema di comunicazione. C'è molto interesse per le novità che verranno presentate al salone vicentino, anche perché hanno annunciato la loro presenza importanti aziende nazionali ed internazionali come Tin.it, Hughes, Fast Web, NetInSat, Netics, Nextra, Net.Com e SkyGate. Che le teleco[redacted]zioni in senso ampio, dalla televisione digitale all'Internet ad altissima velocità, siano del resto parte sempre più significativa della "Sat Economy", sono i fatti ad indicarlo. Nei nuovi satelliti che oggi vengono lanciati sempre più numerosi, che partono dai poligoni di tiro americani o russi, il "payload" in tlc è sempre più rilevante. «Per la prima volta il fatturato dei satelliti commerciali civili ha superato quello [redacted] razzi con carichi militari. Il una buona parte degli investimenti sono stati dedicati proprio alla trasmissione di immagini, suoni, dati», osserva Paolo Dalla Chiara, presidente di SAT Expo. Ma il grande pubblico degli inter[redacted]uti è pronto a collegarsi con i cieli per entrare nel mondo di Internet? «Non vedo grandi barriere di accesso né tecniche né tantomeno economiche», risponde Dalla Chiara. Ad esempio, Eutelsat ha messo a punto una tecnologia chiamata VSAT (Very Small Aperture Terminal), rivolta ad aziende con più sedi, decine o centinaia, articolate sul territorio, che si basa su risorse hardware di minimo ingombro sia per gli apparati di trasmissione che di ricezione. Per fare un esempio, un decoder in ricezione non occupa più spazio di un videoregistratore e le antenne paraboliche sono di dimensioni analoghe a quelle utilizzate per la comune ricezione domestica dei canali televisivi satellitari.

«All'inizio saranno soprattutto le aziende a rivolgersi al satellite per le loro esigenze di comunicazione: sta già avvenendo - spiega il presidente di SAT Expo - Ma anche per il pubblico degli internauti diventerà normale navigare nei cieli. Del resto le parabole non sono un problema: nel 1992 in Italia non ne erano installate più di [redacted]. Nel '96 erano 500.000 per diventare 2.300.000 a gennaio di quest'anno, considerando solo le sottoscrizioni per la Pay TV. Le proiezioni parlano di circa 5 milioni di case collegate nel 2010. E non dimentichiamo che il futuro ci riserva un terminale unico per TV, internet, computer».

W1: LANCIO RIUSCITO ALLA PERFEZIONE CON IL VOLO 132 DEL PROPULSORE ARIANE

Il terzo satellite europeo messo in orbita nel 2000 aumenta decisivamente la capacità di EUTELSAT per i servizi [redacted] larga banda: la TV e le reti Internet e dati

EUTELSAT annuncia che il satellite W1 è stato lanciato con successo con un vettore Ariane di IV generazione, g[redacted] alla 132[redacted]. Il decollo dell'Ariane, allestito in configurazione 44P, si è verificato puntualmente alle 22,33 GMT (le 0.33 [redacted] 7 settembre - ora italiana) dallo Spazioporto Europeo di Kourou, nella Guyana Francese. **Quattro minuti dopo il distacco del W1 dall'ultimo stadio del razzo, il centro di controllo del CNES di Toulouse ha [redacted]bilito il contatto radio con il satellite.** Il W1 entrerà in servizio effettivo il prossimo [redacted] a 10° Est, posizione da [redacted] irradierà sull'Europa e sull'Africa meridionale i suoi programmi televisivi e i servizi Internet e dati a larga banda.

Costruito dal consorzio Astrium, il W1 è un satellite lungamente atteso, di strategica importanza per l'ulteriore valorizzazione di una posizione orbitale, quella a 10° Est, che già ospita molte reti di grande interesse e dove si registra una forte domanda di aumento della banda trasmissiva a disposizione e di ampliamento della copertura geografica. **I 28 trasponditori in banda Ku del satellite W1 assorbiranno il traffico attualmente sostenuto [redacted] dai 16 trasponditori dell'EUTELSAT II-F4,** permettendo un significativo incremento delle trasmissioni sull'Europa e aprendo inoltre la strada [redacted] importanti opportunità [redacted] dell'Africa meridionale. L'interesse [redacted] ciale suscitato dal W1 dimostra che il [redacted] satellite [redacted]tra appieno la domanda del mercato: **attraverso il W1 saranno operate infatti dorsali Internet intra e intercontinentali, servizi aziendali di trasmissione dati quali intranet ed extranet, oltre al trasferimento dati con procedure automatizzate, lo scambio di programmi televisivi e i collegamenti di contribuzione TV.**

Grazie alla copertura dell'Africa meridionale, il W1 è il terzo satellite che porta la capacità EUTELSAT a coprire anche l'emisfero australe, a supporto della strategia di espansione internazionale messa in atto dall'operatore europeo a partire dal lancio di W2, avvenuto nell'ottobre del 1998, e pro[redacted]guita con la succ[redacted] messo in orbita del W4, che ha avuto luogo nello scorso mese di maggio. **Il W1 abiliterà ora la piena interconnessione Internet e dati dell'Europa con l'Africa meridionale e all'interno dello stesso Corno d'Africa.**

«Questo è il terzo satellite EUTEL[redacted] ad [redacted] lanciato nel giro di cinque mesi», ha dichiarato il direttore generale di EUTELSAT, Giuliano Berretta, presente a Kourou, «a pieno raggiungimento dei nostri obiettivi di consolidamento della presenza di EUTELSAT nel proprio mercato di riferimento, di espansione della nostra copertura su nuove aree geografiche e di aumento [redacted] gamma di servizi disponibili sui nostri satelliti. Anche il 2001, anno in cui lanceremo altri tre satelliti, ci vedrà proseguire nella direzione del perseguimento di questi obiettivi». **Subito dopo il lancio del W1, EUTELSAT e Arianespace hanno annunciato di aver raggiunto un accordo per il lancio di due nuovi satelliti: il contratto sarà firmato il 7 settembre in Guyana Francese.**

Con il lancio del W1, la flotta di EUTELSAT conta ora 18 satelliti funzionanti in banda Ku, dislocati lungo l'arco orbitale compreso tra il 12,5° Ovest e i 48° Est. La loro copertura raggiunge l'Europa, l'Africa, la gran parte dell'Asia e dispone [redacted] connettività con le Americhe. **Altri cinque satelliti EUTELSAT sono attualmente in costruzione ed il loro lancio è previsto entro il primo trimestre del 2002.**

Profilo di Eutelsat

Con una flotta orbitante composta da 17 satelliti, EUTELSAT, con sede a Parigi, è il primo operatore satellitare in E[redacted]pa e figura tra i primi al mondo, con una copertura che raggiunge l'Europa, la gran parte dell'Africa e del Medio Oriente e dispone di connettività con l'America. Oltre a trasmettere quasi 700 canali televisivi analogici o digitali a più di 81 milioni [redacted] famiglie, i satelliti EUTELSAT, sono impiegati per l'accesso ad Internet a banda larga, per il traffico delle dorsali Internet, per reti aziendali, contribuzioni televisive, telefonia, telefonia mobile, trasferimento dati e servizi di posizionamento. **Tutti i grandi broadcaster italiani trasmettono attraverso [redacted]LSAT (Rai, RaiSat, Tele+ / D+, Stream, gruppo Cecchi Gori, gruppo Mediaset e gruppo Sitcom)**. EUTELSAT, consorzio intergovernativo europeo comprendente 48 Paesi firmatori, ha attualmente in **Telecom Italia il primo investitore, che detiene il 20,38 percento** delle quote. Seguono France Telecom con il 20,02 percento, British Telecom con il 19,17 percento, Deutsche Telekom con il 10,02 percento e l'olandese KPN con il 4,72 percento.

A SAT Expo il protagonista è la Net Economy

Anche in Italia la rete è ormai diventata, come già è avvenuto negli Stati Uniti, uno dei maggiori temi di attenzione per imprenditori, uomini d'affari, giornalisti, uomini politici e anche semplicemente normali cittadini incuriositi. Attorno alla rete si stanno mobilitando attività economiche di ogni tipo, dalle iniziative editoriali che ridisegnano il tradizionale e un po' stanco panorama del settore dei media a molteplici iniziative imprenditoriali che puntano sulla standardizzazione dei protocolli Internet sia per accedere a nuovi mercati (rompendo le barriere dello spazio e dei confini nazionali), sia per rimodellare la vecchia organizzazione produttiva, così da cogliere in pieno tutte le nuove opportunità consentite dalla velocità di circolazione dei bit.

Non a caso, pertanto, è la «Net Economy» è diventata di moda. Ma se in questo momento si parla molto di economia digitale, si parla invece un po' meno di un suo parente stretto e non affatto "povero": la «Sat Economy», l'economia del satellite. Se sino a poco tempo fa l'as[redacted] più naturale, parlando di satelliti, era quello con [redacted] grandi conqui[redacted] spaziali [redacted] magari con le polemiche sorte attorno allo scudo stellare americano, oggi il satellite [redacted] conoscendo una dimensione completamente rinnovata. Che l'economia spaziale stesse vivendo un momento di grande vivacità lo si intuiva da tempo, ma la certificazione dell'esistenza di un vero e proprio boom della Sat Economy la si è avuta durante l'ultimo World E[redacted] Forum di Davos, quando è [redacted] annunciato che gli investimenti per i satelliti civili di telecomunicazione hanno per la prima volta nella storia dello Spazio superato gli investimenti governativi: secondo le ultime rilevazioni, nel 2000 gli investimenti [redacted]merciali risulteranno di 55 miliardi di dollari contro i 41 miliardi di dollari ad uso militare. Se due anni fa gli investimenti dell'industria spaziale ammontavano a 80 miliardi di dollari, quest'anno la spesa complessiva per [redacted] spazio dovrebbe arrivare a 96 miliardi di dollari, per salire, secondo stime forse in difetto, a ben 182 miliardi di dollari nel 2006.

Un vero e proprio boom, dunque, che porta soprattutto un nome: telecomunica[redacted]. Ben il 50% degli investimenti dell'industria spaziale sono infatti destinati ai satelliti per le tlc, in costante crescita anche quanto ai ricavi commerciali che g[redacted]. Il "carburante" che sta contribuendo in maniera decisiva a questo accelerazione [redacted] motore dell'economia spaziale è costituito dalle applicazioni più innovative: Internet e servizi a larga banda. Il boom [redacted] servizi satellitari sta infatti imprimendo [redacted] spinta decisiva anche alle industrie collegate, come quella televisiva, dei servizi digitali e, soprattutto, dell'Internet.

È in questo contesto che si colloca SAT Expo, il sesto salone nazionale delle Telecomunicazioni via Satellite che si terrà in Fiera a Vicenza 27 al 30 ottobre. Si tratta di un incontro professionale per tutti coloro che in Italia lavorano nel mondo della comunicazione satellitare: dai maggiori broadcaster (RaiSat, Tele+ D+, Stream) ai carrier ai service operator (Telespazio, British Telecom, France Telecom, ecc.), dalle grandi brand di produttori di elettronica di consumo, agli operatori di servizi multimediali, [redacted] soprattutto le aziende d'installazione e gli installatori. Parti[redacted] rilievo dedichiamo quest'anno, con [redacted] spazio espositivo [redacted] Fast Internet, alla novità del momento: le trasmissioni Internet via satellite. Le antenne parabo[redacted] installa[redacted] in Ital[redacted] [redacted] circa 2.300.000: un succes[redacted] straordinario dovuto alla [redacted] digitale e ai costi contenuti e a dispetto delle difficoltà che spesso si incontrano nell'installazione. Il satellite si è affermato come il primo mezzo in grado di attuare il broadcasting digitale: ottima qualità, unitamente ad un maggior numero di canali e servizi, sono gli aspetti qualificanti di una tecnologia che in breve ha prevalso sull'analogico. Oggi la nuova [redacted] satellitare si chiama multimedia e rappresenta la nuova frontiera delle telecomunicazioni spaziali: Televisione digitale, pay tv, pay per view, Internet push e pull si vanno a [redacted]solidare in un unico sistema trasmissivo. Una rete in grado di servire contemporaneamente e senza colli di bottiglia le grandi città come i piccoli centri, raggiungendo regioni geografiche vastissime, dai paesi dell'Africa del Nord fino alla Scandinavia, dall'Europa [redacted]'Est fino all'Atlantico.

È di questo fenomeno, anche nelle sue implicazioni tecniche, legislative, commerciali, [redacted] si parlerà a Vicenza. Un fenomeno che già comincia a cambiare le abitudini degli italiani. E non solo nel modo in cui si guarda la televisione: basti pensare agli anticipi e ai posticipi delle partite di calcio, dovuti proprio all'affermarsi della pay-tv via satellite.

A CASA TUA CHIAVI IN MANO

D+ IL DIGITALE DI TELE+

CON TUTTO CIO' CHE OCCORRE AL SOLO COSTO DEL DECODER

Acquistando uno di questi decoder e sottoscrivendo un abbonamento annuale a [illegible]
(a sole 49.000al mese fino al 31/12/2000) avrai l'installazione* [redacted] la parabola a sole mille lire !!!

KENWOOD DFT101ricevitore digitale secam IV generazione [redacted] modem incorporato
699.000
361€

NOKIA DVB 9303-S ricevitore digitale SECA IV generazione con modem incorporato
749.000
387€

PHILIPS RPH 04 ricevitore digitale SECA IV generazione con modem incorporato
387€
749.000

*Installazione = install[redacted] di tipo standard [redacted] costo medio della manodopera (regol. interno punto vendita)

[illegible] in LIGURIA:

(GE) BOLZANETO via Sardorella,2 t.010/7490990
(GE) GENOVA Bartoli P.za della Vittoria,146/150 via Diaz,29/R Tel.010/589241
(IM) PONTEDASSIO C. Comm. IPERVALLE' via Nazionale Tel.0183/779070
(IM) VALLECROSIA via Roma,67 tel.0184/290294
(SV) ALBENGA Cisano sul Neva via Benessea 3/2 tel. 0182/20905
(SV) CAIRO MONTENOTTE via Vernetti,5 tel.019/505378

TRONY
GRUPPO Uni Euro

STRADE SEMPRE PIU' A RISCHIO | PER I TUTORI DEL TRAFFICO

CONTRAVVENZIONI IN CITTA'

L'ultima statistica è dello anno. Nel '99 il corpo di polizia municipale di Torino ha elevato 477 mila contravvenzioni per violazioni codice della strada. Di queste 3.352 erano per di velocità. «Le multe non sono più la nostra principale attività» commentava allora il comandante Vincenzo Manna.

OLTRAGGIO DEPENALIZZATO

La depenalizzazione dell'oltraggio a pubblico ufficiale rientra tra i provvedimenti della riforma del giudice unico. L'art. 341 del codice penale prevedeva la condanna da sei mesi a due anni di carcere. Ora il pubblico ufficiale insultato deve presentare querela un qualsiasi cittadino.

Vigili urbani, guerra a mani nude

Dall'inizio dell'anno 60 agenti aggrediti

L'ultima volta è capitato ieri, al mercato ortofrutticolo. Erano le 8. Due vigili, un uomo e una donna, si avvicinati ad un ragazzo che stava dando fastidio. «Non può stare qui dentro; è area riservata ai commercianti, deve andare via», gli hanno spiegato con le buone. Alla vista delle divise, però, il ragazzo ha iniziato ad insultare tutti, ha spintonato gli agenti, quindi è passato alle vie di fatto. Il finale è scontato. Massimo Cannone, anni, torinese, con una lista precedenti penali lunga così, è stato arrestato. L'accusa: resistenza e lesioni a pubblico ufficiale: uno degli agenti, tentando di bloccarlo, si è fratturato un dito e avrà per almeno un mese. La sua collega una distorsione a una spalla, per lei i tempi di guarigione saranno più brevi.

Con i due vigili aggrediti ieri mattina il numero di civich torinesi che, dall'inizio dell'anno, sono finiti in ospedale per lesioni provocate da persone che stavano fermando o controllando ha sfiorato quota sessanta. Ovvero: poco meno della metà degli infortuni sul lavoro degli agenti di polizia municipale sono dovuti ad aggressioni. E non sempre da parte di delinquenti, ma anche di cittadini fermati per un controllo o persone normalmente tranquille che ad un certo punto esplodono e la prendono con la prima divisa che incontrano.

Adesso, al comando di corso XI febbraio, c'è rabbia tra i civich. «In queste condizioni - dicono - lavorare è diventato impossibile e troppo rischioso». Tutti concordi: «La gente non ci rispetta più. Se ne infischia della divisa e dobbiamo adottare un provvedimento che non gli garba reagiscono». Purtroppo non soltanto a male parole, ma botte. Qualche volta va bene: i giorni di malattia sono pochi, quattro, cinque dieci. A volte va male, com'è accaduto ieri mattina alla pattuglia in servizio al mercato ortofrutticolo.

Un episodio che ha provocato un'alzata di scudi anche da parte dei sindacati della polizia municipale. Chiedono maggiori garanzie, maggiore attenzione, da parte dell'amministrazione, ai problemi della incolumità del personale. «L'unica nostra difesa - dice Vito Musto, uno dei delegati alla sicurezza - è nella pistola. Ma fare ricorso all'arma non sempre è conveniente; anzi, può risultare addirittura più pericoloso che affrontare i malintenzionati a mani nude. Oppure bloccare scippatori o delinquenti solo con la persuasione». Qualcuno, però, di tanto in tanto la pistola la estrae comunque, se non altro a scopo intimidatorio.

L'ultima volta è accaduto ad agosto quando, per fermare un giovane extracomunitario che aveva tagliato a colpi di mannaia due dita ad un commerciante, vigile tirò fuori l'arma dalla fondina nonostante fosse mezzo alla gente. «E che altro poteva fare? Quello aveva in mano un machete e aveva già ferito persona. Per fortuna non ha sparato altrimenti sarebbero stati guai seri», dicono in coro i colleghi che, quel giorno, gli furono inviati di rinforzo dagli operatori della centrale.

Che il lavoro del vigile sempre più pericoloso e a rischio lo conferma anche il vicesindaco Domenico Carpanini. «Purtroppo queste cose accadono sempre più di frequente. Ma l'amministrazione non può decidere più di tanto per quanto riguarda la dotazioni della polizia municipale. Questi sono argomenti regolati da leggi nazionali e regionali». E intanto che presto arriveranno i metal-detector portatili, affidati agli agenti in servizio nelle zone più a rischio.

«Almeno - commenta Carpanini - potranno rendersi immediatamente conto se la persona che hanno fermato è armata oppure no».

(l. pol)

Il vicesindaco e responsabile della polizia urbana **Domenico Carpanini**: «Mi rendo conto che il mestiere del vigile non è facile. Dare più armi? Non spetta a noi decidere, la materia è competenza dello Stato o delle Regioni». I sindacati chiedono un tavolo dove affrontare tutti i problemi legati alla sicurezza degli agenti in servizio

L'ultimo episodio ai Mercati Generali
Ma la situazione è diventata più difficile con la depenalizzazione dell'oltraggio

«Non facciamo paura a nessuno»

Il sindacalista: le regole vanno cambiate

intervista

Lodovico Poletto

TUTTO è peggiorato da quando l'oltraggio a pubblico ufficiale è stato depenalizzato. Adesso se un automobilista ti manda a quel paese oppure ti insulta come un cane non puoi più reagire. Una volta, invece, era diverso. L'oltraggio era un deterrente; bastava dire di non esagerare e molte volte le questioni si risolvevano in un attimo. Oggi, invece, quando sei sulla strada rischi di ricevere prima un "vaffan..." poi una bella scarica di botte...».

Vito Musto, oggi uno dei delegati alla sicurezza sul lavoro del corpo di polizia municipale, sulla strada ha passato tutta la vita. Prima in divisa e adesso in borghese, alla sezione di polizia giudiziaria, e i problemi della categoria li conosce benissimo. Compreso quello delle aggressioni.

Se il deterrente dell'oltraggio è venuto meno, la divisa, però, incute ancora un po' di timore?

«Quella dei vigili, a quanto pare, proprio no. E poi non è questione di timore, di rispetto della gente che lavora. Oggi siamo visti solo come coloro che fanno le multe. Non ci considerano vere forze di polizia, gente che nelle situazioni di emergenza si fa in quattro per aiutare gli altri».

Secondo lei, quindi, nei confronti di polizia, carabinieri e Guardia di finanza è diverso l'atteggiamento della gente?

«Un po' sì, sono poche le persone che reagiscono con loro. Anche perché quelli che arrivano quando c'è da risolvere un grosso guaio, e quindi il rispetto della loro divisa è maggiore».

Lei lavora sulla strada da anni. Qual è la situazione di maggior rischio alla quale si va incontro svolgendo la vostra professione?

«Non n'è una in particolare. L'aggressione può arrivare dal ragazzino e dall'energumeno grande e grosso; dall'automobilista che viene multato oppure dallo scippatore che stai tentando di fermare. Non si può fare una casistica, anche perché potresti avere una reazione tutto sommato gentile anche dalla persona dalla quel te lo aspetteresti. Certo, lavorare in certe zone vuol dire essere più esposti di altri...».

Fa riferimento ai colleghi che operano a Porta Palazzo?

«Sì, ma non soltanto loro. Penso anche a quelli in servizio notturno, a quelli che devono svolgere compiti in altre zone difficili e delicate della città».

Esistono strumenti che, secondo lei, si potrebbero adottare per rendere più sicuro il lavoro dei vigili?

«Non ci sono molte strade. Oggi, durante un intervento, si possono solo adoperare le mani e la pistola. Ma l'arma è può estrarre ad ogni piè sospinto: va usata solo in caso di effettiva necessità. E anche le mani può esagerare. Fino a qualche fa, invece, gli agenti avevano in dotazione il manganello. E quello, forse, era un deterrente».

Si potrebbe reintrodurre?

«Questo è un problema di ordinamento e di scelte politiche. Bisogna sedersi attorno un tavolo e ragionare. Tenendo, però, ben presente che un agente di polizia municipale non può fuggire se qualcuno viene a chiedergli aiuto».

Era accusato di aver favorito aziende fornitrici di manifestazioni regionali

Condannato l'ex assessore Angeleri

Nove mesi per abuso e falso all'esponente del Ccd

Elio

Antonello Angeleri, assessore al Turismo in Regione, consigliere Ccd, e il suo ex collaboratore Angelo Feltrin favorirono alcune aziende nelle forniture e manifestazioni sovvenzionate dalla Regione. E' il verdetto dei giudici della prima sezione del tribunale che hanno condannato Angeleri a mesi di e inflitto 4 e 10 giorni a Feltrin. L'ex assessore ora consigliere regionale ha avuto anche un di interdizione dai pubblici uffici che resta però congelato condizionale. Sono stati invece assolti, per «non aver commesso il fatto» i titolari delle ditte beneficiarie: questi ultimi non si sarebbero cioè attivati, né adoperati in alcun modo per ottenere il vantaggio. Si sarebbero cioè limitati a beneficiare della scelta rimanendo però passivi. Il tribunale ha ritenuto cioè che c'è stata qualche irregolarità parte di Angeleri e Feltrin, entrambi presenti alla lettura della sentenza, ma senza che venissero coinvolte le ditte.

La storia che si conclusa ieri in aula è quella «Europeade 96», di «Giochi senza frontiere» e dei «Mondiali di cross» sempre . Una storia che anni fa portò alle dimissioni di Angeleri, allora aderente a Forza Italia e assessore al Turismo e scatenò roventi polemiche in Consiglio regionale. All'accusa di «favoritismi» l'ex assessore, difeso dall'avvocato Lageard (che ha com: «Confido che in appello mi farà chiarezza»), ha sempre replicato: «Non è vero, ho imposto a no le . Ho seguito la prassi dei miei predecessori, mi sono cioè rivolto all'Apt, l'azienda per la promozione del turismo». Dei favori del politico avrebbero beneficiato gli imprenditori Raffaele Sampaoli, della Sorico, Paolo Zago, Rosanna Falcio e Sandro Spreafico della «Esse-due». Che fornirono pasti, opuscoli, magliette e altro materiale utilizzato nelle varie manifestazioni. «Perché sono state scelte proprio quelle ditte? - si è chiesto in aula il pm Corsi - e perché ad Andrea Flamini, cioè Giandoja, Angeleri fece sapere che se voleva i fondi per l'Europeade, doveva rivolgersi alla Sorico e alla Zago?». Flamini ha spiegato in aula che gli indicati quei nomi, come suggerimento». Angelo Feltrin, difeso dagli avvocati Giardini e Mazza, era accusato solo di abuso (il tribunale lo ha scagionato dal capo di imputazione riguardante Giochi senza frontiere), mentre Angeleri aveva anche il falso perché in una delibera fatto scrivere che state seguite tutte le procedure previste». E non era vero, ha ritenuto anche il tribunale.

La Regione stanziò circa 300 milioni per l'Europeade, milioni per i mondiali di cross e 200 milioni per «Giochi frontiere». Il pm Corsi chiesto un anno e due mesi di per Angeleri, 8 mesi per Feltrin e per gli imprenditori. Questi ultimi hanno sempre negato di aver avuto favori. E il tribunale accolto in pieno questa tesi assolvendoli con formula ampia.

La Procura contro l'affidamento ai servizi sociali

«Dell'Utri deve scontare la sua pena in carcere»

è appreso solo ieri, a distanza 24 ore dall'udienza svoltasi in camera di consiglio, che la procura generale ha espresso parere contrario alla richiesta di Marcello Dell'Utri di evitare il carcere e di essere affidato in alternativa al servizio sociale. La sentenza torinese di condanna fondatore di Publitalia e parlamentare di Forza Italia per fatture false è diventata definitiva dopo la pronuncia della Cassazione (2 anni, mese e 22 giorni di reclusione) e le polemiche seguite alla motivazione di quel provvedimento sono destinate ad essere rilanciate uno degli argomenti sostenuti dal sostituto procuratore generale Bruno Rapetti, martedì, di fronte al tribunale di sorveglianza torinese: l'aver Dell'Utri denunciato Pierluigi Onorato, il giudice estensore quella sentenza. ha dato notizia stesso parlamentare: «Mi sfugge la pertinenza delle osservazioni del pg, e mi sembra addirittura paradossale che un procedimento penale quale persona offesa utilizzato ai miei danni solo perché l'indagato è un magistrato».

Il pg sarebbe lasciato sfuggire la grossa gaffe citando le pendenze di Dell'Utri (fra cui la più importante il processo per in associazione mafiosa che lo vede imputato a Palermo). Immediata è stata la bagarre in aula e sono le prova le due ore e mezza di discussione, i legali del parlamentare, Alberto Mittone e Paolo Siniscalchi, all'attacco dell'accusa sotto gli chi collegio del Tribunale di sorveglianza presieduto da Paolo Gibelli.

L'altro ieri è anche un'altra circostanza molto curiosa: è appreso che Dell'Utri ha cambiato 4 volte domicilio nelle ultime settimane (l'ultimo è stato fissato presso un circolo privato di cui è presidente) e notificargli la fissazione dell'udienza è diventata un'impresa incompiuta. Per questo motivo - difetto di notifica - i giudici potrebbero forzatamente decidere di rinviare l'udienza nuovo ruolo.

(al. ga.)

Università degli Studi di Torino — Facoltà di Economia

L'ESPERIENZA DEL MICROCREDITO NEL MONDO

Introduzione: Prof. Daniele Checchi
Preside Facoltà di Economia

La Banca Grameen
Prof. Muhammad Yunus

Il Microcredito in Africa
dott. Michele Boario (Senegal)

Il Microcredito in America Latina
Padre Giacinto Franzoi, IMC
(Amazzonia colombiana)

Il Microcredito nelle grandi città
dott. Alessandro Antonazzo,
Fondazione San Carlo di Milano

Il Microcredito nelle imprese sociali
dott. Felice Scalvini,
Compagnia Sviluppo Imprese Sociali, Roma

VENERDÌ 27 OTTOBRE 2000
ORE 10.00-13.00

Università degli Studi di Torino
Facoltà di Economia
Aula Magna Luciano Jona
C.so Unione Sovietica, 218 bis - Torino

Per informazioni: tel. 011.517.60.33

REGENCY SCHOOL
vuoi sapere "ON LINE" il tuo livello di
INGLESE, FRANCESE, TEDESCO, SPAGNOLO,
PORTOGHESE AND ITALIAN FOR FOREIGNERS?
http//www.regency.it

FUNERALE CLASSICO a 2 milioni 500 mila

L'impresa "Il Giubileo" offre un funerale classico a 2 500 000 lire e un funerale di lusso a lire 3 900 000. I prezzi comprendono tutte le pratiche (Chiesa, Comune, Cimitero), bara accessoriata, trasporto con autofunebre Mercedes (esclusi eventuali diritti comunali, necrologi)

Paga il Funerale solo chi non si informa!

C'è anche chi non si informa e così paga cinque, sei, addirittura otto milioni per un funerale: cifre elevatissime, purtroppo all'ordine del giorno, che spesso non trovano giustificazione nel servizio erogato!

Decesso in Ospedale: ecco cos'è

«... Mi hanno detto che occorreva subito un'Onoranza Funebre e me ne hanno consigliata una disponibile e di fiducia. Nonostante fossi dubbioso per tutto ciò che letto sui giornali, ho accettato lo stesso *senza informarmi altrove*: il risultato è che ho speso quasi il doppio per il funerale ...» (Dichiarazione di un Cliente)

ONORANZE FUNEBRI Sede centrale esposizione IL 645

Dal 25 ottobre al 12 novembre

La convenienza fa buone le offerte.

sconto 30% 5.690 invece di 8.500 - al lt 5.690 € 2,94
FARCHIONI Olio Extravergine di Oliva lt 1

sconto 40% 1.140 invece di 1.990 - al Kg 2.280 € 0,59
DE CECCO Pasta Integrale Penne/Spaghetti g 500

sconto 40% 1.990 invece di 3.290 - al Kg 2.653 € 1,03
VALFRUTTA Borlotti conf. 3 pz. - g 750

sconto 40% 1.690 invece di 2.940 - al Kg 16.900 € 0,87
BAHLSEN Waffeletten Fondente g 100

sconto 50% 1.820 invece di 3.640 - al lt 2.275 € 0,94
DEL MONTE Succhi Pesca/Albicocca/Pera conf. 6 pz. - ml 800

sconto 30% 2.790 invece di 3.990 € 1,44
BOUNTY Fantasy conf. 3 pz.

sconto 30% 2.790 invece di 3.990 € 1,44
BIO PRESTO Marsiglia Liquido lt 1

sconto 50% 1.990 invece di 3.990 - al lt 3.980 € 1,03
Bagnoschiuma Lavanda Rigenerante ml 500

sconto 40% 1.490 invece di 2.490 - al lt 993 € 0,77
SOLE Piatti Liquido lt 1,5

sconto 30% 4.190 invece di 5.990 - al lt 2.793 € 2,16
LIP Lavatrice Liquido lt 1,5

3.490 al lt 13.960 € 1,80
ROBERT'S Shampoo/Balsamo ml 250

SUPERSCONTO

GRUPPO GS

Vicino di casa, amico della tua spesa.

• Punti vendita con reparto gastronomia • Supermercati aperti al mattino domenica

SUPERSCONTO

GENOVA
Via Casaregis 26r • Ple Paravicini 43r • P.za Cerri Bracelli 5r • Via Robino 232 • Via Fereggiano 237 • Piazza Giusti 11 • Via Donghi 5 • Via Berghini 8/10r • Via San Martino 57r • Via Tonini 16/18 • Via Isonzo 121r • P.zza Meravigli 17/20 • Via Albaro 8r p • Via O. de Gasperi 21 • Via San Vincenzo 46 • Via Fossella 48r • Via Rimassa 161r • Via Piacenza 95r • Via delle Bombarde 19r • Via Casaregis 97r • Via Pre 47r • Piazza Campetto 19r • Via Canneto il Lungo 110r • Via Canneto il Curto 76r • Via Cairoli 22/24r • Via Santa Agnese 26 • Via del Lagaccio 64 • Via Bologna 94r • Via Don V. Minetti 17r • Via Napoli 145 • Via Napoli 83r • Via Polcevera 55r • Corso Firenze 41 • **SAMPIERDARENA** Via Fillak 10/12 • Via G.B. Monti 49r • **CORNIGLIANO** Via Cornigliano 139 • **BOLZANETO** Via Bolzaneto 24r • **CERTOSA** Via Canepari 109 • **PONTE DECIMO** Via Piave di Cadore 8r • **SERRARICCO** Via Madrigna 186 • Via Modigna 56 • **SESTRI PONENTE** Via Chiaravagna 10r • Piazza Poch 17r • Via C. Donizzetti 63 • Piazza Torello 5r • **ARENZANO** Via Rue 39 • **NERVI** Via Oberdan 134 • **LA SPEZIA** Via di Monale 67 • Via Canaletto 272

SUPERLIRA
GENOVA Via Canevari 110r • Via Torti 132 • Via C.G. D'Albertis 76 • Via Radi 14r • P.zza G. Villa 46r • **SAMPIERDARENA** Via Rota 54/60r • **CERTOSA** Via Jori 49r • **BOLZANETO** Via Bertini 30

SALVO ESAURIMENTO SCORTE - I PREZZI POTRANNO SUBIRE VARIAZIONI NEL CASO DI EVENTUALI ERRORI TIPOGRAFICI - FERMO RESTANDO QUANTO PREVISTO DALLE LEGGI FISCALI

IN OFFERTA PUÒ VARIARE IL PUNTO DI VENDITA - OFFERTE NON PUNTI VENDITA IN CUI SONO PRESENTI I PRODOTTI PROMOZIONATI

HOBBYFOTO Partner
VIA STUPPARICH 5r BOLZANETO
CORNIGLIANO
VIA CANEPA 13r
VIA BRANEGA 33 PRA
VIA CAMOZZINI 136r VOLTRI

LA STAMPA
PAGINA 39 GIOVEDÌ 26 OTTOBRE 2000

LIGURIA

GENOVA, PIAZZA PICCAPIETRA 9, TELEFONO 010 5958879. FAX 010 532272. E-MAIL GENOVA@LASTAMPA.IT
PUBBLICITA' PUBLIKOMPASS S.P.A. D'ANNUNZIO 2/109, TELEFONO 010 530701. FAX 010

REGIONE

HOBBYFOTO Partner
VIA ROMA 49 LAVAGNA
BORGORATTI
VIA OTTONELLI 2
VIA V.VENETO 163
VIA ROMA 56 RONCO S.

Genova: teatro della tragedia una ditta di interventi sottomarini, mille infortuni in un anno

Incidente in porto, si piange un altro morto

La vittima, sub di 32 anni, colpito da un erogatore

Alessandra Pieracci

GENOVA

Ancora una tragedia ieri mattina in porto. Ancora morto, ucciso per incidente sul lavoro. Un infortunio ancora non del tutto chiarito, perchè l'uomo era solo quando una bombola da sub è esplosa e l'erogatore, scagliato dalla deflagrazione, lo ha colpito al volto, riducendolo in fin di vita. Una tragedia che non ha precedenti nel porto di Genova, peraltro segnato, negli ultimi anni, da decine di lutti.

La vittima si chiamava Francesco Benvenuto, aveva 32 anni e abitava a Sori in frazione Terisca 4b. Lavorava per la ditta di interventi subacquei «Barracuda sub» con sede a calata Zingari. Fisico prestante, carattere espansivo, il giovane era un volontario della Croce Rossa di Sori. La notizia della sua scomparsa è diffusa velocemente nella cittadina, provocando sconcerto e dolore.

mattina Francesco Benvenuto, un sommozzatore esperto, si trovava all'interno del magazzino della ditta. Era solo: gli altri dipendenti si trovavano al piano superiore. Benvenuto stava caricando una bombola con compressore. Improvvisamente, alle 10,40, i colleghi hanno sentito il fragore di un'esplosione. Immediatamente si precipitati in magazzino, scoprendo il giovane terra, con il volto coperto di sangue e a terra l'erogatore, micidiale proiettile scagliato dalla pressione a atmosfere. Forse Benvenuto chino sulla bombola quando la valvola ha ceduto, colpendolo sotto il a forza mortale. Gli altri dipendenti della ditta hanno trovato il sommozzatore ancora vivo, quando arrivati i soccorritori dell'automedica del 118 l'uomo era in arresto cardiaco. Vani i tentativi di rianimazione.

Sulla tragedia è stata aperta un'inchiesta affidata alla Uopsal, l'unità della Asl per la sicurezza sul lavoro, e polizia di frontiera, competente sulla zona portuale. Il pubblico ministero Francesco Pinto ha disposto il sequestro di bombola e compressore. Una perizia dovrà stabilire le cause del cedimento e individuare responsabilità per la tragedia.

Immediate reazioni all'incidente e polemiche politiche. «Questo ennesimo morto sul lavoro - ha dichiarato il consigliere regionale diessino Ubaldo Benvenuti - ripropone drammaticamente la questione sicurezza sui posti di lavoro. Il lungo elenco di vittime nei porti, in siderurgia, nei cantieri, nelle cave testimonia il netto peggioramento delle condizioni di lavoro in quasi tutti i settori». «Noi abbiamo proposto escludere dai finanziamenti e dagli appalti pubblici le imprese che non rispettano le norme sulla sicurezza - ha detto ancora benvenuti - abbiamo chiesto di finanziare in modo permanente corsi sulla sicurezza per lavoratori e assunti. Abbiamo sollecitato una verifica al fine di migliorare l'azione di controllo e prevenzione eventualmente anche aumentando gli organici degli organismo preposti. Abbiamo chiesto di realizzare sportelli per le imprese e i lavoratori cui rivolgersi per consulenze e anche per chiedere interventi. La Regione non ci ha ancora risposto».

E la federazione genovese Rifondazione ricorda le allarmanti cifre dei morti sul lavoro: in Italia i decessi 1300 l'anno, i feriti e invalidi un milione, a Genova le vittime sono 15 mila infortuni, di di mille porto, all'interno delle Acciaierie Riva. Oggi, dalle 10 in piazza Dante, è stata proclamata una «giornata di lotta contro gli infortuni per prevenzione e sicurezza». Alle 17 è previsto incontro on Fulvio Aurora, segretario nazionale di Medicina Democratica. E ricordano, i movimenti della Rete contro il G8, come l'armatore Messina, che finanzierà con 4 miliardi la sfera di Renzo Piano al Porto Antico, vanti il tragico primato di 4 portuali e marittimi morti tra il 98 e il 99.

Sopra la vittima: Francesco Benvenuto di Sori e aveva 32 anni. A fianco la zona del porto dove è avvenuta la tragedia. Lo scalo genovese conta mille feriti all'anno

I livelli inquinanti dello stabilimento sono troppo alti, il termine è quello del 19 gennaio: domani riunione

«Riva deve chiudere le lavorazioni nel 2001»

E' un aut-aut la lettera del ministro Willer Bordon alla Provincia

«L'industriale Riva deve chiudere definitivamente le lavorazioni a ciclo integrale entro il 19 gennaio del 2001. Altrimenti, gli impianti dovranno considerarsi privi di autorizzazioni alle emissioni in atmosfera». Così ha scritto ieri il ministro dell'Ambiente Willer Bordon presidente della Provincia, Marta Vincenzi. La lettera è stata resa nota «per garantire alle parti interessate e alla mo della trasparenza su questa delicata vicenda».

«Considerato il notevole carico inquinante imputabile alle lavorazioni in questione e i negativi effetti conseguenti sulla salute dei cittadini - dice il della missiva - e sull'ambiente, le rappresento la necessità di provvedere immediatamente ad attivare il procedimento volto all'esecuzione dell'accordo di programma, mediante diffida all'impresa, perchè si attivi nel più breve tempo possibile alla dismissioni delle addette lavorazioni».

A rendere più significativa la comunicazione del ministro dell'Ambiente, un dettagliato appunto del Capo di Gabinetto Goffredo Zaccardi, documento allegato per meglio definire la situazione. Nell'appunto, destinato al ministro stesso, si ricorda che l'ispezione del 12 ottobre allo stabilimento aveva rilevato come le lavorazioni siderurgiche a ciclo integrale fossero in piena attività, senza alcun avvio di procedure di dismissione.

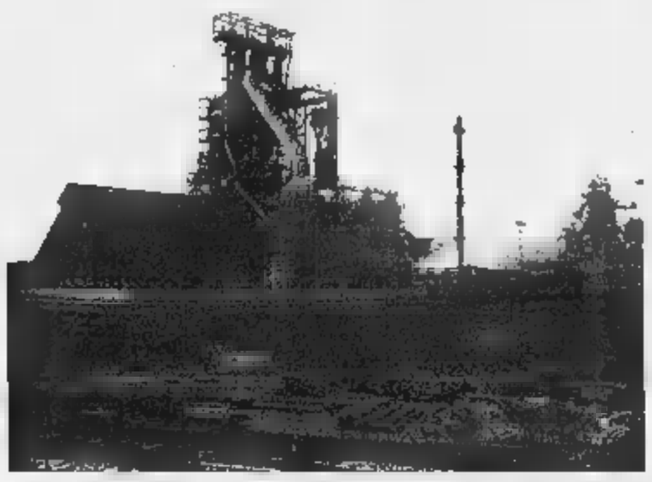

Sul delle acciaierie di Cornigliano è intervenuto il ministro dell'Ambiente

E che per l'effetto della cokeria registrano Cornigliano valori concentrazione di idrocarburi policiclici aromatici di circa otto volte superiori ai limiti stabiliti dalla normativa vigente.

Considerato che il termine di nove mesi per la dismissione dell'area a caldo va calcolato «a tutto voler concedere e a voler assumere una posizione interpretativa favorevole all'Ilva» dal 19 aprile scorso, data di pubblicazione del decreto del presidente della giunta regionale che ha approvato e reso esecutivo l'Accordo di programma, si arriva al 19 gennaio. Data della chiusura definitiva e non dell'inizio del procedimento di dismissione, come sostenuto dall'Ilva che calcola un periodo di 180 giorni per completare poi il procedimento

Conti alla mano, dato che il 18 ottobre l'Ilva ha dichiarato non aver ancora iniziato la dismissione, è matematicamente certo, dice ancora la nota, «che sarà impossibile il rispetto della scadenza del 19 gennaio». A quella data, Acciaierie potranno tutt'al più aver avviato la prima parte del loro stesso piano.

A questo punto «le amministrazioni competenti non possono rimanere inerti fronte alla conclamata e confessata condizione inadempimento assunti nell'accordo di programma del 29 novembre 1999». Come organo competente sul problema dell'inquinamento atmosferico, la Provincia deve «notificare all'Ilva una diffida nella quale imponga l'immediato avvio delle operazioni di dismissione si comunichi l'avvio del procedimento chiusura delle lavorazioni che risulteranno, alla data di (inutile) scadenza del termine nove mesi, prive di autorizzazione».

In quanto alle ipotesi di rinegoziare l'Accordo, non in ogni influenti sulla necessità di questa notifica, che trae comunque forza vigente accordo dalla situazione ambientale dell'area. La lettera del Ministro Bordon è «il pronunciamento definitivo sulla data della dismissione» chiesto ufficialmente dal presidente della Provincia il 19 ottobre. In seguito alla risposta del ministro, Marta Vincenzi ha convocato d'urgenza la giunta per domani alle 9: decidere sui provvedimenti di competenza.

Il ministro Bordon ieri ha anche telefonato presidente della Regio Biasotti. «Complimenti per la sua coerenza, signor ministro - è il commento di Biasotti - E che non ci siano più altri regali a Riva». (a. p.)

SESTRI LEVANTE

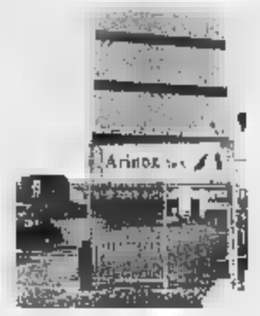

EX
Importante accordo a Chiavari nella sede dell'Unione industriali
Vignolo A PAGINA 41

IMPERIA

DI ARMI
7 IN RIVIERA
Indagine di Mobile e Sco di Genova sgomina una banda tra Ventimiglia e Vallecrosia
Giulio Gavino A PAGINA 45

TORINO

AL DEL GUSTO
LIGURIA PROTAGONISTA
Stand della Regione preso d'assalto grazie alla degustazione dei prodotti: violette al ministro Melandri
Delfino A PAGINA 46

IN VIA LA GIUNTA TRACCIA LE LINEE

La Regione: «L'obbiettivo è dare la possibilità di scegliere tra pubblico e privato»

Assistenza domiciliare per gli anziani «Ora è necessario dimezzare i ricoveri»

GENOVA

La sanità è stata la grande protagonista del Documento di programmazione economico-finanziaria 2000-2003 della Regione Liguria. In particolare, il presidente Sandro Biasotti ha annunciato che, nell'ottica di contenimento della spesa, a parità di servizi erogati al cittadino, non saranno stipulate nuove convenzioni le strutture private, ma si cercherà di usufruire al massimo di quelle pubbliche. «Il nostro obbiettivo a lungo periodo - ha spiegato - è sì consentire ai cittadini di scegliere tra pubblico e privato, ma al momento questo non è possibile».

le strutture pubbliche chiamate in causa anche per il problema degli anziani e dell'insufficienza delle residenze protette rispetto alla domanda: solo Genova le liste di attesa comprendono alcune centinaia di persone.

Troppi, secondo l'assessore alla Sanità, Piero Micossi, anche i ricoveri di anziani negli ospedali, malati che potrebbero essere seguiti a casa propria appunto nelle residenze protette.

Per tendare di invertire la tendenza, Regione, come ha ciato l'assessore Micossi, doterà le Asl di strumento, un contratto di servizio, per poter stipulare accordi con le aziende ospedaliere in modo utilizzare all'esterno personale dell'ospedale stesso. Personale «spesso esubero. In molto ospedali liguri la percentuale di dipendenti è di tre per letto, contro uno standard calcolato due. Che poi questa eccedenza non garantisca servizi migliore, questo è un altro discorso. Dipende dagli ospedali vecchi, dalle divisioni non organizzate, dalle eccessive sottospecialità che vengono coperte male».

Tramite le convenzioni, personale qualificato ospedaliero potrà essere dirottato ad assistere a domicilio gli anziani, molti dei quali affetti da patologie che in realtà determinano la tà di un ricovero.

«Contratti convenzioni tra ospedali Asl da sottoporre al glio e dei sindacati - ha precisato l'assessore regionale alla Sani - perchè uno dei nostri scopi è quello di privilegiare comunque i posti di lavoro pubblici».

Con questo tipo di soluzione, ad esempio, una Rsa finita e vuota potrà essere messa condizioni di funzionare subito, grazie a personale ospedaliero «dirottato».

«Nel contempo Asl ed Enti ospedalieri potrebbero procedere a una de-ospedalizzazione, creando altre residenze. Metà dei ricoveri di ultrasessantacinquenni è inutile». In tutta Europa, media degli anziani curati a domicilio si aggira intorno al 6%, in Liguria ferma al 3. «Questo mentre in tutte le regioni si va verso l'assistenza domiciliare». (a. p.)

Presentato ieri il Documento di programmazione economico-finanziaria per il triennio 2001-2003

Biasotti: «Le tasse regionali non aumentano»

Il presidente: «La pressione fiscale nazionale è già troppo alta»

Le tasse regionali non aumenteranno, «è già abbastanza forte la pressione livello nazionale». Lo hanno annuncinto ieri mattina il presidente Regione Sandro Biasotti l'assessore alle finanze G.B. Pittaluga presentando il primo Documento programmazione economico-finanziaria per triennio 2001-2003. Il documento, che prevede annualmente una manovra da circa 6000 miliardi, contiene le linee guida della politica del Governo di centrodestra. Grande attenzione al capitolo sanità, un «buco che - ha spiegato l'assessore Pittaluga - ha accumulato 5 fra il '95 il disavanzo pari a 1.472,031 miliardi di lire.

La manovra triennale punta al contenimento della spesa attraverso la sua riqualificazione per investire in conto capitale e attraverso il rallentamento della crescita della spesa corrente che - ha spiegato l'assessore - «andrà ricondotta ad un trend compatibile con le risorse disponibili».

L'assessore Pittaluga

Tra le misure previste per accelerare la fase di espansione dell'economia ligure, che secondo Prometeia si è già allineata nel alle regioni del Nord-Ovest, è in esame una diminuzione dell'Irap forse dal . La manovra finanziaria ha come obiettivo la correzione dell'andamento tendenziale della spesa sanitaria di 2 punti percentuali nel 2001 e 2002, di 1,5 per il 2003 al fine stabilizzare tra il 77 e il 78% l'incidenza della spesa sanitaria su quella corrente complessiva, impedendo così il trasferimento di risorse discrezionali da altri settori a quello sanitario. Il 90% del risparmio sarà contenimento della spesa, il restante 10% nel biennio, e 8% nel 2003, a sostegno delle politiche di investimento tecnologico.

Per le finanze regionali non ci sono novità di rilievo. «Il nostro - ha dichiarato Pittaluga - è ancora federalismo fiscale zoppo. Non c'è risposta all'esigenza, coralmente manifestata, che risorse finanziarie prodotte in loco vengano spese in loco. Inoltre le Regioni non hanno per stimare il gettito fiscale».

In questo contesto di autonomia finanziaria e di insufficienti risorse, la giunta conta di agire forza sul fronte della riqualificazione della spesa, soprattutto per quanto riguarda la sanità. «Se non riuscire a contenere la crescita tendenziale della spesa per la sanità, oggi attestata sul 6% - ha spiegato Pittaluga - il rischio è diventare una regione sanitocentrica».

Nel quadro dei contenimenti e delle razionalizzazioni della spesa, ogni assessorato all'1,5% delle risorse nei primi 2 anni e al 2% nel 2003.

Prometeia, istituto ricerca di area prodiana, è stato il termine di riferimento per la Regione centrodestra. «C'è grande necessità studi economico-sociali. Eppure l'Ilres, l'istituto di ricerche economiche sociali composto dagli enti pubblici locali, va liquidazione e lascia un buco da 1 miliardo e 200 milioni - ha detto il presidente Biasotti - A noi spetta mettere 500 milioni». E il presidente ha annunciato la creazione di «Liguria ricerche, che speriamo funzioni». (a. p.)

FLASH

MINI TV

HOBBYFOTO

GENOVA

CENTRO - Via Galata, 97 r. SERVIZI FOTOGRAFICI

PRINCIPE - Via A. Doria, 16 r. MERCATO DELL'OCCASIONE

PEGLI - Via Argentina, 38 r. CENTRO ASTROFILO

S. FRUTTUOSO - Via G. Torti, 79 r.

VALBISAGNO - Via Molassana, 114 r.

DA SABATO 28 OTTOBRE

HOBBYFOTO Partner è anche a

PONTEDECIMO

GALLERIA COMMERCIALE

Gian—Giò

MAX-EL computer

Via Semini 32

VI PROPONE:

APPARECCHIO FOTOGRAFICO

A SVILUPPO ISTANTANEO

POLAROID

COMPLETO DI PELLICOLA FLASH E BATTERIE

A SOLE LIRE 3.900

FOTOCAMERE - VIDEOREGISTRATORI - TELEFONIA - TELEFONINI - IMPIANTI HI-FI - VIDEOCASSETTE - VIDEOCAMERE - OBIETTIVI - CAVALLETTI

BINOCOLI - TELESCOPI - DIAPROIETTORI - MICROSCOPI - ALBUM - USATO - PERMUTE - AUTORADIO - BORSE - RADIOSVEGLIE - FOTOCAMERE

CALCOLATRICI - TELEVISORI - SVILUPPATRICI - COMPUTER - PELLICOLE - TUTTI GLI ACCESSORI

L'ostilità di Forza Italia nella generale soddisfazione dopo la firma

Arinox, accordo a Sestri Levante

Riassunti 109 ex dipendenti della Gilby

[redacted] Vignolo
SESTRI LEVANTE

Un importante tassello nel quadro del riassetto industriale del polo Finarvedi realizzato nelle aree ex Fit, è stato [redacted] al suo posto. Nella sede dell'Associazione Industriali [redacted] Chiavari le organizzazioni sindacali [redacted] Finarvedi hanno firmato l'accordo per il passaggio all'Arinox di Trigoso dei 109 dipendenti della Ilta Inox, ex Gilby. L'operazione rientra nell'atto d'obbligo concordato tra amministrazione comunale e Finarvedi, per la riqualificazione urbana dell'intero comparto delle aree ex Fit. C'è solo una sostanziale variazione che però non preoccupa i sindacati.

Secondo un accordo stipulato nel '95, infatti, doveva essere spostato l'intero stabilimento Iltà Inox, ma Finarvedi aveva poi scartato l'ipotesi perché la produzione di tubi inox non avrebbe garantito prospettive occupazionali a medio termine. Ci sono stati momenti di incertezza da parte di Finarvedi che avevano provocato preoccupazioni tanto all'amministrazione comunale come ai sindacati. Il sindaco Mario Chella nel presentare il piano di riqualificazione delle aree [redacted] Fit, che prevede la realizzazione di edifici dove erano gli uffici Fit e due piscine nei pressi dei capannoni, come onere di urbanizzazione, era stato chia[redacted]: «Se entro pochi mesi [redacted] mi [redacted] il piano di trasferimento della ex Gilby non [redacted] via ai lavori per la parte di costruzione edilizia, o li interromperò seppur presentando il piano questo non venisse rispettato».

La «torre» dell'Arinox a Riva Trigoso

I sindacati danno un parere favorevole al passaggio dei lavoratori [redacted] Gilby all'Arinox dopo aver firmato l'accordo. Nettamente contrario il comitato comunale di Forza Italia secondo il quale l'operazione «decreta di fatto la soppressione di [redacted] importante realtà occupazionale». I rappresentanti di Fiom-Cgil, Fim-Cisl e delle Rsu hanno invece accolto favorevolmente la proposta di Finarvedi che prevede, con un investimento di 15 miliardi, il raddoppio della produttività dell'Arinox e l'acquisto di un [redacted] dell'ex Gilby per salvaguardare i posti [redacted] lavoro come [redacted] nei patti concordati nel '95.

[redacted] passaggio di tutti i 109 lavoratori all'Arinox avverrà in due fasi, entro il 31 luglio prossimo: cinquantasette operai della ex Gilby continueranno [redacted] produrre tubi negli otto impianti che [redacted] trasferiti [redacted] Trigoso. Gli altri saranno inseriti direttamente per lo sviluppo del pia[redacted] per l'ampliamento dell'Arinox. Secondo [redacted] capogruppo consiliare di Forza Italia Renzo Muzio e il coordinatore comunale Graziano Stagni, «allo stato attuale non è assolutamente certo che i 109 posti di lavoro attualmente in [redacted] alla Gilby [redacted] mantenuti. Infatti [redacted] nominalmente non si perdono posti, bisogna vedere se dopo l'operazione e nel medio periodo i posti effettivi saranno gli stessi o se non si farà ricorso a strumenti vari per effettuare una surrettizia diminuzione degli stessi, salvando con questo stratagemma l'immagine di un sindaco che sulla carta avrà effettuato [redacted] l'operazione senza perdita di posti di lavoro, come sostiene da tempo».

I due rappresentanti di Fi aggiungono che esistono anche i problemi per la ricollocazione sul territorio del Consorzio delle cooperative sociali Tassano «che danno lavoro a circa 500 persone, un impegno oltre che economico [redacted] produttivo, anche e soprattutto sociale e umano. Con questo punto [redacted] completa il quad[redacted] di una sciagurata operazio[redacted] di pura speculazione senza ricaduta per la città». Concludono dichiarando la loro contrarietà ad un accordo «che [redacted] farà da volano ad una ripresa dello sviluppo cittadino».

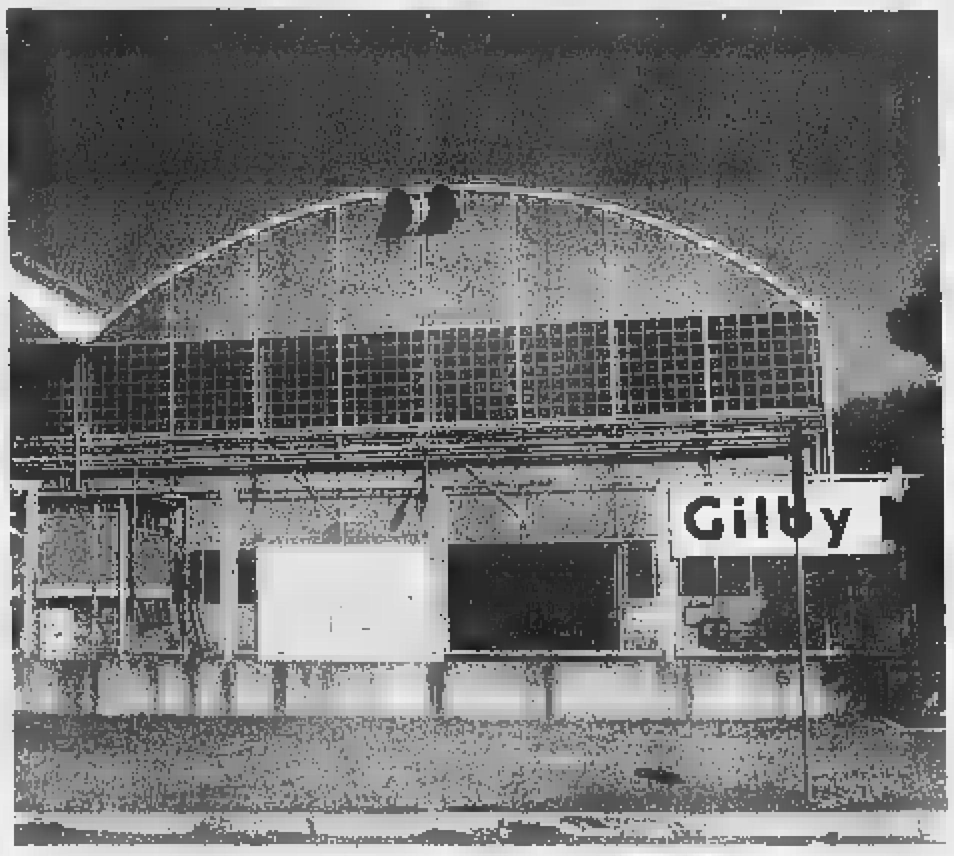

I capannoni della Gilby di Sestri Levante nell'aree una volta occupate dalla Fit che subiranno una profonda trasformazione urbanistica [redacted] come prevedono gli accordi che prevedevano lo spostamento dei dipendenti

Sportello telematico per le imprese

Progetto della Comunità montana Fontanabuona

CICAGNA

La Comunità montana Fontanabuona ha chiesto al ministero della Funzione pubblica un finanziamento di [redacted] milioni per la realizzazione di uno sportello telematico a disposizione delle imprese. «È un progetto al quale lavoriamo da diversi mesi - spiega Maria Teresa De Martini, presidente della Comunità montana - che coinvolge i 17 Comuni del nostro territorio. Lo sportello unico è un punto di riferimento che i Comuni offrono ai cittadini che riguarda l'imprenditoria. Il [redacted] quindi per chi ha necessità di ampliare le proprie strutture o intervenire su quelle già esistenti, oppure costruire una nuova attività imprenditoriale».

Allo sportello, che sarà in un ufficio della sede della Comunità a Cicagna, gli interessati potran[redacted] avere le informazioni iniziali sulle loro iniziative, [redacted] gli strumenti finanziari e gli aiuti economici che potranno avere, e soprattutto i vincoli e le normative urbanistiche del Comune in cui intendono operare. Gli addetti allo sportello, preparati tecnicamente dal Villaggio del Ragazzo, forniranno gli indirizzi per risolvere i vari problemi che le pratiche incontrano lungo il percorso burocratico. Obbiettivo dello sportello è quindi facilitare i cittadini nella possibilità di realizzare economicamente quello che occorre alla propria impresa. «Si potrà agevolare il cittadino nei vari momenti della pratica, compreso [redacted] questione dei tempi. Allo sportello [redacted] potrà sempre [redacted] a che punto stanno [redacted] pratiche e controllare le scadenze entro cui gli enti devono dare risposte».
[m. b.]

Azione concordate per stabilire la stagione venatoria, i confini e i ripopolamenti

Caccia: accordo tra Provincia e Parchi

Iniziativa «pilota» per porre fine agli antagonismi

[redacted]

Mentre sembrano smorzate [redacted] polemiche che hanno portato la Regione a proporre il commissariamento del Parco, continua l'attività dell'Ente [redacted] ci sono novità per i cacciatori. Cominciamo da quest'ultima: grazie a una conven[redacted] Provincia [redacted] Parchi è possibile, superando quelle che appaiono posizioni inconciliabili e antagoniste, stabilire [redacted] punto di equilibrio tra le esigenze di una corretta gestione [redacted] pianificazione faunistica venatoria e le strategie di tutela e valorizzazione del patrimonio naturale.

Conciliare caccia e parchi sarebbe come salvare capra [redacted] cavoli. Secondo [redacted] Provincia e gli Enti parco Antola, Beigua, Aveto e Portofino, che hanno stipulato un'apposita convenzione sull'argomento, la conciliazione è possibile integrando [redacted] armonizzando le rispettive competenze di cui questi enti sono titolari sul territorio.

La giunta provinciale ha dato incarico agli assessori Renata Briano e Giovanni Duglio di sottoscrivere la convenzione in modo da rendere possibile già nell'attuale stagione venatoria le prime azioni concordate. La Provincia si impegna a definire il piano faunistico venatorio compatibilizzando i perimetri delle zone di protezione e produzione della fauna selvatica [redacted] dei Parchi. Questi ultimi a loro volta [redacted] vincolati [redacted] definire i propri piani in modo coordinato al piano faunistico e alla carta ittica provinciale.

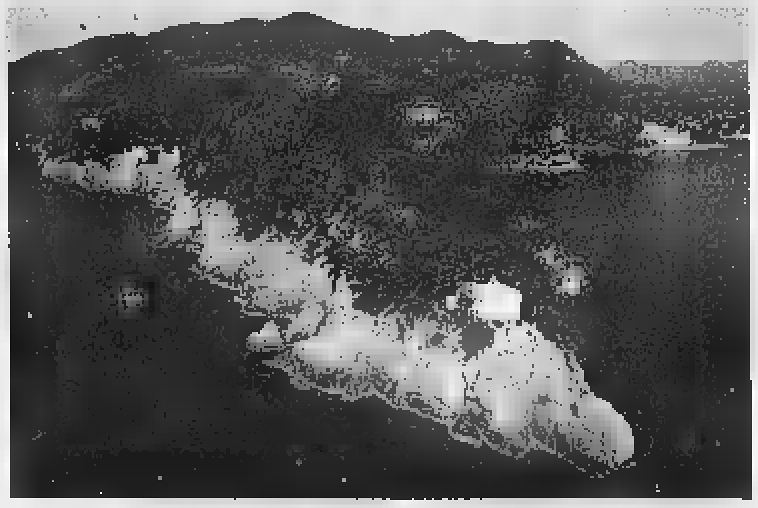
Sul Monte di Portofino in corso uno stage formativo per studenti del Marsano

Per effettuare gli interventi di riequilibrio faunistico e di ripristino ambientale, la Provincia [redacted] gli Enti Parco stabiliranno, di comune intesa,, modalità e tempi di svolgimento delle azioni di abbattimento selettivo, cattura e immissione di selvaggina nelle aree protette, insieme a quelli necessari per la realizzazione di attività gestionali e servizi di vigilanza.

Intanto anche quest'anno i ragazzi di terza dell'istituto agrario Marsano di Genova, sono ospiti in alcuni cantieri aperti nel Parco di Portofino per uno stage formativo che si concluderà domani [redacted] l'obbiettivo di avvicinare i ragazzi agli interventi in campo [redacted] bientale che si svolgono nell'area protetta.

La manutenzione di un tratto della rete dei sentieri, un intervento di rinaturalizzazione di un castagneto abbandonato, la ricostruzione di un antico selciato, sono i lavori che gli studenti hanno svolto in questa settimana.

«Uno dei nostri compiti istituzionali - spiega Lilia Capocaccia, presidente dell'Ente Parco - è quello di [redacted] occasioni di formazione e di crescita per i giovani».
[g. vi.]

Il 3 novembre arriveranno 20 giovani da Tenerife

Parte tra Recco e Canarie scambio di studenti liceali

[redacted]

Il prossimo tre novembre arriveranno a Recco venti giovani studenti di un Liceo [redacted] Tenerife, mentre i loro coetanei del Nicoloso da Recco andranno alle Canarie la prossima primavera. Lo scambio avviene nel quadro dei programmi suggeriti dalla Comunità Europea.

I ragazzi del liceo della città de La Laguna, antica capitale storica dell'isola di Tenerife e per un tempo di tutto l'arcipelago delle Canarie, saranno ospitati da famiglie di recchese. Lo stesso avverrà quando gli studenti del Nicoloso si recheranno alle Canarie. È uno dei presupposti di questo tipo di scambi. I giovani devono soggiornare presso famiglie, frequentare le stesse lezioni dei loro coetanei ed essere accompagnati da propri insegnanti. Il contat[redacted] con la scuola di Recco [redacted] stato ispirato dal prof. Fajardo Spinola discendente [redacted] una [redacted] famiglie storiche genovesi trasferita in una parte delle Canarie fin dalla metà del Cinquecento.

Uno degli Spinola fu governatore militare dell'isola [redacted] La Palma. Il liceo di Recco [redacted] delegato la prof. Carla Lesino a seguire l'argomento e a guidare la pattuglia recchese a Tenerife la primavera prossima. Il programma di [redacted] è già stato studiato e trasmesso alla scuola [redacted]aria.

Sono previste escursioni a Genova per una visita all'Acquario, al centro storico, a Lerici e Portovenere, sul Monte di Portofino [redacted] a San Fruttuoso; [redacted] previste anche lezioni sulla storia di recco, accanto alle normali attività scolastiche. Una lezione si dovrebbe tenere anche nell'aula consiliare alla presenza del sindaco Buccilli e degli amministratori locali. «Un modo concreto - commenta Sandro Pellegrini, che ha suggerito l'incontro tra le scuole - per dimostrare che la cultura è una cosa viva. Per noi liguri alle Canarie c'è sempre la possibilità di imbatterci in pagine della nostra storia».
[g. vi.]

Il sito costruito dal personale informatico del Comune

Ecco Rapallo su Internet con storia, eventi e news

RAPALLO

Per permettere un contatto completo tra ente pubblico e cittadini, l'amministrazione comunale ha deciso di [redacted] nella grande rete di Internet. Lo ha fatto predisponendo un sito realizzato «in casa», cioè da tecnici informatici del Comune. La consultazione consente la decodificazione dei regolamenti, della modulistica [redacted] di quant'altro di amministrativo necessiti [redacted] cittadino il tutto in tempo reale all'indirizzo telematico www.comune.rapallo.ge.it. L'intento del sito è duplice e lo si capisce già all'apertura della Home Page. Da un lato si trovano tutti gli argomenti con le caratteristiche politico-amministrative, dall'altro le notizie storiche, culturali, turistiche non tralasciando i servizi di pubblica utilità e di svago per il tempo libero che il territorio comunale [redacted] in grado [redacted] fornire.

Chi navigherà nel sito [redacted] Comune avrà la possibilità di «cliccare» su un apposito spazio e richiamare tutte le notizie sulla città e sugli enti locali, pubblicate dalla stampa locale e regionale, sia quotidiane che archiviate. «Nel prossimo futuro è nostra intenzione pubblicare un giornale telematico del Comune, sempre con accesso dal sito - spiega l'assessore ai servizi informatici Pierangelo Paganini - con la redazione affidata all'ufficio stampa. Invito i cittadini a collaborare inviando suggerimenti, idee nell'apposito spazio che si trova in basso della Home page».

Curata e interessante la parte sulla storia della città, sulle manifestazioni e gli eventi.

Si possono anche vedere le foto di attori e personaggi storici che nel passato hanno visitato Rapallo, come scorrere [redacted] immagini di una Rapallo del secolo scorso. Particolarmente utili le informazioni sulle gare [redacted] i bandi promossi dal Comune.
[g. vi.]

ECONOMICI

GRUPPO immobiliare con filiali in Piemonte e Liguria ricerca per nuove filiali Alassio e Santa Margherita Ligure funzionario/a di vendita abilitato. Si richiede: esperienza nel settore. Tel. 011.504.333

PK Per la pubblicità su: LA STAMPA publikompass

PK Per la pubblicità su: LA STAMPA
publikompass
16121 GENOVA
Via D'Annunzio, [redacted] - Tel. 010.530.701

[redacted] 7/29.10.2000
[redacted] dedalus-bra.it
Informazioni:
Tel. 0172438324
Fax 0172418601
programma
@rca
venerdì 27 Ottobre
Ore 18.30
Ala Corso Garibaldi
Incontro e consegna del Premio Dedalus per la Cultura [redacted] Alberto Abruzzese
sabato [redacted]
Ore 09.00
Auditorium CRB - Via Principi di Piemonte
Convegno, in collaborazione [redacted] UEB - Università Estiva Braidese "Comunicare la Comunicazione"
Intervengono: A. Abruzzese, F. Colombo, A. Colonnetti, G. Frezza, D. Pallen, U. Volli
Ore 17.00
Ala Corso Garibaldi
Incontro e consegna del Premio Dedalus per il Cinema a Enrico Lo Verso
ABET LAMINATI CRB LA STAMPA

Buongiorno Chiara. Se quest'estate rimani in città, fatti almeno una lampada.
CLICCA QUI.
www.ciaonordovest.it Globalmente utile, localmente indispensabile. LA STAMPA

VENERDÌ E SABATO ORARIO CONTINUATO
APERTO TUTTE LE DOMENICHE 15,30/19,30

Chi ha detto che gli uomini sono tutti uguali?

EGO
Moda e modi di essere

ORARIO DI APERTURA

Lunedì:	15.30/19.30
Martedì:	10.00/12.30 • [illegible]
Mercoledì:	10.00/12.30 • [illegible]
Giovedì:	10.00/12.30 • 15.30/19.30
Venerdì:	[illegible] 10.00/19.30
Sabato:	[illegible] continuato 10.00/20.00
Domenica:	15.30/19.30

Moda che rende unici.

Baudino srl Via Italia, 2 • Vado Ligure SV • Tel. 019.215801 r.a.

L'idea di una città turistica in favore di altri centri che vivono sull'ospitalità

«Vacanze in Piemonte e Val d'Aosta»

Una proposta di Loano per aiutare gli alluvionati

Augusto [redacted]

LOANO

«Vacanze della solidarietà» per aiutare le regioni colpite dall'alluvione. E' la proposta del Comune di Loano, che ha invitato ■ trascorre in Piemonte e Val d'Aosta «vacanze solidali», anche a costo di sopportare qualche disagio dovuto ai danni dell'alluvione. L'intento è quello di aiutare piemontesi e valdostani portando loro un beneficio economico diretto, oltre alla raccolta di fondi. «Andare a sciare passando le vacanze in questi luoghi porterà beneficio agli albergatori e ai ristoratori». La giunta di Loano, su proposta del consigliere Luca Lettieri, si è già attivata.

Confermano il sindaco Francesco Cenere ■ il vice Angelo Vaccarezza: «Amministriamo una località che vive di turismo. Invitiamo i nostri cittadini ■ quelli delle altre località liguri ■ prendere in considerazione, per la settimana bianca o una semplice gita fuori porta, la Val d'Aosta ■ le valli del Piemonte. Questo darebbe un impulso alla attività economiche, al morale, alla voglia di ripresa. Contiamo di propagandare l'iniziativa nell'ambito della manifestazione la Riviera dei Teatri che toccherà molte località ■ Savonese».

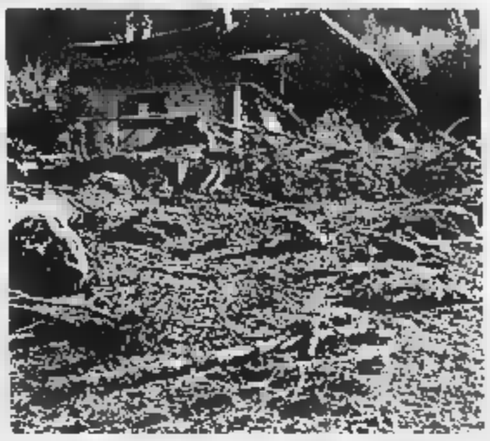

Un'immagine dei danni provocati ■ disastrosa alluvione che ha colpito il Nord Ovest, e in particolare il Piemonte e la Valle d'Aosta. Dalla Liguria ■ proposta per aiutare concretamente, aumentando le presenze turistiche, l'economia di quelle zone

[redacted] LAIGUEGLIA SOFFOCA

Mucchi di detriti in spiaggia per i titolari degli stabilimenti balneari ■ molto fumo per le attività lungo la passeggiata ■ corso Badarò. Il maltempo che ha trascinato tronchi d'albero e rifiuti di ogni genere sul litorale causa disagi ■ catena. In un primo momento c'è stato il problema della raccolta e rimozione dei cumuli di legname e detriti, ora quello della loro eliminazione sul posto. Alcuni commercianti e residenti si lamentano per le nuvole di fumo invadono negozi e abitazioni, con la gente costretta a tenere chiuse le finestre e la clientela che si allontana. «Ci ■ stati momenti in cui il mio negozio è stato letteralmente invaso da nuvole di fumo che prendeva alla gola. Non contesto le decisioni ma forse bisognava prendere qualche precauzione in più ed almeno rinunciare ■ bruciare i rifiuti nei momenti di forte vento. Tutti dobbiamo lavorare», si è lamentata una commerciante. [m. br.]

NOTIZIE FLASH

[redacted]

Corruzione: sospesi dal [redacted] due carabinieri

Sono stati sospesi dal servizio per due mesi il maresciallo dei carabinieri Francesco Ielapi ■ l'appuntato Umberto Scivoli (in forza nella caserma ■ Alassio) coinvolti nell'inchiesta su un presunto caso di corruzione. La misura interdittiva è stata decisa dal giudice delle indagini preliminari, Fiorenza Giorgi. Il maresciallo Ielapi è tornato in libertà. L'appuntato Scivoli uscirà dal carcere domani. [c. v.]

[redacted] L.

Incontro Piaggio sindacati per il 7 novembre

I vertici della Piaggio Aero Industries incontreranno il 7 novembre i rappresentanti sindacali. Ieri la conferma dopo la richiesta, con un'ora di sciopero, partita dalla fabbrica di Finale Ligure. In primo piano le «incertezze sul futuro ■ la scars■ informazione sulle scelte aziendali». Per questa situazione ieri ■ stata presentata un'interrogazione alla Giunta regionale dai consiglieri Alonzo, Perfigli e Benvenuti. [a. r.]

PIETRA L.

Fermati mentre rubano videocassette

Furto al supermercato «Superbasko» di Pietra Ligure. Un gruppo di cittadini rumeni ha razziato videocassette per ragazzi. Due di loro sono stati bloccati dai carabinieri di Loano e Pietra. Si tratta ■ Ramona Kurka, 30 anni e Jonut Moldowan, 19 anni. [a. r.]

FINALE L.

Auto a fuoco: 100 milioni di danni

Potrebbe essere vicino ai 100 milioni i danni provocati dall'incendio che tre notti fa ha semidistrutto ■ auto parcheggiate in via dell'Edera a Finalborgo. L'ipotesi più probabile ■ che ■ provocare il rogo sia stato un corto circuito anche se comunque ■ in ■ indagini ■ parte dei carabinieri. [a. r.]

Ucciso dal padre a Leca d'Albenga

Campochiesa, ieri l'addio a Pierluigi

ALBENGA

La mamma Margherita, ■ sorella Claudia, la fidanzata Orietta, lo zio Giuseppe e poi gli altri amici ■ parenti di Pierluigi. Hanno seguito il feretro ai funerali dello sfortunato giovane di Leca ucciso venerdì sera da un colpo di fucile sparato dal padre Paolino Ferrua dopo anni di liti in famiglia. Le esequie sono state celebrate ieri pomeriggio, nella parrocchia dei santi Fabiano e Sebastia■ Campochiesa dove ■ parroco di Leca don Giorgio Brancaleone ■ tenuto la sua omelia. Un'omelia difficile da affrontare, sofferta, volutamente trasformata in preghiera per l'anima di Pierluigi Ferrua.

Sopra le teste abbassate della gente che ■ è recata alla cerimonia funebre si sono mosse ■ nuvole di un cielo confuso, poco sereno come l'animo di tutti coloro che hanno vissuto da vicino la tragedia dei Ferrua.

Claudia, dimessa martedì sera dal Santa Corona dopo cinque giorni di cure ha accusato un malore, all'ingresso in chiesa, dal quale si è subito ripresa. Per lei sono stati giorni di paura, choc, dolore ■ sconforto.

«La prima cosa che avevo pensato di fare ora quella di ■ parlare di fronte ■ questa situazione dolorosa. Un silenzio ■ questo momento sarebbe stato pesante ed inopportuno e avrebbe potuto essere interpretato come un senso di distacco e di paura», ha esordito don Giorgio. Il parroco di Leca, che ha concelebrato la messa funebre, al fianco del parroco di

Pierluigi Ferrua ucciso dal padre

Campochiesa don Ivo Raimondo e di don Giovanni Battista Enrico, ha chiesto perdono al Signore «per la violenza e per l'odio». Ha ricordato don Giorgio: «Per coloro che hanno fede questa tragedia va letta alla luce del Vangelo. Per gli altri forse è meglio trattenersi dall'esprimere giudizi affrettati». Pierluigi è stato tumulato nel cimitero di Peagna a Coriale.

Intanto Adriano, ■ ventiseienne fratello di Pierluigi, rimane ricoverato nel reparto rianimazione ■ Santa Corona. I medici non hanno ancora preso una decisione sull'opportunità di un intervento alla testa. Le ■ condizioni rimangono molto gravi ma stazionarie. [m. br.]

Iniziativa di Pietra L.

Cittadinanza onoraria alla Sensini

Alessandra Sensini medaglia d'oro di surf alle Olimpiadi riceverà domenica la cittadinanza onoraria di Pietra Ligure

PIETRA L. Sabato alle 10, Alessandra ■sini, medaglia d'oro olimpica di surf, riceverà la cittadinanza onoraria di Pietra Ligure. La cerimonia si svolgerà ■ Palazzo Golli. Fra gli invitati il presidente del Coni provinciale Lelio Speranza. «All'allenatore della Sensini, il pietrese Luca De Pedrini, campione del mondo nella ■ specialità ■ da 5 ■ direttore tecnico della nazionale verrà consegnato un attestato di benemerenza con medaglia d'oro», ricorda l'assess■ allo Sport, Carla Mattea. Alessandra Sensini in questi anni si è allenata nel mare pietrese. [a. r.]

Il nuovo inquadramento da gennaio, resta la vertenza degli infermieri del pronto soccorso

Santa Corona, arrivano gli aumenti

Firmato l'accordo per 1100 dipendenti non medici

PIETRA LIGURE

Aumento ■ stipendio per quasi 1100 dipendenti, non medici, dell'azienda ospedaliera Santa Corona di Pietra Ligure. E' stato raggiunto ieri pomeriggio l'accordo per la «progressione economica orizzontale relativa al 2000» fra la Rappresentanza sindacale e la direzione.

L'inquadramento della nuova fascia retributiva avverrà con il pagamento dello stipendio del gennaio prossimo, e prevede anche il pagamento degli arretrati di tutto il 2000. Per gli infermieri l'aumento medio ■■ ■ circa ■ mila lire al mese. Non rientrano nell'accordo i dipendenti in servizio da meno di 5 anni e gli incaricati-precari.

Spiega Silvio Valdisserra del sindacato: «Siamo molto soddisfatti. L'accordo è la prima ■ rapida e concreta applicazione dopo ■ contratto siglato il 24 agosto. Prevede la progressione economica all'interno della stessa categoria con un passaggio di fascia per tutti i dipendenti che ne hanno diritto. Ai dipendenti che ■■■ osservazioni negative da parte dei dirigenti della propria unità operativa verrà sospeso il passaggio di fascia. Questi potranno comunque presentare ricorso entro dieci giorni».

Al Santa Corona resta in corso la trattativa per la riduzione ■ 35 ore settimanali di lavoro per il personale soggetto ■ turnazione. ■ recenti ■■■ stati applicati anche i nuovi contratti per il personale medico e i dirigenti. L'accordo riguarda in particolare gli anestesisti.

Alcune decisioni su stipendi, indennità ed orari di lavoro di medici ■ infermieri ■■■ invece prese dai giudici ■ ■■■ dai vertici dell'ospedale, in applicazione a leggi dello Stato. E' quanto accadrà, ad esempio, per la richiesta di 23 infermieri in servizio al pronto soccorso che si sono rivolti al giudice del lavoro per avere riconosciuta ■■■ «indennità speciale» per il loro lavoro.

«Svolgiamo in realtà più mansioni di quando prevedà il contratto, con attività che comunque comportano molti rischi professionali», hanno spiegato. Il 17 novembre prenderà servizio il perito incaricato dal giudice del lavoro per ■■■ di dirimere questa intricata vertenza.

Sino ad oggi la direzione del Santa Corona ha negato questa indennità speciale. «Non è prevista dal contratto nazionale in vigore. Se il problema non è stato posto da tutti a livello nazionale perchè dovrebbe essere in discussione solo a Pietra Ligure?», avevano commentato alla ■rezione. [a. r.]

[redacted] CON I BILANCI IN PAREGGIO

La direzione dell'ospedale pietrese lavora per «sistemare» i 26 miliardi del passivo di gestione dell'ultimo triennio. Il nosocomio è fra le Asl e le aziende della Liguria quella meno indebitata. Ha detto di recente il direttore generale Franco Bellenda: «In realtà la nostra "produzione" è superiore ■■■ spese. Ci sono gli arretrati da colmare, risultato di minor stanziamenti statali. Abbiamo fotografato la realtà al 31 dicembre del '99 anche se in verità in questi mesi abbiamo già ricevuto 6 miliardi ■ copertura ■■ deficit. ■ ■■■ ci ■■■■■ cambiamenti ■■■ ■ ■■■■ legge finanziaria ■■■■■ definitivamente chiusi i passivi pregressi. Dal 2000 dovremmo andare ■■ pareggio». Per il 2000 si prevede un «fatturato» di circa 170 miliardi. L'aumento delle spese per l'adeguamento dei contratti dei dipendenti resteranno sempre a carico dello Stato. Se riuscirà la manovra prevista, dal 2001 azienda ospedaliera eAsl liguri dovranno arrivare al pareggio di bilancio. [a. r.]

Crazy Bull CAFE'
presenta:
Giovedì 26 ottobre ore 22,30
Concerto de
"I [redacted]"
musica rock, cover e altro
Venerdì 27 ottobre ore 22,30
"LA [redacted] CARIBEÑA"
MUSICHE E BALLI LATINO AMERICANI
Aperto a pranzo
dal lunedì al venerdì dalle ore 12
Al martedì cucina ligure con musiche di Mariano Maio
CRAZY BULL CAFÈ - VADO LIGURE - Via Ferraris 137
Tel. 019.2162073

A Pietra Ligure ■ Comune incasserà circa 1 miliardo oltre i tempi previsti

Sono in ritardo le cartelle delle tasse

Ma i contribuenti non dovranno pagare multe

PIETRA L.

Il Comune incasserà in ritardo la prima rata, di ■■ miliardo, dei tributi per il servizio raccolta rifiuti. Solo ■ questi giorni infatti ■ contribuenti stanno arrivando le relative cartelle. La prima delle due rate doveva essere pagata entro il 30 settembre, naturalmente impossibile per chi le ha ricevute il ■ ottobre. «E' un ritardo non imputabile al Comune ■■ al Consorzio dei concessionari. Chi paga il dovuto in un'unica soluzione entro ■ 30 novembre non incorre in nessuna sanzione. Siamo comunque a disposizione per ogni delucidazione», precisano all'ufficio tributi del Comune. Si può pagare in Posta, in banca o agli sportelli della Banca Popolare di Novara. Non solo a Pietra l'invio delle cartelle è stato complicato. Nel ■■■ specifico il Comune incasserà circa ■■ miliardo con molte settimane di ritardo. Un problema di gestione contabile non da poco. [a. r.]

[redacted] NON LASCIANO LAIGUEGLIA

LAIGUEGLIA. La caserma dei carabinieri non chiuderà, anzi sarà ampliata. Tra i vertici provinciali dell'Arma ■ il Comune è stato trovato un accordo: i lavori per la stazione locale ■ via Preve ■■■■■ appaltati già nel corso del 2001. La trasformazione partirà già dall'ingresso dove verrà eliminato il classico portone, sostituendolo ■■■ una struttura in vetro antiproiettile attraverso la quale si potrà accedere alla sala d'aspetto. A pianoterra della caserma gli uffici passeranno da ■ a 3 e ci ■■■■n■ al piano superiore ■ camere con 4 posti-letto complessivi per i militari in servizio. Il comandante occuperà il primo piano e sarà in comunicazione diretta con la sede della stazione. Al secondo piano della struttura, ampiata utilizzando gli adiac enti localidell'ex asilo, sarà predisposto un ulteriore alloggio di servizio.

Attualmente l'organico dei carabinieri di Laigueglia è composto da 2 marescialli, un brigadiere e 3 appuntati. I lavori di ampliamento potrebbero portare ad una maggiore operatività forse con l'aggiunta di ■■ militare. Nel terreno dell'ex asilo antistante la caserma verrà realizzato anche il garage per i mezzi di servizio (60 metri quadri ■■ 2■■ totali di box). Ha detto il sindaco Silvano Montaldo: «Il Comune sta facendo ■■■ sforzo economico perchè vuole che l'Arma continui ad operare a Laigueglia.». [m. br.]

Solidarietà ad Albenga

[redacted] per i disabili [redacted] acquistato [redacted] pullmino

ALBENGA. Dopo 3 anni di donazioni, ma soprattutto di duro lavoro in stands e fiere e per l'organizzazione ■ spettacoli, la sezione ingauna dell'«Unione lotta alla distrofia muscolare» ■ riuscita a coronare un sogno raggiungendo un importante obiettivo.

E' stato infatti acquistato un pullmino (Fiat Ducato Combi diesel) che è già al servizio delle persone disabili.

«Il pullmino è attrezzato per ospitare ■ persone e 4 carrozzine. Ora stiamo puntando ad un progetto ■■■■■ più ambizioso che è quello della costruzione o ristrutturazione di una casa che diventi una "casa famiglia" in grado di accogliere persone ■■■ handicap motori», ha spiegato ■ presidente dell'«Uildm» di Albenga, Maria Pia Merlini. Il pulmino è stato acquistato anche grazie ad una serata benefica al Palalassio con i personaggi di «Striscia la notizia». [m. br.]

E' salvato dal degrado

Albenga, i [redacted] del Santuario al «Pontelungo»

ALBENGA. Grande inaugurazione dell'avvenuto restauro interno del Santuario di Nostra Signora di Pontelungo. Presenti il vescovo monsignor Oliveri, il sindaco Viveri, i rappresentanti della Soprintendenza e dell'Istituto di Studi Liguri, domenica alle ■■■ 10,30, sarà rimesso al ■■■ posto il celebre trittico del pittore genovese Barbagelata, restaurato a fondo (compreso il volto giovanile e assorto della Madonna). E' così completato ■ recupero totale delle decorazioni pittoriche, murali e di tutti i dipinti ■■■ tela e su tavola. L'edificio, per decenni trascurato, prima del restauro sembrava destinato al degrado. La presentazione artistico-religiosa sarà ■ cura ■ padre Claudio Taggiasco, autore della nuova guida del Santuario (64 pagine riccamente illustrate) e della restauratrice Claudia Maritano, responsabile dei lavori. [r. sr.]

I SUPPLEMENTI DE LA STAMPA
L'INFORMAZIONE OLTRE IL QUOTIDIANO.
LUNEDÌ: Tuttosoldi
MERCOLEDÌ: Tuttoscienze ■ Net TV
VENERDÌ: TorinoSette (solo Torino)
SABATO: Specchio e TuttolibriTempoLibero
DOMENICA: Tuttoaffari (solo Torino)
LA STAMPA

Irruzione di tre banditi che minacciano la cassiera. La fuga su un'auto rubata

Taglierino alla gola: «Dateci i soldi»

Colpo da 30 milioni all'Ambrosiano di Carcare

Lucia Barlocco
CARCARE

Rapina all'agenzia dell'«Ambrosiano Veneto» di Carcare. Sono le 9,50 di ieri, quando un giovane entra nella banca di via Garibaldi. In quel momento all'interno vi sono il direttore, Gianluca Lodi, e tre dipendenti. Una cliente era uscita pochi istanti prima.

Il ragazzo chiede informazioni per poter aprire un conto corrente. Nel frattempo lo raggiunge un altro giovane con un passamontagna e un cappellino da basket. Questione di attimi, e il ragazzo salta sul bancone, estrae dalla tasca un cutter, dal manico color giallo, e si avvicina alla cassiera. Le cinge il collo con un braccio e la spinge a terra insieme ad un altro dipendente. Arriva poi un terzo giovane. Anche lui con un passamontagna, cappellino e cutter. Neppure il tempo di rendersi conto di quanto sta accadendo, e uno dei rapinatori fa aprire la cassa. Sottrae il denaro, in totale circa 30 milioni, e tutti e tre si allontanano in pochi minuti.

Per darsi alla fuga utilizzano una Fiat «Uno», di color grigio, poi risultata rubata poche ore prima a Cairo Montenotte. Alcuni passanti notano quanto sta avvenendo e danno l'allarme. Ma all'arrivo dei carabinieri, dei malviventi neppure l'ombra.

«Ho tentato di tranquillizzare il personale e, in particolare, la cassiera», racconta il direttore della banca. E aggiunge: «Tutto si è svolto in pochi minuti. Non ho reso conto di quanto stava succedendo solamente quando uno dei rapinatori è saltato sul bancone. Ho notato che in mano aveva un taglierino». Cutter che, tuttavia, il sistema di controllo elettronico non ha rilevato. «Fortunatamente in quel momento nell'agenzia non vi era nessun cliente», conclude Gianluca Lodi.

Dalle prime testimonianze, risulta che i tre banditi, tutti giovani, avessero un accento meridionale o comunque parlassero in un italiano non proprio corretto. Maggiori dettagli, tuttavia, si potranno conoscere quando verrà visionato il nastro del video interno. Intanto, sino a ieri sera, dei rapinatori nessuna traccia, nonostante gli immediati controlli effettuati dai carabinieri in tutta la Val Bormida. Controlli a tappeto con pattugliamenti a decine di posti di blocco che però, almeno sino ad ora, non hanno dato alcun risultato.

L'agenzia dell'«Ambrosiano Veneto», inaugurata nel luglio del '97, e sulla cui porta di ingresso ieri mattina campeggiava un cartello scritto «Chiuso per rapina», già nel pomeriggio è stata riaperta.

Quella di ieri è stata la prima rapina ai danni di una banca di Carcare. Colpi analoghi, invece, in questi ultimi anni sono stati messi a segno negli uffici postali di Cengio-Bormida, Cengio-Genepro, Millesimo e Mallare. E ancora, nella banca «Azzoaglio» di Millesimo, e all'agenzia del San Paolo di Cairo, rapina avvenuta il 14 settembre del '98, ma sventata da un carabiniere in borghese. Infine, nel luglio scorso, il tentativo andato a vuoto ai danni della Carisa di Cengio.

I carabinieri sono arrivati in via Garibaldi pochi istanti dopo che era scattato l'allarme per la rapina al Banco Ambrosiano e i tre banditi si erano dati alla fuga su un'auto rubata a Cairo. A destra alcuni clienti osservano il cartello «chiuso per rapina» affisso dagli impiegati subito dopo l'assalto

L'incidente di Carcare

Sono senza esito per ora le ricerche dell'auto pirata

CARCARE. Proseguono le indagini da parte dei carabinieri sull'incidente stradale avvenuto martedì mattina sulla statale.

Gli accertamenti riguardano, in particolare, l'auto pirata che avrebbe provocato l'incidente e che ha visto, suo malgrado, protagonista Francesco Crozza, 41 anni, residente in località Sant'Anna, a Cairo Montenotte. L'uomo, a bordo della sua Lancia «Delta», stava transitando in direzione di Cairo quando, per evitare una vettura che dalla strada del cimitero si sarebbe immessa sulla statale senza rispettare lo stop, ha perso il controllo ed è andato a schiantarsi contro un albero. Auto che, poi, si sarebbe immediatamente allontanata.

Intanto, Francesco Crozza, che ha riportato traumi e fratture, dopo le prime cure prestategli dai medici del Pronto soccorso di Cairo Montenotte, è ora ricoverato all'ospedale di Acqui Terme. Guarirà in 40 giorni. **[l. b.]**

Nel prossimo week end

Festa gastronomica con i prodotti «Doc» di Carcare

CARCARE. Si chiama D.O.Car, ovvero Denominazione d'Origine Carcarese, e dal prossimo week end sarà il marchio che contrassegnerà i prodotti tipici locali. Dai salumi alla carne, dal miele alle focacce: la promozione turistica passa anche dalla gastronomia. E per tenere a battesimo il marchio, il Comune ha organizzato la manifestazione «Percorso gastronomico carcarese». **[m. ca.]**

Sono previsti anche notevoli interventi per le strade e nel settore sociale

Cengio, in programma l'acquedotto

Il piano triennale di opere pubbliche della giunta

CENGIO

Presentato il piano triennale delle opere pubbliche approvato dalla giunta del sindaco Sergio Gamba.

Una trentina di interventi, con al centro acquedotto e viabilità. Nel dettaglio: sistemazione delle opere di captazione della nuova sorgente «Pallariero» (65 milioni); trattamento acque sorgive (108); adeguamento della rete fognaria (700); manutenzione straordinaria al cimitero Genepro (309); sostituzione condotta acquedotto via Marconi (100); opere di sicurezza su strade di collegamento con frazioni (1124); risanamento di via Fiume (150); asfaltature di strade (170); arredamento della Residenza polifunzionale per anziani (40); acquisizione di immobile da dedicare a servizio della comunità (100); pista ciclabile lungo le sponde del Bormida (660); manutenzione straordinaria ponti (80).

E ancora: sistemazione scala fra via Piave e via V.Veneto e dei giardini (70); consolidamento e restauro scala della chiesa della Natività di Maria Vergine (63); scuolabus (50); consolidamento muro di sostegno strada Montaldo-Rossi (100); indagini dissesto idrogeologico Montaldo (239); lavori adeguamento spogliatoi campo sportivo (210); completamento strada via Villa (810); viabilità via Gramsci con sistemazione area verde (310). **[m. ca.]**

[illegible] ROSILDE CHIARLONE

Lo Zonta Club Valbormida ricorda Rosilde Chiarlone, grande figura cairese, impegnata nella scuola, nella politica ma, soprattutto, nel sottolineare l'importanza delle proprie radici. L'appuntamento è per domani alle 21 in Comune. Interverranno i professori Maria Morichini Rebuffello e Giannino Balbis, oltre al maestro Augusto Pregliasco, non a caso la serata è incentra «La Cauzagna», il libro scritto dalla Chiarlone, dedicato alla vita della frazione di Cobarello, a Piana Crixia, dove nel 1920. E' un vivo affresco della vita contadina, un inno a dimenticare mai le proprie radici. Spiega, la presidente dello Zonta Valbormida, Augusta Petrini: «A quattro anni dalla scomparsa di Rosilde è ancora limpido, fra quanti hanno avuto il privilegio di averla conosciuta, il suo ricordo come professoressa e donna di cultura, impegnata nel sociale». **[m. ca.]**

NOTIZIE FLASH

CARCARE

Cooperativa per disabili nell'ex casello di Vispa

Cerimonia di inaugurazione, domani alle 16,30, della sede della cooperativa «Il Casello», che opera nel settore del reinserimento dei portatori di handicap nel mondo del lavoro. La nuova sede si trova per l'appunto nell'ex casello autostradale a Vispa. **[l. b.]**

CALIZZANO

Sono iniziati i lavori per i danni dell'alluvione

Proseguono i lavori di messa in sicurezza di alcune zone del paese colpite dall'alluvione. Gli interventi, decisi con un'ordinanza del sindaco Giuseppe Tabò, riguardano frazione Vetria, piazza Barbacale e il ponte in località Pasquale **[l. b.]**

S. GIUSEPPE DI CAIRO

Sottopasso allagato ogni volta che piove

Quando piove il sottopassaggio delle stazione ferroviaria si allaga e i viaggiatori sono costretti ad attraversare i binari, con grave rischio. Quanti protestano chiedono alle Fs di intervenire in fretta. **[l. b.]**

Divani e design
spotorno - via francia,30 a - tel.019.743.192

Scatta lo sconto!
Portaci la foto del tuo vecchio divano
Doimo la ***valuta fino a 1.500.000****

*Sconto del 25% al netto di iva per l'acquisto di un salotto Doimo del valore di lit. 6.000.000 più iva.

Si svolgono all'Istituto Chirone di Sanremo

Insegnanti di sostegno Ecco i corsi universitari

SANREMO

Saranno formati a Sanremo, in appositi corsi universitari, attuati secondo le più moderne linee di condotta europee, gli insegnanti specializzati nel sostegno agli alunni portatori di handicap. L'iniziativa è promossa dall'Ateneo di Macerata e precisamente dalla facoltà di Scienze della formazione. L'università marchigiana ha scelto la propria sede, nella città dei fiori, nei locali dell'Istituto Tecnico Chirone, in via Galilei 77.

Il corso è articolato in un biennio. Il superamento degli esami finali conferirà ai frequentanti il diploma di specializzazione polivalente per le attività di sostegno alle classi in presenza di alunni in situazioni di handicap.

Al corso potranno essere ammessi come massimo 40 persone, delle quali [illegible] nella [illegible] scuola [illegible] ed elementare e altre 20 nella [illegible] di scuola secondaria di p[illegible] secondo grado, vale a dire per la media inferiore e superiore.

[illegible] potranno iscrivere coloro che sono in possesso dei titoli di studio prescritti dalle vigenti disposizioni per l'accesso all'insegnamento. [a. b.]

Al Teatro Ariston da stasera la 25ª rassegna della canzone d'autore: programma e sorpresa della sigla

Guccini apre il «Tenco 2000»

Ligabue annuncia pausa di riflessione

Francesco Guccini torna a esibirsi al «Tenco» con un mini-concerto E domani riceverà con Ligabue la Targa per la «canzone dell'anno» Stasera è di scena anche Paolo Rossi

[illegible]

Gianni Micaletto

Il grande festeggiato è Roberto Vecchioni, recordman di presenze (25 su 25), ma ci sono altri motivi che fanno del «Tenco 2000», che si apre stasera all'Ariston (ore 21), un'edizione speciale. A cominciare dal ritorno dell'inossidabile Francesco Guccini, che regala agli amici di sempre un mini-concerto (mezz'ora giù di lì) dopo le rare apparizioni degli ultimi anni. E poi, un Luciano Ligabue in [illegible] «pre-sabbatica»: ultima esibizione in pubblico prima di un lungo «ritiro», una pausa di riflessione di almeno un anno. Entrambi emiliani, Guccini e «Liga» al «Tenco» hanno un'altra [illegible] in comune: la Targa per la miglior canzone dell'anno, «Ho ancora la forza», scritta a quattro mani. Il primo chiuderà il programma di questa sera, che inaugura la 25ª edizione della Rassegna della canzone d'autore inventata da Amilcare Rambaldi; il secondo [illegible] di scena domani con un [illegible] acustico del tutto particolare, creato per l'occasione: la sua chitarra e il violino di Mauro Pagani.

Per il resto, la prima serata propone la debuttante Ginevra Di Marco, Targa Tenco per l'opera prima, l'effervescente Paolo Rossi, la sconosciuta Scraps Orchestra, i [illegible] Posse, vincitori della Targa per il miglior album in dialetto, e Rickie [illegible] Jones, Premio Tenco. Il tutto punteggiato dagli interventi dell'imprevedibile Banda Osiris.

Il Club fa sapere che al botteghino dell'Ariston c'è ancora disponibilità di biglietti (poltronissima [illegible] mila, poltrona 45 mila, galleria 25 mila), mentre si profila il tutto esaurito per domani, complice l'inattesa «febbre» che ha colto fans di tutt'Italia [illegible] Nick Cave, altro Premio Tenco. Sabato la grande festa dedicata a Vecchioni, il fedelissimo, l'amico della prima [illegible]. Per lui il Club ha preparato una targa d'argento e l'omaggio di Ornella Vanoni, Banda Osiris, Zoè, che canteranno alcune sue canzoni. Così farà domani [illegible] anche il catalano Joan Isaac.

Segreta, anzi segretissima, come [illegible] tradizione vuole, è invece l'apertura: chi canterà «Lontano, lontano», sigla di sempre della Rassegna? La sorpresa si svelerà solo sul palco.

Intanto, sono aperte le due mostre che fanno da cornice ai 25 anni del «Tenco»: [illegible], «L'arte dell'incontro», è allestita nella saletta soprastante il bar del teatro e raccoglie foto e vignette; l'altra, «notteTenco», è visitabile all'Ariston Roof e racconta i leggendari «dopoteatro».

Un'indagine di Squadra Mobile di Imperia e Sco di Genova rivela un preoccupante smercio di pistole, fucili e tritolo

Traffico di armi, sette arresti

Perquisizioni e sequestri in tutto il Ponente

Qui a fianco, da sinistra, due fasi dell'arresto di Pasquale Nicotera e di Domenico Mileto. Sopra una parte [illegible] materiale sequestrato ieri dalla polizia nel corso dell'operazione «Santa Barbara» (Foto Roberto Ruscello)

[illegible] Gavino

SANREMO

[illegible] chiuso i battenti lo «sportello di armi ed esplosivi», un giro [illegible] compravendita di pistole, fucili [illegible] tritolo che, secondo la Polizia [illegible] il procuratore Gagliano avrebbe rifornito di materia prima il Ponente e anche gli ambienti della malavita. Il bilancio dell'operazione «Santa Barbara», sette arresti e tre avvisi di garanzia per detenzione di armi ed esplosivi, [illegible] estremamente positivo. Il blitz [illegible] stato condotto dalla Squadra Mobile di Imperia e dallo [illegible] di Genova. Gli agenti, che hanno notificato gli ordini di custodia cautelare firmati dal giudice per le indagini preliminari An[illegible] Bonsignorio, sono entrati in [illegible] all'alba e hanno arrestato tutti gli indagati a carico dei quali sono stati rilevati addebiti tali da giustificare la custodia in carcere o agli arresti domiciliari. Questi i nomi degli arrestati: Pasquale Nicotera, [illegible] anni, residente in regione Gurabba [illegible] Vallecrosia; Domenico Mileto, 67 anni, piazza del Popolo, Vallecrosia; Natale Piccolo, 60 anni, via Colombo, Vallecrosia; Sandro Vassallo, 35 anni, San Biagio della Cima; Domenico Crudo, 67 anni, via Saonetta Croirora, Vallecrosia. In carcere anche Marcello Benedetto, [illegible] anni, via Alighieri a Sanremo, raggiunto da un provvedimento agli [illegible]i domiciliari ma portato in prigione per flagranza di reato perchè nalle perquisizione domiciliare è stato trovato in possesso di una pistola. Agli arresti domiciliari, invece, è Marco Nicotera, figlio di Pasquale, 28 anni, di Vallecro[illegible]. I nomi [illegible] tre indagati, invece, sono ancora coperti dal massimo riserbo. Gli agenti del Capo della Mobile, dottor Pier Paolo Fanzone, e [illegible] Capo della Sezione criminalità organizza[illegible] di Genova, dottor Paolo Scrofani, hanno proceduto anche a quattordici perquisizioni domiciliari che hanno portato al sequestro di armi, fucili a ripetizione e mitraglietori oltre a copioso munizionamento. Il tutto sarà sottoposto a perizia tecnica per valutare eventuali manomissioni delle armi (alcune delle quali comunque detenute con regolare denuncia e «spacciate» come collezioni).

Il giro di compravendite sarebbe arrivato anche in Costa Azzurra (di qui la collaborazione di polizia e gendarmerie). Personaggio di spicco nel gruppo di arrestati sarebbe Pasquale Nicotera, già condannato per detenzione abusiva di armi da guerra, ritenuto dagli investigatori in contatto con numerosi pregiudicati del Ponente, in particolare legati alla malavita calabrese. Nicotera avrebbe «fabbricato» anche fucili a canne mozze.

Esplosivo nel cuore di Sanremo

La Procura: «Anche la mala tra gli acquirenti»

Uno dei mitra sequestrati dalla polizia

SANREMO

Malavita, armerie locali compiacenti, armi nascoste nelle campagne e panetti di tritolo occultati addirittura [illegible] centro a Sanremo. L'indagine della polizia sui traffici illeciti ha preso le mosse nel dicembre del '99 proprio da un ritrovamento inquietante avvenuto nei giardini [illegible] Pian di Nave, vici[illegible] al Forte Santa Tecla. Tritolo [illegible] sette cartucce di vario calibro. [illegible] poi ancora un atto di tritolo, rinvenuto nel centro storico dai carabinieri. Il lavoro degli investigatori non [illegible] stato semplice ma in breve si è arrivati all'individuazione di Pasquale Nicotera [illegible] delle altre persone poi raggiunte dagli ordini di custodia cautelare. «Ci [illegible] trovati a che fare - spiega il procuratore Mariano Gagliano - con un fenomeno [illegible] diverso dal solito. Un grosso giro di [illegible] ed esplosivo, con diramazioni anche all'estero, legato in alcune occasioni agli ambienti della malavita. Se qualcuno faceva affari con le armi evidentemente c'era interesse al loro smercio. L'attività investigativa [illegible] è anche fondata sull'allarme sociale legato alla circolazione di armi ed esplosivi, un fatto molto grave».

Gli atti dell'inchiesta, in parte ancora coperti da riserbo, permettono di scoprire la portata del giro d'affari. Doppiette trasformate [illegible] «lupare a canne mozze» e vendute per 300 mila lire. Commercio di sei panetti di tritolo (tra Nicotera Pasquale e Benedetto Marcello, in un episodio sarebbe stato Sandro Vassallo, difeso dall'avvocato Vingiani, a cedere due panetti [illegible] tritolo a Nicotera, poi finiti a Benedetto). Detenzione e vendita di pistole automatiche e a tamburo di vario calibro oltre a pistole classificate come armi da guerra. I periti saranno chiamati anche ad esaminare se le armi sequestrate sono state utilizzate per attentati avvenuti di recente nella provincia di Imperia. [g. ga.]

Sanremo: il presidente Aprosio deluso e preoccupato per la crisi floricola

Caro petrolio, Roma non fa sconti

Il ministro Del Turco pronto a togliere solo l'accisa

Roberto Basso

SANREMO

Da Roma, sul problema del caropetrolio e sulla protesta per ottenere dal governo un Bonus di 300 lire per ogni litro di gasolio impiegato per riscaldare le serre, arrivano brutte notizie. Ottaviano Del Turco, ministro del Tesoro, ieri mattina ha infatti sostanzialmente risposto «picche» alla delegazione della Confagricoltura che [illegible] va chiesto di incontrarlo proprio per illustrargli la grave crisi che sta attanagliando la floricoltura italiana e gli altissimi costi di produzione. Erano presenti Augusto Bocchini, presidente Confagricoltura, il direttore generale Vito Bianco, il presidente della Federazione florovivaistica italiana Roberto Aprosio (di Sanremo), il suo vice Andrea Lazzari e il consulente Claudio Bagnoli. Dalla capitale, raggiunto telefonicamente subito dopo l'incontro [illegible] il ministro, Roberto Aprosio era molto amareggiato. «Sul piano morale e dell'immagine - ha detto - la Confagricoltura [illegible] la sua esclusiva "Protesta gentile [illegible] profumata", [illegible] l'invio di centinaia [illegible] mazzi di fiori [illegible] 32 first lady italiane, [illegible] in testa le mogli del presidente della Repubblica, signora Ciampi, e del presidente del Senato, signora Mancino, ha ottenuto risultati eccezionali. Da soli, siamo riusciti a sensibilizzare l'intera [illegible] al nostro problema [illegible] a far sì che il ministro in persona ci ricevesse ed ascoltasse. Detto questo, però, oltre ad aver ottenuto la quasi-certezza che il governo toglierà dal gasolio l'Accisa, facendo quindi risparmiare a tutti circa [illegible] lire a litro, sul Bonus complessivo di 300 lire, invece, [illegible] dobbiamo farci illusioni. Del Turco e il senatore Sposetti, che è incaricato di analizzare il problema, ci hanno sostanzialmente detto di metterci il [illegible] in pace, che Roma [illegible] ha fondi, che la gara dei telefonini ed altre operazioni [illegible] hanno dato i risultati sperati, che la situazione [illegible] è delle più rosee ed altro [illegible]. Ci è stato anche detto che la Comunità europea non vede [illegible] buon occhio i Bonus, che li interpreta [illegible] "aiuti sul reddito" e quindi li vieterebbe. Addirittura sarebbero [illegible] rischio i Bonus concessi ai camionisti. Insomma, oltre l'Accisa, porte chiuse. Risultato? Il gasolio, che oggi costa mille lire, lo pagheremo [illegible] lire [illegible] litro. Personalmente [illegible] ritengo ancora una cifra proibitiva».

Che fare? Aprosio chiede tempo. «Bisogna valutare - ha detto - se accettare oppure cambiare strategia, altre forme [illegible] lotta, verificare se stavolta sarà possibile [illegible] unitariamente, a livello locale e nazionale, con le altre organizzazioni di categoria. Se può essere utile cambiare ed inasprire anche le forme di protesta».

La delusione tra i produttori è grande. «Personalmente - ha detto Aprosio - [illegible] pronto a riprendere lo sciopero della fame. [illegible] si sceglie la lotta bisogna andare sino in fondo. Lo sciopero della fame si deve fare [illegible] ogni Regione, dobbiamo contattare la Cnn, provocare un caso internazionale».

Solo due pattuglie per controllare di notte città [illegible] frazioni: «Bottini dia a Berrino la delega ai vigili»

Emergenza sicurezza, ecco la «ricetta» di An

Iacobucci: «Chiediamo rinforzi. E serve il presidio del casinò?»

[illegible]

Più controlli sul territorio, attraverso il potenziamento degli organici delle forze dell'ordine e una più razionale distribuzione del personale; un'azione forte a livello parlamentare per colmare le attuali carenze legislative; l'estensione del progetto legato ai vigili di quartiere. Sono queste, in sintesi, le soluzioni indicate dalla federazione sanremese [illegible] An per rispondere al bisogno di maggiore sicurezza [illegible] in città. Il documento sull'ordine pubblico è stato illustrato ieri dal commissario straordinario Massimiliano Iacobucci, [illegible] dai responsabili locali per la Sicurezza, Alessandro Il Grande, e per la Giustizia, Andrea Artioli. «Sanremo non è Napoli o Palermo, ma vive comunque un'emergenza che non dev'essere sottovalutata - osservano -. [illegible] istituzioni devono riacquistare autorevolezza, per porsi come punti di riferimento della popolazione. Purtroppo, nonostante l'impegno e l'abnegazione delle forze dell'ordine, il territorio cittadino è quasi privo di sorveglianza, per carenze di organico e vuoti legislativi».

Da sinistra Alessandro Il Grande, Massimiliano Iacobucci e Andrea Artioli

Il Grande evidenzia [illegible] dato: «Di notte, sono in [illegible] solo una pattuglia dei carabinieri e una della polizia per un territorio con 60 mila abitanti». Aggiunge Artioli: «Non possiamo avere rinforzi solo per il Festival». [illegible] giù con le lamentele che arrivano dalle frazioni «completamente abbandonate», e persino dal centro, dove l'ex mercato dei fiori [illegible] bivacco di tossicodipendenti e riserva di caccia per scippatori e ladri di autoradio». Per non parlare dell'Aurelia, trasformata dalle prostitute in «alcova a cielo aperto». E ancora: [illegible] Pigna, piazza Eroi e piazza S. Siro dormitorio per clandestini e terreno per attività illecite; piazza Colombo e corso Raimondo market dello spaccio.

«In attesa di rinforzi, si potrebbero gestire meglio gli organici attuali - osserva Iacobucci -. A che servono, ad esempio, i posti di polizia al casinò e all'ospedale? L'ordine pubblico ha [illegible] priorità. [illegible] nostro assessore alla Sicurezza, il vicesindaco Gianni Berrino, s'impegna a fondo ma [illegible] ha poteri decisionali». Da qui [illegible] richiesta al sindaco Bottini di cedere la delega alla Polizia municipale all'esponente di An. La richiesta [illegible] formalizzata «senza spirito polemico e durante una [illegible]na conviviale che [illegible] nei prossimi giorni».

Intanto, Berrino culla il sogno di «un vigile per ogni quartiere (2 ore al giorno, dalle 7 alle 19». Ma serve un concorso. [g. mi.]

Molte polemiche all'indomani della gara automobilistica nell'entroterra

Il Rally piace, i tifosi sotto accusa

Protesta in Provincia: «Devastati i boschi»

Giulio Geluardi

IMPERIA

Il Rally di Sanremo: una manifestazione importante, economicamente forse anche vantaggiosa ma che è deleteria per l'ambiente. E' questo il senso dell'interrogazione scritta presentata a Ettore Raineri, presidente del Consiglio provinciale e a Gabriele Boscetto capo della giunta, da sette consiglieri, alcuni capigruppo, rappresentanti di quasi tutte le forze politiche in Consiglio. I firmatari sono Giovanni Gandolfo (Democratici), Zefferino Ardissone (Rifondazione comunista), Luciano Garibaldi (Democratici di sinistra), Gianni Bestagno (Ppi), Mario Spalla (Ds), Eraldo Crespi (Sdi), Vittorio Rovere (Forza Italia). Mancano le firme dei rappresentanti di An e Ccd. Sotto accusa non è la manifestazione in sé, ma il «contorno» creato dalle centinaia di persone che assistono alle prove e che abbandonano ogni genere di rifiuti. «Ma anche - così com'è scritto nell'interrogazione - da materiale degli sponsor e degli organizzatori». E in effetti basta andare a fare un giro nell'entroterra per rendersi conto della situazione.

«La scorsa settimana - denunciano i sette consiglieri - si è svolto il Rally che riteniamo abbia apportato una significativa ricaduta sul comparto turistico di Sanremo e della provincia. Si tratta di un'iniziativa di livello internazionale che auspichiamo continui anche negli anni a venire soprattutto nella formula scelta con svolgimento in Riviera. Dobbiamo tuttavia rilevare un effetto negativo al notevole afflusso di pubblico lungo i percorsi dell'entroterra della manifestazione: una massa di rifiuti di ogni genere, compreso materiale degli sponsor o degli organizzatori, è stata abbandonata sia ai bordi delle strade che nelle aree adiacenti ai posti «tappa». Chi si fosse trovato, come i sottoscritti, nella condizione di transitare lungo tali aree il giorno successivo alla manifestazione rallistica non poteva che rimanere sconcertato dall'offesa all'ambiente e al territorio. Pare che questo fenomeno, che denota sicuramente scarso senso civico e rispetto per l'ambiente, sia un marchio che accompagna tutte le manifestazioni di massa e quindi difficilmente eludibile se non con una azione di prevenzione lenta lunga e costante».

Nelle foto di Manrico Gatti alcune fasi che hanno visto impegnati mezzi e operatori della Croce rossa imperiese. L'ente ha messo in campo cinquanta uomini tra volontari, medici e infermieri professionisti

I consiglieri continuano: «Poichè la Provincia è interessata direttamente alla manifestazione che si svolge su strade di propria competenza chiediamo se sia direttamente coinvolta negli interventi di pulizia e di ripristino delle condizioni igieniche ovvero se gli stessi interventi siano esclusivamente a carico dei Comuni interessati e/o degli organizzatori. Chiediamo inoltre che il prossimo anno la Provincia intervenga sul Comune di Sanremo e sugli organizzatori perchè vengano promossi interventi di informazione e sensibilizzazione preventiva lungo il percorso (cartelli di richiamo al rispetto dell'ambiente, volantini di sensibilizzazione, e altro) e siano posti sul territorio interessato al rally, un numero adeguato di contenitori della raccolta rifiuti, per affiancherare i Comuni negli interventi di ripristino ambientale e nei costi conseguenti». Una considerazione: applicare finalmente anche in Italia le leggi già esistenti che prevedono multe severe e denunce a chi sporca non sarebbe per nulla una cattiva idea.

Croce Rossa

Messi in campo ottanta uomini

SANREMO

Venticinque ambulanze, sette centri mobili, cinque fuoristrada adattati per i soccorsi, e complessivamente un'ottantina di uomini a disposizione dell'organizzazione. Il rally di Sanremo parla anche attraverso queste cifre, indicative dell'impegno e della professionalità messa in campo dalla Croce rossa provinciale. L'apparato è stato approntato con grande cura: ogni unità mobile aveva a disposizione volontari, medici rianimatori e infermieri professionisti. «Equipe altamente specializzate che hanno lavorato in sincronia con i giudici di gara», spiega il coordinatore della Croce rossa Stefano Zerbone.

Tutti i mezzi e gli uomini erano pronti a rispondere alle chiamate della centrale operativa, localizzata al Royal di Sanremo.

La macchina organizzativa ha previsto l'utilizzo dell'elicottero. Anche in questo caso Croce rossa e mezzi aerei hanno lavorato all'unisono. Uno spettatore caduto un muretto in zona Vignai è stato curato, imbragato e portato sull'elicottero. Il ferito aveva una bruttissima frattura esposta a una gamba. Decisiva la presenza dei medici tra i soccorritori della Cri. Può infatti succedere che il trasferimento peggiori le condizioni dell'infortunato, soprattutto di fronte a fratture in punti delicati. «Col medico al nostro fianco la percentuale di rischi diminuisce notevolmente. E' una presenza che infonde sicurezza», ammette soddisfatto il presidente provinciale della Croce Rossa, Vincenzo Palmero. [m. v.]

Stand della Riviera presi d'assalto a Torino

Liguria protagonista al «Salone del gusto»

Lodati i fagioli di Conio e l'aglio di Vessalico Violette candite offerte al ministro Melandri

Stefano Delfino

TORINO

Erano stati preparati assaggi per circa 250 persone, ma a mezzogiorno ne erano già stati smaltiti un migliaio ed era esaurito anche il materiale promozionale, subito rimpiazzato. E' stato preso d'assalto, nella giornata inaugurale del Salone del Gusto, che proseguirà sino a domenica, lo stand con i prodotti agroalimentari della Liguria, allestito dalla Regione al Lingotto. Un successo, sancito anche dalla visita del ministro Melandri, che dopo l'inaugurazione ha fatto una sosta proprio qui: «Le ho offerto un mazzo di violette ed alcune violette candite per ricordarle la nostra Riviera», ricorda con soddisfazione Franco Amoretti, l'assessore all'Agricoltura.

Curato dallo Slow Food, il Salone del Gusto è la più importante vetrina internazionale del settore. E la Liguria, quest'anno è solidamente presente: «Uno stand bomboniera, ingentilito da fiori e piante, per una regione bomboniera», dice Amoretti e ribadisce che «l'obbiettivo della partecipazione è quello di divulgare e valorizzare i nostri prodotti tipici e di qualità, riconosciuti a livello comunitario e nazionale, dall'olio extravergine dop ai vini doc del Ponente e del Levante, oltre naturalmente al basilico e pesto, noti simboli della nostra gastronomia».

Novità al Salone

Il fiore all'occhiello di questa edizione è costituito dal progetto «Presidi di Slow Food», che per la Liguria riguarda otto prodotti assolutamente da porre in salvo nell'Arca del Gusto. Il pubblico che affolla il lingotto (quasi 130 mila visitatori nella scorsa edizione) passa attraverso questa isola, che idealmente è uno spaccato della Liguria tenace, contadina o peschereccia, rimasta abbarbicata ai genuini sapori di un tempo, quelli della cucina della nonna. E molti si incuriosiscono davanti all'asparago violetto o alla trombetta, caratteristica zucchina di Albenga, ai «cicciarelli», pescioli-ni affusolati e senza squame pescati solo nel golfo di Noli e ottimi in carpione, alla acciughe di Monterosso, all'aglio rosso di Vessalico.

Tra i presidi c'è anche quello relativo ai fagioli di Conio, di Badalucco e di Pigna, che l'Apt Riviera dei Fiori, come dice il direttore Pier Antonio Antonetto, «intende fregiare di un marchio di provenienza, come la stessa trombetta». Conio, 120 abitanti, è una frazione di Borgomaro e al stand c'è il sindaco Maria Carla Camia: «L'intero paese ha accolto con entusiasmo l'invito a partecipare». E' la prima volta che Conio appare ad una ribalta così prestigiosa, e tutti ne sono orgogliosi. Non c'è famiglia che non coltivi questi fagioli prelibati che all'origine sono venduti a 18 mila lire al chilo, ma nelle città costano anche 35 mila lire. E domenica salirà a Torino un bus per non perdere l'evento».

Si spandono anche profumi e squillano colori allo stand della Liguria, addobbato con fiori biologici e piante aromatiche, punto d'incontro anche di sindaci come Rosanna Brun, di San Bartolomeo al Mare, o eccellenti produttori di Pigato, come Vladimiro Galluzzo, di Finale. Osserva Gian Carlo Garassino, direttore dell'Apt di Genova, mentre gusta una fetta di focaccia al formaggio di Recco: «E' indispensabile che turismo e agricoltura continuino a collaborare. Soltanto così potrà essere rilanciato il nostro territorio, entroterra compreso».

Non mancano le aziende. Una per tutte, la Isnardi di Pontedassio: «E' la terza volta che veniamo e i risultati sono stati molto buoni», spiega Pier Luigi Garoglio, responsabile del marketing. E non a caso, qui al Salone, Isnardi propone in anteprima una sua nuova linea alimentare, chiamata Bouquet di Liguria, e che offre tonno, acciughe, carciofini e funghi sott'olio, oltre alla passata di pomodoro.

lucazanini.it

Dal mistero alla scienza.

Per conoscere la Sindone attraverso i luoghi biblici,
i reperti storici, le analisi sul lino e seguirne il lungo
itinerario geografico dal medioevo all'inizio del terzo millennio.
Per comprendere con l'ausilio della scienza
il mistero del sudario che,
secondo la tradizione, è stato
il lenzuolo funebre di Gesù Cristo.

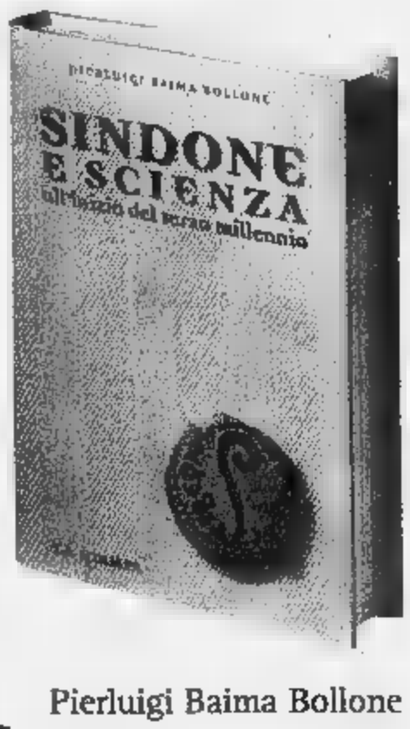

Pierluigi Baima Bollone
SINDONE E SCIENZA
all'inizio del terzo millennio
pp. 284 - 16 tavole a colori
L. 24.000

I VOLUMI "LA STAMPA" DISTRIBUITI DA RCS LIBRI
SONO IN VENDITA NELLE MIGLIORI LIBRERIE
Per informazioni: 011/6568493, oppure edizionilibrarie@lastampa.its.it

I libri de LA STAMPA

È IL MOMENTO DI CAMBIARE...
IL TUO VECCHIO CAPO IN PELLE
VALE ANCORA UN MILIONE.

GRUPPO ALTA ITALIA
Ramello
La Firma in Pelliccia
Pagamento fino a dodici mesi senza interessi *
Arcore (MI) via F. Cavallotti, 34 - tel. 0182.527.10 - Aperto solo il pomeriggio dalle 15 alle 19.30
Sabato e Domenica dalle 10 alle 19.30 - chiuso il Lunedì - www.ramello-pellicce.it
0

Dal 5 al 10 febbraio 2001

LA STAMPA RITORNA TRA I BANCHI DELLE SCUOLE MEDIE INFERIORI DI TUTTA ITALIA

con il grande progetto didattico **"La Stampa in classe"** riservato ai ragazzi di 1ª, 2ª, 3ª media.

È un percorso di lettura "critica" del quotidiano da sviluppare attraverso esercizi guidati, che può essere affiancato alla programmazione ordinaria nella prima metà di febbraio.

L'insegnante interessato ad aderire con la sua classe dovrà compilare **con precisione** il tagliando qui sotto pubblicato.

Tale tagliando dovrà pervenire **entro il prossimo 20 novembre al n° di fax 011/568.24.96**,

solo dopo che l'insegnante abbia ben definito:

- il numero degli studenti partecipanti;
- il numero delle copie da acquistare;
- l'indirizzo, preciso e dettagliato, dell'edicola dove avverrà l'acquisto.

Il materiale per sviluppare gli esercizi (guida, opuscoli, etc.) sarà inviato gratuitamente ed unicamente alle classi aderenti, entro fine gennaio 2001.

Le copie di LA STAMPA **dovranno essere acquistate** dagli studenti **ogni giorno dal 5 al 10 febbraio compresi***.

Compilare chiaramente in stampatello.

SCUOLA MEDIA: *(scriverne per esteso il nome)*

Classe e sez.

Via N°

Città Prov. C.A.P.

Tel. / Preside
(pref. numero)

Nome e cognome dell'insegnante

N° allievi partecipanti N° COPIE CHE ACQUISTERANNO (previsione realistica)

NOME DELL'EDICOLA DOVE AVVERRÀ L'ACQUISTO

Via N° C.A.P.

Città Prov. Tel. / Cellulare /
(pref. numero) *(pref. numero)*

Nome e cognome del TITOLARE DELL'EDICOLA

LA STAMPA

N.B.: Sono necessarie precisione e completezza dei dati, con particolare riguardo al "n° copie/acquisto" (la previsione deve essere realistica) ■ al "nome e indirizzo edicola": per quest'ultimo dato suggeriamo di prendere contatto con l'edicola scelta. Ricordare poi agli studenti di effettuare l'acquisto unicamente presso tale edicola.

*** Il progetto ha piena validità didattica solo se sviluppato tutti i 6 giorni: gli studenti sono pertanto invitati ■ recarsi in edicola quotidianamente.**

ATTENZIONE: Non verranno accettati tagliandi incompleti o compilati in modo generico.

Per informazioni:
Numero Verde
800-243614

Grande Juliette Binoche al cinema, lap-dance all'Incontro, commerciale al Mako

Il grande jazz torna al Louisiana

Suona la band di Fausto Rossi, rock al Bulldog

[redacted] grande jazz al Louisiana Club, l'hard rock al New Bulldog [redacted] la musica del momento al Fitzcarraldo fra gli appuntamenti della serata. Fra i nuovi film grande successo all'America de «L'amore che non muore», di Patrice Leconte, con Juliette Binoche.

[redacted] Appuntamento con il Fausto Rossi Jazzmen, questa sera alle 21,30, al Louisiana Jazz Club, in Via San Sebastiano. Il gruppo è formato da Fausto Rossi alla tromba, Lucio Capobianco al trombone, Claudio Villa al clarinetto, Egidio Colombo al banjo, Roberto Colombo alla chitarra, la cantante Gregoriana Sommazzi, Franco Cantalini alla batteria. Ingresso lire 15 mila, con tessera Louisiana Club.

NEW [redacted] Hard Rock anni '70 con gli Haven [redacted] Black, alle 22, nel music-pub di Serra Riccò.

[redacted] Experimental Jet Set, alle 22, nel locale di Piazza Cavour, a Caricamento. In consolle Crystal, Giugu e Candiru, Sunset Deep Brothers [redacted] tanti ospiti.

[redacted] Lap dance co[redacted] delle, alle 23, nel locale di Genova-Prà.

VANILLA Musica commerciale e revival '60,70 e '80 nella nota discoteca di Sturla, in Via Brigate Salerno.

[redacted] Grande [redacted] alla sala America, in Via Colombo, del film di Patrice Leconte «L'amore che non finisce mai», con Juliette Binoche, Daniel Auteuil, Emir Kusturica.

Juliette Binoche è la protagonista del film «L'amore che non finisce mai»

[redacted] Musica e canzoni dal vivo, alle 23, al music-pub-ristorante Mais di Sturla, in Via [redacted] Tritone, [redacted] Marco Zoccheddu e altri musicisti.

MAKO Musica commerciale, drink e ristorante, alle 23, alla discoteca Makò, in Corso Italia.

MATILDA CAFE' Musica da ascol[redacted] [redacted] ballare. Cigar-bar, bar new age, ristorante e tante novità al Matilda Cafè, in Via D'Annunzio, che ha riaperto i battenti per una lunga stagione invernale.

[redacted]IACOMO Piano bar, buona cucina e dopo cena al Makò, al ristorante Da Giacomo, in Corso Italia, a Genova.

[redacted] Musica live, drink, servizio ristorante, questa sera alle 22, al music-club restaurant cafè di Piazza Piccapietra.

[redacted] Musica reggae, soul e house e special guest cocktails nel [redacted] locale della città antica, in [redacted] Chiabrera 59, a pochi passo da piazza San Lorenzo.

MEMPHIS BELLE Serata [redacted] karaoke, alle [redacted]2, nel pub di Via Oberdan, a Nervi.

LA[redacted] Musica dal vivo, specialità gastronomiche, drink, alle 22 alla Vaschetta, in Via Piacenza, nel quartiere di Staglieno.

ESTORIL Ristorante, pizzeria e discoteca, a partire dalle 22, all'Estoril, in Corso Italia.

KOALA [redacted]UB Musica dal vivo, spuntini, birre [redacted] giochi, alle 22,30, nell'australian pub Koala di Sampierdarena, in Piazza Palmetta (da via Walter Fillak)

[redacted] **HYDE** Musica commerciale anni 60/70/80/90 con il dj Luca Rosack e palco aperto ai musicisti dilettanti, alle 22,30, nel locale di Avegno.

SANTA[redacted] Musica dal vivo, alle 23, al Green Rose. Musica dal vivo , soul, blues, irish, alle 22, al Green Rose, nel lungomare.

[redacted] Tango argentino e scuola di danza, alle 21, al dancing Villa Porticciolo. Drink, musica, videogiochi e aperitivo [redacted] the beach», all'Ultima Spiaggia di San Michele di Pagana, sulla litoranea tra Rapallo [redacted] Santa Margherita. [m. b.]

LA [redacted] A SESTRI LEVANTE

Ripartono, al Polpo Mario, nel «carrugio» di Sestri Levante, le serate gastronomiche autunnali, otto invitanti appuntamenti [redacted] tavola che, fino al 15 dicembre, ogni venerdì, offrono il meglio della cucina a base di pesce , verdure, piatti liguri. La rassegna, annunciata da [redacted] intera pagina del nuovo numero «Polpo Press», il periodico ufficiale del locale di Rudy Ciuffardi, appena uscito, anche in edicola, è suddivisa per varie serate a tema. Domani sera [redacted] in programma quella dedicata ai crostacei, il [redacted] novembre ci sarà la serata del mulino, [redacted] tante specialità a base di farina di grano [redacted] di castagne,il 10 la serata [redacted] grand gourmet, venerdì 17 quella eno-luculliana [redacted] via con le altre, fino al gran finale di venerdi' 15 dicembre con la serata afrodisiaca. Come sempre accade, le serate gastronomiche del Polpò Mario, oltre ad essere all'insegna della grande qualità e del prezzo equo- 60 mila lire , vini doc compresi- [redacted] porta dietro la cultura marinara di Sestri Levante e, naturalmente, la leggenda del Polpo Mario, raccontata in libri, fumetti, articoli che hanno fatto il giro del mondo, come dimostra l'ampio archivio «storico» del ristorante di Sestri Levante. [m. b.]

GIORNO & NOTTE

GOLOSITA'

Cioccolato per Nicolò Paganini

Per festeggiare il duecentodiciottesimo anniversario della nascita di Nocolò Paganini, grazie al Progetto Mercurio promosso dalla Provincia [redacted] Genova, sarà inaugurato domani, alle 12, in via di Porta Soprana, a Genova, un modernissimo laboratorio di pasticceria battezzato «La Casa del Cioccolato», dedicato, appunto, al grande violinista genovese. Artefice dell'iniziativa, che sarà inaugurata dal presidente della Provincia Marta Vincenzi e dal direttore del Banco di Sicilia Franco Silvestri, è Massimo Migliaro, titolare della pasticceria «Traverso» di Bolzaneto, quella che ha creato i famosi cioccolatini «Paganini». Il nuovo laboratorio del centro storico genovese, a pochi passi dalle Torri [redacted] Porta Soprana e dalla Casa di Colombo, [redacted] arredato dai fratelli Pennini.

LIBRI/1

«La palla nel cesto» da Feltrinelli

Presentazione del libro «La palla nel cesto», di Angelo Dellarovere oggi alle 17,30, alla Libreria Feltrinelli, in Via XX Settembre. Il volume sarà presentato dal giornalista Giuseppe D'Amico, con la partecipazione di Pino Gonella, general-manager di Genova-basket. La società offrirà un biglietto omaggio per la prossima partita ai primi cinquanta acquirenti del libro.

[redacted]

Moses Isegawa al Libraccio

Oggi pomeriggio alle 17,30, al Libraccio, in Piazza Rossetti, è in programma un incontro con lo scrittore ugandese Moses Isegawa, seguirà alle 18,30 un dibattito sull'immigrazione dell'Africa Subsahariana. Ingresso libero.

CULTURA

Conferenza di Imarisio a Certosa

Oggi alle 17,30, al Centro Culturale San Bartolomeo della Certosa, in Via Ariosto, lo scrittore genovese Eligio Imarisio terrà una conferenza sul tema «Arte ligure e società italiana all'alba dell'Unità Nazionale (1861)». Ingresso libero.

[redacted]

Silvano Bortolazzi da Mondadori

Oggi alle 17,30, alla Libreria Mondadori, in Via XX Settembre, sarà presentato il libro di poesie di Silvano Bortolazzi «IL» (Mario Baroni editore). Ingresso libero.

CONCERTO

I biglietti per la Cattedrale [redacted] San Lorenzo

I biglietti gratuiti per l'ingresso alla Cattedrale di San Lorenzo il 4 novembre in occasione del concerto di Monteverdi Choir [redacted] dell'English Baroque Soloists sono in distribuzione da ieri presso gli uffici della Gog. La tessera Gog [redacted] dà alcun diritto all'ingresso al concerto. [m. b.]

Prima nazionale al «Duse» del lavoro proposto da Alfredo Arias

Cinismo e provocazione di Copi in un doppio testo da applausi

Roberto [redacted]

GENOVA

Il teatro e il disegno, [redacted] due «anime» di Raul Damonte, in arte Copi, compongono il dittico che Alfredo Arias ha proposto martedì sera al Du[redacted] in prima nazionale. Una produzione del Teatro di Genova [redacted] del Groupe TSE che vede in scena lo stesso Arias accanto a Marilù Mariani.

«Il frigo» è un testo appositamente scritto da Copi per il teatro, mentre «La donna seduta» trae spunto dalle scenette disegnate per anni dall'artista argentino sulle colonne del «Nouvel Observateur». Origini diverse e atteggiamenti psicologici differenti.

In «Il frigo» Copi dialogava con [redacted] stesso, affrontando il tema dell'autodistruzione [redacted] del suicidio [redacted] soluzioni apparentemente ironiche, in realtà calate in un'atmosfera violentemente tragica. In «La donna seduta» (realizzata da Arias già nel 1984 [redacted] la collaborazione dello stes[redacted] Copi [redacted] ripresa ora in una versione più sintetica) il personaggio eternato in tante vignette è, per dirla [redacted] lo stesso regista, una sorta di «portinaia del mondo» che interroga gli altri, alterna parole ficcanti a lunghi silenzi.

Fra i due testi ci sono tuttavia anche evidenti analogie che spiegano il loro accoppiamento: il cinismo, il senso di provocazione, la pessimistica incomunicabilità, al di là delle battute, delle gags divertenti, esprimono una umanità agghiacciante [redacted] perduta (si pensi alla vedova sulla tomba del marito).

C'è anche somiglianza sul piano drammaturgico [redacted] personaggio, assoluto protagonista, affiancato da figure minori che danno vita ai singoli siparietti.

Non era facile, sul piano realizzativo, costruire un'azione teatrale compatta [redacted] materiale di Copi. Non tanto per «Il frigo» che ha una [redacted] linea narrativa, quanto per «La donna seduta», antologia di vignette da accostare l'una all'altra.

La fragilità di tale architettura [redacted] è di tanto in tanto avvertita nell'allentamento del ritmo, nella mancanza di un efficace [redacted] di tensione emotiva. Lo stesso finale [redacted] parso eccessivamente dilatato e fuorviante rispetto all'economia del testo.

L'attore e regista Alfredo Arias

Arias e la Marini, tuttavia, sono bravissimi e hanno [redacted]puto rendere al meglio Copi regalando momenti notevolmente godibili. La loro recita[redacted] risente naturalmente della lingua, ma ripetizioni, piccoli errori [redacted] dimenticanze sono stati abilmente mutati in altrettante gags. Ridono gli stessi attori in scena, quando il testo di Copi si fa particolarmente colorito e pesante: per un attimo dismettono le maschere dei personaggi e si rivolgono al pubblico.

Marilù Marini ha disegnato una splendida donna seduta che sembra davvero [redacted] da un fumetto con una mimica facciale eccezionale e con una gestualità di straordinaria comunicativa.

Da parte [redacted] Arias ha impersonato Copi in «Il frigo» risolvendolo attraverso una recitazione incalzante, [redacted] affannoso dinamismo scenico, specchio dell'agitazione interiore che muove [redacted] motiva l'interessante testo.

Applausi finali calorosissimi. Repliche fino al 12 novembre.

Da Marco Luzzato a Carlo Bo, da Alessandra Bolino a Marco Gualano e tanti altri

La Liguria premia i nomi eccellenti

Tullio Solenghi presenta la serata finale al Ducale

GENOVA

Parte la trentunesima edizione del Premio Regionale Ligure, la manifestazione ideata d[redacted] Don Bruno Venturelli, promossa dalla Regione [redacted] organizzata dalla Fondazione Colombo [redacted] il sostegno di Banca Carige e [redacted] Comune di Genova.

La presentazione è avvenuta ieri mattina nel Salone della [redacted]nca Carige. Nata nel 1970 nella Parrocchia di San Teodoro, la manifestazione è diventata poi un [redacted] istituzionale della Regione e si è arricchito, anno dopo anno, di [redacted] idee e iniziative, trasferendosi dalla storica Piazza Sopranis a diverse importanti sedi cittadine, dal Porto Antico al teatro Carlo Felice.

La serata di consegna del Premio Regionale Ligure [redacted] in programma martedì 31 ottobre, alle 21, nel Salone del Maggior Consiglio di Palazzo Ducale. La serata sarà presentata da Tullio Solenghi, premiato molti anni fa (1974) come «attor giovane».

Il riconoscimento andrà quest' anno al professor Lucio Luzzatto, uno dei m[redacted]ggiori studiosi nel campo della ricerca sul cancro, di recente nominato direttore scientifico dell'Ist.

Tullio Solenghi invitato a presentare la cerimonia di premiazione al Ducale

Oltre al Premio Regionale Ligure saranno consegnati altri [redacted] premi di settore a Sofia Bellelli, la ragazza di Rapallo che ha girato il mondo a bordo di un veliero (Senza Frontiere), Carlo Bo (Letteratura), Alessandra Bolino (Ricerca Scientifica), l'amministratore di Marconi Sandro Gualano (Marconi), lo scultore e ceramista savonese Mario Rosello (Arte), il duo del violinista Mario Trabucco e del chitarrista Josè Scanu (Musica), il velista delle Paraolimpiadi di Sidney Marco Turbiglio (Sport), Fondazione Ansaldo (Pre[redacted] Speciale del sindaco di Genova), il cavaliere Emilio Balestrero, nativo [redacted] Serra Riccò, dal 1947 punto di riferimento della comunità italiana in Svizzera (Premio Liguri nel Mondo).

Durante la serata, il duo Mario Trabucco e Josè Scanu, premiati per la sezione Musica, terranno un breve concerto con musiche di di Nicolò Paganini.

In programma, nel corso della serata a Palazzo Ducale, anche la proiezione di un video tratto dall'Archivio della Fondazione Ansaldo [redacted] un altro dedicato a Fabrizio D[redacted] Andrè, realizzato da Marco Cucurnia. A tutti i premiati verrà consegnata un'opera d'arte del pittore genovese Raimondo Sirotti. L'ingresso alla serata nel salone del Maggior Consiglio di Palazzo Ducale [redacted] libero, fino all'esaurimento dei posti. [m. b.]

Il volume curato da Carla Scarsi, Alberto Giusta leggerà alcune poesie

Viaggio nel parco di Giorgio Caproni

La guida verrà presentata oggi [redacted] Palazzo Tursi

[redacted]

Verrà presentata questo pomeriggio (ore 17) nel Salone di rappresentanza di Palazzo Tursi la «Guida al Parco Culturale Giorgio Caproni» edita da «San Marco d[redacted] Giustiniani».

Interverranno l'assessore alla cultura del Comune Ruggero Pierantoni, Luigi Surdich dell'Università [redacted] Genova e Carla Scarsi, curatrice del volume. L'attore Alberto Giusta leggerà alcune poesie [redacted] Caproni.

«Una guida turistica ad un par[redacted] culturale -[redacted] legge nella presentazione al volume - è [redacted] controsen[redacted] per definizione. E' impossibile descrivere certi specifici luoghi ad un turista curioso, ad un lettore che ricerchi cantoni non più esistenti, sapendo che solo sul volume di versi che porta [redacted] tasca potrà davvero documentarsi ed ispirarsi».

E' dunque [redacted] guida nella memoria, nelle evocazioni, nelle atmosfere, favorite dalla pubblicazione di foto d'epoca in grado di restituire immagini [redacted] tutto dimenticate.

Il poeta Giorgio Caproni

Se ciò vale per Genova, profondamente mutata [redacted] questi decenni [redacted] forse irriconoscibile dagli stessi vecchi genovesi, altrettanto non [redacted] per la Val Trebbia che, tagliata fuori dall'autostrada, ha mantenuto almeno in parte intatto il rapporto fra uomo e natura.

E lì si ritrovano i paesi cari [redacted] Caproni, da Montebruno a Rovegno.

La guida si snoda lungo un viaggio immaginario condotto dal filo delle poesie caproniane che parte da Genova a ponente nella più volte frequentata Arenzano per soffermarsi a lungo sul centro storico, avviandosi poi, dopo aver toccato Borgoratti lungo il Bisagno. «Il punto di stazione da cui guardo Genova [redacted] è quello scelto ad arte del turista - ha scritto Caproni in «Genova di tutta la vita» - E' un punto di stazione che si trova dentro di me. Perchè Genova l'ho [redacted] dentro. Anzi Genova sono io. Sono io che sono fatto di Genova. Per questo, anche [redacted] nato a Livorno (altro porto, altra città mercantile) mi sento genovese...». [r. i.]

Protagonisti due pianisti, Lanfranchi e Pasquero, docenti del Paganini

Gli 80 anni dell'Unione dei ciechi

Concerto al Carlo Felice per festeggiare l'evento

GENOVA

Il [redacted] ottobre del 1920 veniva fondata a Genova l'Unione italiana dei ciechi. L'ottantesimo [redacted] sarà festeggiato oggi con una serie di iniziative.

Questa mattina alle ore [redacted] nella Cattedrale di San Lorenzo il cardinale Dionigi Tettamanzi celebrerà la Santa Messa. Alle 10,15 verrà scoperta una [redacted]rga nell'atrio del Carlo Felice e alle 10,30 nell'Auditorium verrà pronunciato un discorso commemorativo, [redacted] conclusione della parte più ufficiale delle manifestazioni.

Lo stesso Carlo Felice ospiterà la [redacted] (ore 21) un articolato concerto. Protagonisti [redacted] due pianisti docenti [redacted] Conservatorio Paganini. Luciano Lanfranchi interpreterà il Concerto K 466 di Mozart, Marco Pasquero il Concerto n.2 di Chopin.

Accompagneranno gli ensembles orchestrali delle Alpi e del Mare in collaborazione con l'Orchestra Sinfonica del Piemonte.

Il pianista Luciano Lanfranchi

Il programma sarà completato dall'Ouverture «La Grotta [redacted] Fingal» [redacted] Mendelssohn e dall'Iono [redacted] Belmonti al SS. Crocifisso «Cantata del Giubileo 2000» per tenore e orchestra: [redacted] solista Massimo La Guardia.

«Gli ottant'anni dell'Unione Italiana dei Ciechi - si legge nel depliant pubblicato per la giornata celebrativa - rappresenta[redacted] un lungo cammino [redacted] lotta contro il pregiudizio e l'ingiustizia, l'emarginazione, lotta che ha portato i ciechi ad integrarsi sempre più nel contesto sociale, dalla scuola al lavoro. Negli anni [redacted] internet, multimedialità, nuove tecnologie, [redacted] prevalenza basate sul dato visivo, mentre abbattono ostacoli alla comunicazione ed annullano le distanze, sembrano innalzare nuove barriere per chi non vede. Per l'Unione italiana ciechi la sfida è battere la logica del profitto e del mercato a tutti i costi [redacted] garantire l'accesso dei minorati della vista alle nuove tecnologie, per cofermarli protagonisti del nostro tempo». [r. i.]

Microsoft. "Dove vuoi andare oggi" e il logo Office ■ marchi registrati ■ Microsoft Corp.

Microsoft
Dove vuoi andare oggi?®

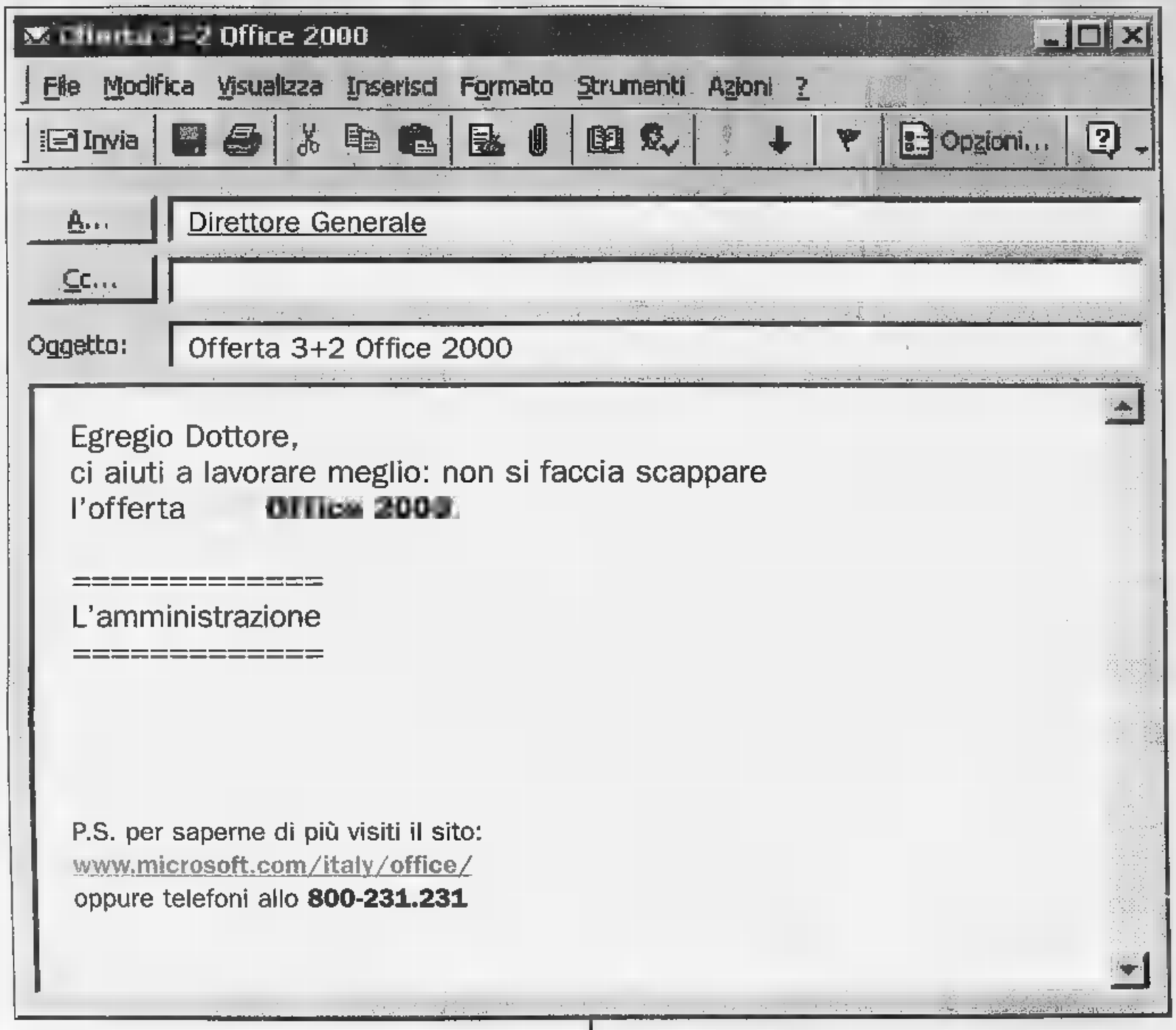

Offerta 3+2 Office 2000

FINO AL 31/01/01 PUOI ACQUISTARE 5 LICENZE DI **OFFICE** 2000 AL PREZZO DI 3.

Ecco una buona notizia da far girare alla velocità della posta elettronica: **tutte le aziende che entro il 31 gennaio 2001 acquisteranno attraverso contratto EasyOpen almeno tre licenze di Office 2000, riceveranno altre due licenze di Office 2000 della medesima versione incluse nel prezzo.** L'offerta è valida sia per gli acquisti ■ nuove licenze, sia per licenze aggiornamento di tutte le versioni di Office 2000 (questa promozione ■ limitata ad un solo acquisto per ogni azienda). **Ma non solo:** per chi vuole ancora di più è possibile acquistare Office 2000 Premium ■ prezzo di Office 2000 Professional. **■ non ■■■■■ ■ul:** le due offerte sono cumulabili! Leggete e inoltrate: tutti i vantaggi di Office 2000 non sono mai stati così convenienti.

Per saperne ■ più chiamate il numero verde **800-231.231** oppure visitate il sito **www.microsoft.com/italy/office/**

Microsoft Office2000

È IL MOMENTO DI CAMBIARE...
IL TUO VECCHIO CAPO IN PELLE
VALE ANCORA UN MILIONE.
CAMBIALO
CON UN BUONO
FIAT
FAST
APERTO
DOMENICA
GRUPPO ALTA ITALIA
Ramello
La Firma in Pelliccia

STRADE SEMPRE PIÙ A RISCHIO | PER I TUTORI DEL TRAFFICO

CONTRAVVENZIONI [redacted] CITTA'

L'ultima statistica [redacted] dello scorso anno. Nel '99 il corpo di polizia municipale di Torino ha elevato 477 mila contravvenzioni per violazioni al codice della strada. Di queste 3.352 erano per eccesso di velocità. «Le multe non sono più la nostra principale attività» commentava allora il comandante Vincenzo Manna.

OLTRAGGIO DEPENALIZZATO

La depenalizzazione dell'oltraggio [redacted] pubblico ufficiale rientra tra i provvedimenti della riforma del giudice unico. L'art. 341 del codice penale prevedeva la condanna da sei mesi a due anni di [redacted] Ora il pubblico ufficiale insultato deve presentare querela [redacted] un qualsiasi cittadino.

Vigili urbani, guerra a mani nude

Dall'inizio dell'anno 60 agenti aggrediti

L'ultima volta è capitato ieri, al mercato ortofrutticolo. Erano le 8. Due vigili, un uomo e una donna, si [redacted] avvicinati ad un ragazzo che stava dando fastidio. «Non può stare qui dentro; è area riservata ai commercianti, deve andare via», gli hanno spiegato con [redacted] buone. Alla vista delle divise, però, il ragazzo ha iniziato ad insultare tutti, ha spintonato gli agenti, quindi è passato alle vie di fatto. Il finale è scontato. Massimo Cannone, 28 anni, torinese, [redacted] una lista di precedenti penali lunga così, è stato arrestato. L'accusa: resistenza [redacted] lesioni a pubblico ufficiale: uno degli agenti, tentando di bloccarlo, si [redacted] fratturato un dito e ne avrà per almeno un [redacted]. La [redacted] collega ha una distorsione a [redacted] spalla, per lei i tempi [redacted] guarigione saranno più brevi.

Con i due vigili aggrediti ieri mattina il [redacted] di civich torinesi che, dall'inizio dell'anno, [redacted] finiti in ospedale per lesioni provocate da persone che stavano fermando o controllando ha sfiorato quota [redacted] santa. Ovvero: poco meno della metà degli infortuni sul lavoro degli agenti di polizia municipale sono dovuti ad aggressioni. E [redacted] sempre da parte di delinquenti, ma anche di cittadini fermati per un controllo o persone normalmente tranquille che ad un certo punto esplodono e se la prendono [redacted] prima divisa che incontrano.

Adesso, al comando [redacted] XI febbraio, c'è rabbia tra i civich. «In queste condizioni - dicono - lavorare è diventato impossibile e troppo rischioso». Tutti [redacted] concordi: «La gente non [redacted] rispetta più. Se ne infischia della divisa e se dobbia[redacted] adottare un provvedimento che non gli garba reagiscono». Purtroppo non soltanto a male parole, ma con botte. Qualche volta va bene: i giorni di malattia [redacted] pochi, quattro, cinque dieci. A volte [redacted] male, com'è accaduto ieri mattina alla pattuglia in servizio [redacted] mercato ortofrutticolo.

Un episodio che ha provocato un'alzata [redacted] scudi anche da parte dei sindacati della polizia municipale. Chiedono maggiori garanzie, maggiore attenzione, da parte dell'amministrazione, ai problemi della incolumità del personale. «L'unica nostra difesa - dice Vito Musto, uno dei delegati alla sicurezza - è nella pistola. Ma fare ricorso all'arma non sempre [redacted] conveniente; anzi, può risultare addirittura più pericoloso che affrontare i malintenzionati a [redacted] nude. Oppure bloccare scippatori o delinquenti solo con la persuasione». Qualcuno, però, di tanto in tanto la pistola la estrae comunque, se non altro a scopo intimidatorio.

L'ultima volta è accaduto ad agosto quando, per fermare un giovane extracomunitario che aveva tagliato a colpi di mannaia due dita ad un commerciante, un vigile tirò fuori l'arma dalla fondina nonostante fosse in mezzo alla gente. «E che altro poteva fare? Quello aveva in mano [redacted] machete [redacted] aveva già ferito una persona. Per fortuna non ha sparato altrimenti sarebbero stati guai seri», dicono in [redacted] i colleghi che, quel giorno, gli furono inviati di rinforzo dagli operatori della centrale.

Che il lavoro del vigile sia sempre più pericoloso e [redacted] rischio lo conferma anche il vicesindaco Domenico Carpanini. «Purtroppo queste cose accadono sempre più di frequente. Ma l'amministrazione [redacted] può decidere più di tanto per quanto riguarda la dotazioni della polizia municipale. Questi [redacted] argomenti regolati [redacted] leggi nazionali [redacted] regionali». E intanto annuncia che presto arriveranno i metal-detector portatili, affidati agli agenti in servizio nelle zone più a rischio.

«Almeno - commenta Carpanini - potranno rendersi immediatamente conto se la persona che hanno fermato è armata oppure no».

[l. pol]

Il vicesindaco e responsabile della polizia urbana **Domenico Carpanini**: «Mi rendo conto che il [redacted] del vigile non è facile. Dare più armi? Non spetta a noi decidere. In materia la competenza è dello Stato o delle Regioni». I sindacati chiedono un tavolo dove affrontare tutti i problemi legati alla sicurezza degli agenti in [redacted]

L'ultimo episodio ai Mercati Generali
Ma la situazione è diventata più difficile con la depenalizzazione dell'oltraggio

«Non facciamo paura a nessuno»

Il sindacalista: le regole vanno cambiate

intervista

Lodovico Poletto

TUTTO è peggiorato da quan[redacted] l'oltraggio [redacted] pubblico ufficiale è [redacted] depenalizzato. Adesso se [redacted] automobilista ti manda a quel paese oppure [redacted] insulta [redacted] un [redacted] non puoi più reagire. Una volta, invece, era diverso. L'oltraggio era un deterrente; bastava dire di non esagerare e molte volte le questioni si risolvevano in un attimo. Oggi, invece, quando sei sulla strada rischi di ricevere prima un "vaffan..." poi [redacted] bella scarica di botte...».

Vito Musto, [redacted] uno dei delegati alla sicurezza sul lavoro del corpo di polizia municipale, sulla strada ha passato tutta la vita. Prima in divisa e adesso in borghese, alla sezione di polizia giudiziaria, e i problemi della categoria li conoscere benissimo. Compreso quello delle aggressioni.

Se il deterrente dell'oltraggio [redacted] venuto meno, la divisa, però, incute ancora un po' di timore?

«Quella dei vigili, a quanto pare, proprio no. E poi non è questione di timore, [redacted] di rispetto della gente che lavora. Oggi siamo visti solo come coloro che fanno le multe. Non ci considerano vere forze di polizia, gente che nelle situazioni di emergenza [redacted] fa in quattro per aiutare gli altri».

Secondo lei, quindi, nei confronti di polizia, carabinieri [redacted] Guardia di finanza [redacted] diverso l'atteggiamento della gente?

«Un po' sì, [redacted] poche le persone [redacted] che reagiscono con loro. Anche perché incarnano quelli che [redacted] quando c'è da risolvere [redacted] grosso guaio. E quindi il rispetto della loro divisa [redacted] maggiore».

Lei lavora sulla strada da anni. Qual è la situazione di maggior rischio alla quale [redacted] va incontro svolgendo la vostra professione?

«Non [redacted] n'è una [redacted] particolare. L'aggressione può arrivare dal ragazzino o dall'energumeno grande [redacted] grosso: dall'automobilista che viene multato oppure dallo scippatore che stai tentando di fermare. Non si può fare una casistica, anche perché potresti avere [redacted] reazione tutto sommato gentile anche dalla persona dalla quel meno te lo aspetteresti. Certo, lavorare in certa [redacted] vuol dire essere più esposti di altri...».

Fa riferimento ai colleghi che operano a Porta Palazzo?

«Sì, ma non soltanto loro. Penso [redacted] che a quelli in servizio notturno, a quelli che devono svolgere compiti in altre zone difficili e delicate della città».

Esistono strumenti che, secondo lei, si potrebbero adottare per rendere più sicuro il lavoro dei vigili?

«Non ci sono molte strade. Oggi, durante un intervento, si possono [redacted] solo adoperare le mani o la pistola. Ma l'arma [redacted] si può estrarre ad ogni piè sospinto: va usata solo in [redacted] di effettiva necessità. E anche [redacted] le [redacted] non si può esagerare. Fino a qualche anno fa, invece, gli agenti avevano in dotazione il manganello. [redacted] quello, forse, [redacted] un deterrente».

Si potrebbe reintrodurre?

«Questo è un problema di ordinamento [redacted] di scelte politiche. Bisogna sedersi attorno ad un tavolo e ragionare. Tenendo, però, ben presente che un agente di polizia municipale non può fuggire se qualcuno viene a chiedergli aiuto».

Era accusato di aver favorito aziende fornitrici di manifestazioni regionali

Condannato l'ex assessore Angeleri

Nove mesi per abuso e falso all'esponente del Ccd

Nino Pietropinto

Antonello Angeleri, ex assessore al Turismo in Regione, ora consigliere Ccd, e il suo [redacted] collaboratore Angelo Feltrin favorirono alcune aziende nelle forniture a manifestazioni sovvenzionate dalla Regione. E' il verdetto emesso ieri dai giudici della prima sezione del tribunale che hanno condannato Angeleri a 9 mesi di carcere e inflitto 4 mesi e 10 giorni a Feltrin. L'ex [redacted] ora consigliere regionale ha avuto anche un [redacted] di interdizione dai pubblici uffici che resta però congelato dalla condizionale. Sono [redacted] invece assolti, per «non aver commesso il fatto» i titolari delle ditte beneficiarie: questi ultimi [redacted] sarebbero cioè attivati, né adoperati in alcun modo per ottenere il vantaggio. Si sarebbero cioè limitati a beneficiare della scelta rimanendo però passivi. Il tribunale ha ritenuto cioè che c'è stata qualche irregolarità [redacted] parte [redacted] Angeleri e Feltrin, entrambi presenti alla lettura della sentenza, [redacted] senza che venissero coinvolte le ditte.

La storia che si conclusa ieri in aula [redacted] quella della «Europeade 96», di «Giochi senza frontiere» [redacted] «Mondiali di cross» sempre del '96. Una storia che tre anni fa portò alle dimissioni di Angeleri, allora aderente a Forza Italia e as[redacted] al Turismo e scatenò roventi polemiche in Consiglio regionale. All'accusa [redacted] «favoritismi» l'ex assessore, difeso dall'avvocato Lageard (che ha commentato: «Confido che in appello si farà chiarezza»), ha sempre replicato: «Non [redacted] vero, non ho imposto [redacted] le mie scelte. Ho seguito la prassi dei miei predecessori, mi sono cioè rivolto all'Apt, l'azienda per la promozione del turismo». Dei favori del politico avrebbero beneficiato gli imprenditori Raffaele Sampaoli, della Sorico, Paolo Zago, Rosanna Falciola e Sandro Spreafico della «Essedue». Che fornirono pasti, opuscoli, magliette e altro materiale utilizzato nelle varie manifestazioni. «Perché sono state scelte proprio quelle ditte? - [redacted] è chiesto in aula [redacted] pm Corsi - e perché [redacted] Andrea Flamini, cioè Giandoja, Angeleri fece sapere che [redacted] voleva i fondi per l'Europeade, doveva rivolgersi alla Sorico e alla Zago?». Flamini ha spiegato in aula che gli vennero indicati quei nomi, [redacted] «solo come suggerimento». Angelo Feltrin, difeso dagli avvocati Giardini e Mazza, era accusato solo di abuso (il tribunale lo ha scagionato dal capo di imputazione riguardante Giochi senza frontiere), mentre Angeleri [redacted] anche [redacted] falso perché in [redacted] delibera aveva fatto scrivere che «sono state seguite tutte [redacted] procedure previste». E non era vero, [redacted] ha ritenuto anche il tribunale.

La Regione stanziò circa 300 milioni per l'Europeade, 50 milioni per i mondiali di cross e 200 milioni per «Giochi [redacted] frontiere». Il pm Corsi aveva chiesto [redacted] anno e due mesi di carcere per Angeleri, 6 mesi per Feltrin [redacted] 4 per gli imprenditori. Questi ultimi hanno sempre negato di aver avuto favori. E il tribunale ha accolto in pieno questa tesi assolvendoli con formula ampia.

La Procura contro l'affidamento [redacted] servizi sociali

«Dell'Utri deve scontare la sua pena in carcere»

[redacted] appreso solo ieri, a distanza di 24 ore dall'udienza svoltasi in camera di consiglio, che la procura [redacted] rale ha espresso parere contrario alla richiesta di Marcello Dell'Utri di evitare il [redacted] e [redacted] affidato in alternativa al servizio sociale. La sentenza torinese di condanna del fondatore di Publitalia e parlamentare di Forza Italia per fatture false è diventata definitiva dopo la pronuncia della Cassazione (2 anni, un mese [redacted] 22 giorni [redacted] reclusione) [redacted] le polemiche seguite alla motivazione di quel provvedimento sono destinate ad essere rilanciate da uno degli argomenti sostenuti dal sostituto procuratore generale Bruno Rapetti, martedì, di fronte al tribunale di sorveglianza torinese: l'aver Dell'Utri denunciato Pierluigi Onorato, il giudice estensore di quella sentenza. Ne ha dato notizia lo stesso parlamentare: «Mi sfugge la pertinenza delle osservazioni del pg, e mi sembra addirittura paradossale che un procedimento penale nel quale [redacted] persona offesa [redacted] utilizzato ai miei danni solo perché l'indagato è un magistrato».

[redacted] si sarebbe lasciato sfuggire la grossa gaffe citando le pendenze di Dell'Utri (fra cui la più importan[redacted] il processo per concorso esterno in associazione mafiosa che lo vede imputato [redacted] Palermo). Immediata è stata la bagarre [redacted] aula e n[redacted] prova [redacted] due [redacted] mezzo di discussione, con i legali del parlamentare, Alberto Mittone e Paolo Siniscalchi, all'attacco dell'accusa sotto gli [redacted] chi del collegio del Tribunale di sorveglianza presieduto da Paolo Gibelli.

L'altro ieri è anche emersa un'altra circostanza molto curiosa: si è [redacted] che Dell'Utri ha cambiato 4 volte domicilio nelle ultime settimane (l'ultimo è stato fissato presso [redacted] circolo privato di cui è presidente) e notificargli [redacted] fissazione dell'udienza è diventata un'impresa incompiu[redacted] Per questo motivo - difetto di notifica - i giudici potrebbero forzatamente decidere di rinviare l'udienza a nuovo ruolo.

[al. ga.]

Università degli Studi di Torino — Facoltà di Economia

L'ESPERIENZA DEL MICROCREDITO NEL MONDO

Introduzione: Prof. Daniele Ciravegna
Preside Facoltà di Economia

La Banca Grameen
Prof. Muhammad Yunus

Il Microcredito in Africa
dott. Michele Boario (Senegal)

Il Microcredito [redacted] America Latina
Padre Giacinto Franzoi, IMC
(Amazzonia colombiana)

Il Microcredito nelle grandi città
dott. Alessandro Antoniazzi,
Fondazione San Carlo di Milano

Il Microcredito nelle imprese sociali
dott. Felice Scalvini,
Compagnia Sviluppo Imprese Sociali, Roma

VENERDÌ 27 OTTOBRE 2000
ORE 10.00-13.00

Università degli Studi di Torino
Facoltà di Economia
Aula Magna Luciano Jona
C.so Unione Sovietica, 218 bis - Torino

Per informazioni: tel. 011.517.60.35

REGENCY [redacted]
vuoi sapere "ON LINE" qual è il tuo livello di
INGLESE, FRANCESE, TEDESCO, SPAGNOLO,
PORTOGHESE [redacted] ITALIAN [redacted] FOREIGNERS"
http//www.regency.it

FUNERALE CLASSICO
a 2 milioni 500 mila

L'impresa "Il Giubileo" offre un funerale classico a 2.500.000 lire e un funerale di lusso a lire [redacted]00. I prezzi comprendono: tutte le pratiche (Chiesa, Comune, Cimitero), baro accessoriato, trasporto con autofunebre Mercedes (esclusi eventuali diritti comunali, necrofori)

Paga caro il Funerale solo chi [redacted] si informa!

C'è anche chi non si informa [redacted] paga cinque, sei, addirittura otto milioni per un funerale: cifre elevatissime, purtroppo all'ordine del giorno, che spesso non trovano giustificazione nel servizio erogato!

Decesso in Ospedale: ecco cos'è successo.

«... Mi hanno detto che occorreva subito un'Onoranza Funebre e me ne hanno consigliato una disponibile e di fiducia. Nonostante fossi dubbioso per tutto ciò che [redacted] letto sui giornali, ho accettato lo stesso *senza informarmi altrove*: il risultato è che ho speso quasi il doppio per il funerale ...»

ONORANZE FUNEBRI
Sede
C.so Bramante 56 - (TO)
Tel. 011.663.30.05

Dolci Advertising

E' inverno. Copritevi.

BMW e Castrol. Incontro ai vertici della tecnologia. www.bmw.it

BMW C1. WINTERPROOF.

E' proprio l'inverno, quando più conviene [illegible] la [illegible] ideale per scoprire C1. Munale più [illegible] più vi [illegible] comodo tetto, parabrezza, terqer [illegible] e ABS. Pu [illegible] teddo più [illegible] il comfort della sella e delle maniglie riscaldate.
C1 è l'unica due ruote con cinture di sicurezza che si [illegible] senza casco. L'unica ad aver superato crash test perché dotata di cellula protettiva che [illegible] degli urti. Le [illegible] davvero a prova d'inverno. Venite a provarle presso il nuovo showroom

Ligurauto

Via Repubblica, 34
Tel. 0183 710856
IMPERIA

Placere guidare

DAL 20 OTTOBRE
Antico Frantoio "Censin da Bea"
Aperto
venerdì sera e sabato sera
solo su prenotazione
0335 - 8212981/2

LA STAMPA
PAGINA 39 GIOVEDÌ 26 OTTOBRE 2000

IMPERIA~SANREMO
E PROVINCIA

IMPERIA VIA ALFIERI 10, TELEFONO 01837911, FAX 0183 273106, E-MAIL IMPERIA@LASTAMPA.IT. SANREMO VIA ROMA 176 TELEFONO 0184 59001 0184 500765 E-MAIL SANREMO@LASTAMPA.IT
PUBLIKOMPASS S.P.A. IMPERIA VIA ALFIERI, 10, TELEFONO 0183 273373, FAX 0183 273106 SANREMO VIA ROMA 176, TELEFONO 0184 501555-56, FAX 0184 501179

Frantoio Borgomaro
Menù invernale con zenzin, funghi, tartufi, stoccafisso, lumache...
PRENOTATE!!
TEL. 0335.8212981/2

Si svolgono all'Istituto Chirone di Sanremo

Insegnanti di sostegno Ecco i corsi universitari

Saranno formati a Sanremo, in appositi corsi universitari, attuati secondo le più moderne linee di condotta europee, gli insegnanti specializzati nel sostegno agli alunni portatori di handicap. L'iniziativa è promossa dall'Ateneo di Macerata precisamente dalla facoltà di Scienze della formazione. L'università marchigiana ha scelto la propria sede, nella città dei fiori, nei locali dell'Istituto Tecnico Chirone, in via Galilei 77.

Il corso è articolato in un biennio. Il superamento degli mi finali conferirà ai frequentanti il diploma di specializzazione polivalente per le attività di sostegno alle in presenza di alunni in situazioni di handicap.

Al corso potranno essere am- massimo persone, delle quali 20 nella di scuola materna ed elementare altre 20 nella di scuola secondaria di primo e secondo grado, vale dire per la media inferiore e superiore.

Si potranno iscrivere coloro che sono possesso dei titoli di studio prescritti dalle vigenti disposizioni per l'accesso all'insegnamento. [a. b.]

Al Teatro Ariston da stasera la 25ª rassegna della canzone d'autore: programma e sorpresa della sigla

Guccini apre il «Tenco 2000»

Ligabue annuncia pausa di riflessione

Francesco Guccini torna a esibirsi al «Tenco» con mini-concerto
E domani riceverà con Ligabue la Targa per la «canzone dell'anno»
Stasera è anche Paolo Rossi

Gianni Micaletto
SANREMO

Il grande festeggiato è Roberto Vecchioni, recordman di presen- 25), ci sono altri motivi che fanno del «Tenco 2000», che si apre all'Ariston (ore 21), un'edizione speciale. A ritorno dell'inossidabile Francesco Guccini, che regala agli amici di sempre un mini-concerto (mezz'ora o giù di lì) dopo rare apparizioni degli ultimi anni. E poi, un Luciano Ligabue in versione «pre-sabbatica»: ultima esibizione in pubblico prima un lungo «ritiro», pausa di riflessione di almeun . Entrambi emiliani, Guccini «Liga» al «Tenco» hanun'altra cosa in comune: la Targa per la miglior canzone dell'anno, «Ho la forza», scritta a quattro mani. Il primo chiuderà il programma di questa sera, che inaugura la 25ª edizione della Rassegna della canzone d'autore inventata da Amilcare Rambaldi; il secondo sarà di scena domani con un set acustico del tutto particolare, creato per l'occasione: la sua chitarra e il violino di Mauro Pagani.

Per il resto, la prima serata propone la debuttante Ginevra Marco, Targa Tenco per l'opera prima, l'effervescente Paolo Rossi, la sconosciuta Scraps Orchestra, i 99 Posse, vincitori della Targa per il miglior album in dialetto, e Rickie Lee Jones, Premio Tenco. Il tutto punteggiato dagli interventi dell'imprevedibile Banda Osiris.

Il Club fa sapere che al botteghino dell'Ariston c'è ancora disponibilità di biglietti (poltronissima 60 mila, poltrona 45 mila, galleria 25 mila), mentre si profila tutto esaurito per domani, complice l'inattesa «febbre» che ha colto fans di tutt'Italia di Nick Cave, altro Premio Tenco. Sabato la grande festa dedicata Vecchioni, il fedelissimo, l'amico della prima ora. Per lui il Club ha preparato una targa d'argento e l'omaggio di Ornella Vanoni, Banda Osiris, Zoè, che canteranno alcune sue canzoni. Così farà domani sera anche il catalano Joan Isaac.

Segreta, anzi segretissima, come tradizione vuole, è invece l'apertura: chi canterà «Lontano, lontano», sigla di sempre della Rassegna? La sorpresa si svelerà solo sul palco.

Intanto, sono aperte le due mostre che fanno da cornice ai 25 anni del «Tenco»: una, «L'arte dell'incontro», è allestita nella saletta soprastante il bar del teatro e raccoglie foto e vignette; l'altra, «notteTenco», è visitabile all'Ariston Roof e racconta i leggendari «dopoteatro».

Un'indagine di Squadra Mobile di Imperia e Sco di Genova rivela un preoccupante smercio di pistole, fucili e tritolo

Traffico di armi, sette arresti

Perquisizioni e sequestri in tutto il Ponente

Qui a fianco, da sinistra, due fasi dell'arresto di Pasquale Nicotera e di Domenico Mileto. Sopra parte materiale sequestrato ieri dalla polizia nel dell'operazione «Santa Barbara» (Foto Roberto Ruscello)

Gavino
SANREMO

Ha chiuso i battenti lo «sportello di armi ed esplosivi», un giro di compravendita di pistole, fucili e tritolo che, secondo Polizia e il procuratore Gagliavrebbe rifornito di materia prima Ponente e anche gli ambienti della malavita. Il bilancio dell'operazione «Santa Barbara», sette arresti e tre avvisi garanzia per detenzioned esplosivi, è estremamente positivo. Il blitz stato condotto dalla Squadra Mobile di Imperia e dallo Sco di Genova. Gli agenti, che hanno notificato gli ordini di custodia cautelare firmati dal giudice per le indagini preliminari Anna Bonsignorio, entrati in azione all'alba hanno arrestato tutti gli indagati a carico dei quali stati rilevati addebiti tali da giustificare la custodia carcere o agli arresti domiciliari. Questi i nomi degli arrestati: Pasquale Nicotera, 60 anni, residente in regione Gurabba a Vallecrosia; Domenico Mileto, 67 anni, piazza del Popolo, Vallecrosia; Natale Piccolo, 60 anni, Colombo, Vallecrosia; Sandro Vassallo, 36 anni, San Biagio della Cima; Domenico Crudo, 67 anni, via Saonetta Croirora, Vallecrosia. In carcere anche Marcello Benedetto, anni, via Alighieri a Sanremo, raggiunto da un provvedimento agli arresti domiciliari ma portato in prigione per flagranza di reato perchè nelle perquisizione domiciliare stato trovato in possesso di una pistola. Agli arresti domiciliari, invece, Marco Nicotera, figlio di Pasquale, 28 anni, di Vallecrosia. I nomi dei tre indagati, invece, sono coperti dal massimo riserbo. Gli agenti del Capo della Mobile, dottor Pier Paolo Fanzone, e Capo della Sezione criminalità organizzata di Genova, dottor Paolo Scrofani, hanno proceduto anche a quattordici perquisizioni domiciliari che hanno portato al sequestro di armi, fucili a ripetizione e mitragliatori oltre a copioso munizionamento. Il tutto sarà sottoposto perizia tecnica per valutare eventuali manomissioni delle armi (alcune delle quali comunque detenute con regolare denuncia e «spacciate» come collezioni).

Il giro di compravendita sarebbe arrivato anche in Costa Azzurra (di qui la collaborazio- di polizia e gendarmeria). Personaggio di spicco nel gruppo arrestati sarebbe Pasquale Nicotera, già condannato per detenzione abusiva di armi da guerra, ritenuto dagli investigatori contatto con numerosi pregiudicati del Ponente, in particolare legati alla malavita calabrese. Nicotera avrebbe «fabbricato» anche fucili a canne mozze.

Esplosivo nel cuore di Sanremo

La Procura: «Anche la mala tra gli acquirenti»

Malavita, armerie locali compiacenti, armi nascoste nelle campagne panetti di tritolo occultati addirittura in centro Sanremo. L'indagine della polizia traffici illeciti ha preso le nel dicembre del proprio da un ritrovamento inquietante avvenuto nei giardini di Pian di Nave, vicino al Forte Santa Tecla. Tritolo e sette cartucce vario calibro. E poi ancora un etto di tritolo, rinvenuto nel centro storico dai carabinieri. Il lavoro degli investigatori non è stato semplice ma in breve si è arrivati all'individuazione di Pasquale Nicotera delle altre persone poi raggiunte dagli ordini di custodia cautelare. «Ci siamo trovati a che fare - spiega procuratore Mariano Gagliano - con un fenomeno criminoso diverso dal solito. Un grosso giro di armi ed esplosivo, con diramazioni anche all'estero, legato in alcune occasioni agli ambienti della malavita. Se qualcuno faceva affari con armi evidentemente c'era interesse al loro smercio. L'attività investigativa si è anche fondata sull'allarme sociale legato alla circolazione di armi ed esplosivi, fatto molto grave».

Gli atti dell'inchiesta, parte ancora coperti da riserbo, permettono scoprire la portata del giro d'affari. Doppiette trasformate «lupare a canne mozze» e vendute per mila lire. Commercio di sei panetti di tritolo (tra Nicotera Pasquale e Benedetto Marcello, un episodio sarebbe stato Sandro Vassallo, difeso dall'avvocato Vingiani, a cedere due panetti di tritolo Nicotera, poi finiti a Benedetto). Detenzione e vendita di pistole automatiche e a tamburo di vario calibro oltre pistole classificate armi da guerra. I periti saranno chiamati anche ad esaminare le armi sequestrate sono state utilizzate per attentati avvenuti recente nella provincia Imperia. [g. ga.]

Uno dei mitra sequestrati dalla polizia

Sanremo: il presidente Aprosio deluso e preoccupato per la crisi floricola

Caro petrolio, Roma non fa sconti

Il ministro Del Turco pronto a togliere solo l'accisa

Da Roma, sul problema del caropetrolio sulla protesta per ottenere dal governo un Bonus di 300 lire per ogni litro di gasolio impiegato per riscaldare le serre, arrivano brutte notizie. Ottaviano Turco, ministro del Tesoro, ieri mattina ha infatti sostanzialmente risposto «picche» alla delegazione della Confagricoltura che aveva chiesto di incontrarlo proprio per illustrargli la grave crisi che attanagliando la floricoltura italiana e gli altissimi costi di produzione. Erano presenti Augusto Bocchini, presidente Confagricoltura, il direttore generale Vito Bianco, il presidente della Federazione florovivaistica italiana Roberto Aprosio (di Sanremo), il suo vice Andrea Lazzari e il consulente Claudio Bagnoli. Dalla capitale, raggiunto telefonicamente subito dopo l'incontro il ministro, Roberto Aprosio era molto amareggiato. «Sul piano morale e dell'immagine - ha detto - la Confagricoltura con la sua esclusiva "Protesta gentile e profumata", con l'invio di centinaia mazzi di fiori 32 first lady italiane, in testa le mogli del presidente della Repubblica, signora Ciampi, e del presidente del Senato, signora Mancino, ha ottenuto risultati eccezionali. Da soli, siamo riusciti a sensibilizzare l'intera nazione al problema e far che il ministro in persona ci ricevesse ed ascoltasse. Detto questo, però, oltre ad aver ottenuto la quasi-certezza che il governo toglierà dal gasolio l'Accisa, facendo quindi risparmiare a tutti circa 70 lire a litro, sul Bonus complessivo di lire, invece, non dobbiamo farci illusioni. Del Turco e il senatore Sposetti, che incaricato di analizzare il problema, ci hanno sostanzialmente detto di metterci il in pace, che Roma non ha fondi, che la gara dei telefonini ed altre operazioni non hanno dato i risultati sperati, che la situazione non delle più rosee ed altro ancora. Ci stato anche detto che la Comunità europea non vede buon occhio i Bonus, che li interpreta come "aiuti sul reddito" e quindi li vieterebbe. Addirittura sarebbero a rischio i Bonus concessi ai camionisti. Insomma, oltre l'Accisa, porte chiuse. Risultato? Il gasolio, che costa mille lire, lo pagheremo 930 lire circa a litro. Personalmente la ritengo una cifra proibitiva».

Che fare? Aprosio chiede tempo. «Bisogna valutare - ha detto - se accettare oppure cambiare strategia, altre forme di lotta, verificare se stavolta sarà possibile agire unitariamente, livello locale e nazionale, le altre organizzazioni di categoria. Se può utile cambiare ed inasprire anche forme di protesta».

La delusione tra i produttori grande. «Personalmente - ha detto Aprosio - sono pronto a riprendere lo sciopero della fame, se sceglie la lotta bisogna andare sino in fondo. Lo sciopero della fame si deve fare in ogni Regione, dobbiamo contattare la Cnn, provocare un caso internazionale».

Solo due pattuglie per controllare di notte città e frazioni: «Bottini dia Berrino la delega ai vigili»

Emergenza sicurezza, ecco la «ricetta» di An

Iacobucci: «Chiediamo rinforzi. E serve il presidio del casinò?»

SANREMO

Più controlli sul territorio, attraverso il potenziamento degli organici delle forze dell'ordine una più razionale distribuzione del personale; un'azione forte a livello parlamentare per colmare le attuali carenze legislative; l'estensione del progetto legato ai vigili di quartiere. Sono queste, in sintesi, le soluzioni indicate dalla federazione ese di An per rispondere al bisogno di maggiore sicurezza in città. Il documento sull'ordine pubblico è stato illustrato ieri dal commissario straordinario Massimiliano Iacobucci, e dai responsabili locali per la Sicurezza, Alessandro Il Grande, per la Giustizia, Andrea Artioli. «Sanremo non è Napoli o Palermo, ma vive comunque un'emergenza che non dev'ess- sottovalutata - -. Le istituzioni devono riacquistare autorevolezza, per porsi come punti di riferimento della popolazione. Purtroppo, nonostante l'impegno l'abnegazione delle forze dell'ordine, territorio cittadino quasi privo di sorveglianza, per carenze di organico e vuoti legislativi».

Il Grande evidenzia un dato: «Di notte, sono in servizio solo una pattuglia dei carabinieri una della polizia per un territorio con 60 mila abitanti». Aggiunge Artioli: «Non possiamo rinforzi solo per il Festival». E giù le lamentele che arrivano dalle frazioni «completamente abbandonate», e persino dal centro, dove l'ex mercato dei fiori «è bivacco di tossicodipendenti e riserva di caccia per scippatori e ladri di autoradio». Per non parlare dell'Aurelia, trasformata dalle prostitute in «alcova a cielo aperto». E ancora: Pigna, piazza Eroi e piazza S. Siro dormitorio per clandestini terreno per attività illecite; piazza Colombo e corso Raimondo market dello spaccio.

«In attesa di rinforzi, si potrebbero gestire meglio gli organici attuali - osserva Iacobucci -. A che servono, ad esempio, i posti di polizia al casinò e all'ospedale? L'ordine pubblico ha la priorità. Il nostro assessore alla Sicurezza, il vicesindaco Gianni Berrino, s'impegna a fondo ma non ha poteri decisionali». Da qui la richiesta al sindaco Bottini di cedere la delega alla Polizia municipale all'esponente di An. La richiesta sarà formalizzata «senza spirito polemico e durante un conviviale che si terrà nei prossimi giorni».

Intanto, Berrino culla il sogno di «un vigile per ogni quartiere 12 al giorno, dalle 7 alle 19». Ma serve un concorso. [g. mi.]

Da sinistra Alessandro Il Grande, Massimiliano Iacobucci e Andrea Artioli

Il leader dei portuali è ottimista: «Trattiamo con una multinazionale»

In porto i traffici vanno a rilento

Colpa dell'olio, ma il fatturato è invariato

Maurizio Vazzaro
IMPERIA

La crisi dell'olio, coincisa con il fallimento dell'azienda Borelli (200 miliardi di debiti), ha contribuito a rendere passivo, rispetto a un anno fa, il bilancio dell'attività nel porto commerciale di Imperia. A fine ottobre le merci movimentate nello scalo ammontavano a 78 mila tonnellate, in gran parte costituite da grano fatto arrivare dal pastificio Agnesi. L'aumento dei carichi di grano (+ 20 mila tonnellate rispetto allo stesso periodo del '99), ha solo in parte compensato il crollo verticale dell'olio (- mila tonnellate), dovuto appunto al crollo della Borelli ma anche alla crisi che attanaglia il mercato. Tuttavia va anche detto che, per quanto riguarda il fatturato, il bilancio, rispetto a un anno prima, si può dire alla pari. Se da una parte incideva parecchio sul numero di tonnellate lavorate, l'olio dall'altra risultava scarsamente determinante sul fronte dei ricavi.

Lello Ardoino, consigliere della Porto d'Imperia Spa, ex sindacalista e portuale, interpreta così le cifre: «Una prima lettura evidenzia appunto un trend negativo. Ma un'analisi più ragionata evidenzia anche che, a fronte di un calo dell'83 per cento di un traffico storico come quello dell'olio, che lo scorso anno rappresentava il 60 per cento del totale, il calo complessivo è stato solo del 18 per cento. Ciò significa un recupero in altri settori e l'apertura verso altre, interessanti prospettive».

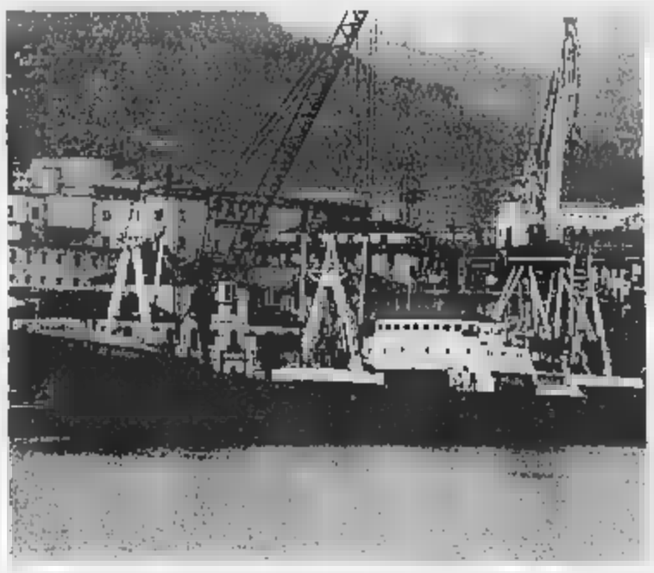
La crisi dell'olio ha fatto diminuire i traffici nel porto commerciale di Imperia

Già, le prospettive: il presidente della Compagnia portuale Maresca, Valdimiro Calcagno, è ottimista. La società sta trattando con un'importante multinazionale per acquisire nuovi traffici. La trattativa si preannuncia lunga, ma, se le cose dovessero andare come tutti sperano, potrebbe addirittura derivarne un incremento occupazionale. Attualmemente la Maresca consta di una quindicina di soci. Analizzando l'attività in questi 2000 si possono notare altri segni positivi: è iniziata una collaborazione con la Ferrero, che ha mandato a Imperia diversi carichi di nocciole. Un rapporto che potrebbe divenire ancora più duraturo e proficuo per il porto commerciale se nei prossimi mesi si verificheranno alcune favorevoli circostanze a cui fa cenno lo stesso Calcagno: «Intanto speriamo che finiscano presto i lavori per la , la strada di collegamento col Piemonte. Quando l'opera sarà ultimata, il nostro scalo potrà competere Savona, diventandone in pratica l'alternativa. Un passo importante sarà l'eventuale acquisizione di una porzione di area dell'ex olea, tornata in concessione alla Capitaneria. Ci auguriamo di rientrare nella prossima spartizione. Ci servono spazi per lo stoccaggio delle merci e soprattutto ci vuole un capannone. Abbiamo perso già troppi carichi perchè non potevamo garantire un'adeguata protezione alle merci».

Come vede il futuro del porto commerciale imperiese? «Sono fiducioso - risponde Calcagno - Credo che una realtà piccola come la nostro meriti di essere rivalutata. Sono convinto inoltre che da noi i clienti ottengano un servizio più rapido ed efficiente. Anche perchè è possibile instaurare un contatto diretto con il fruitore. A Genova, dove tutto è mastodontico, questo non è possibile. Credo poi nelle sinergie il porto turistico. Non è escluso che si vada nella direzione di un'unica società che gestisca i due scali (il turistico è condotto dall'Imperia mare Spa), nell'ottica di una parziale riconversione del lavoro. I vantaggi? Una marcata potenzialità, la riduzione delle spese, l'aumento della gamma di servizi da offrire».

Una modifica permette di portarne il numero a 12

Tra giunta e opposizione lite anche sugli assessori

Enrico Ferrari
IMPERIA

L'ultima seduta di Consiglio comunale è stato un succedersi di schermaglie fra maggioranza e opposizione. Lo scontro ha riguardato le modifiche e le integrazioni allo Statuto, che hanno visto salire a 12 il numero massimo di assessori, in precedenza fermo a otto. Già la Giunta Berio aveva aumentato il numero, che prima era di sei. La minoranza, nonostante le dichiarazioni rassicuranti del sindaco, ha menato fendenti anche sul caso dell'isola ecologica per raccolta di materiale ferroso a Montegrazie.

Le variazioni allo Statuto sono state approvate 27 voti a favore contro 13 contrari, la minoranza non ha risparmiato frecciate, legate alla «crescita» (per ora soltanto virtuale, però) degli assessori. Il consigliere Giovanni Trucco, del Ds, ha osservato: «Non potete risolvere i vostri problemi interni aumentandone il numero». Il sindaco Luigi Sappa ha replicato: «Abbiamo semplicemente recepito quello che stabilisce la legge, fissando questo tetto. Per ora, comunque, gli assessori restano otto». E' stato però fatto notare che tra i banchi lo spazio per eventuali nuovi arrivati c'è già. Altre polemiche si sono registrate sulla decisione di portare il numero vice presidenti da due a uno, su suggerimento del Coreco, e sul mantenimento della disposizione che consente ai consiglieri comunali di entrare nei Consigli delle società partecipate (osservano gli amministratori: «La richiesta della minoranza, che voleva annullare questa norma, era in contrasto con quello che invece è possibile, ad esempio, a Genova: inoltre, la presenza di un consigliere permette di esercitare anche una funzione di controllo sulle società»).

Gabriella Badano, consigliere dei Verdi, continua inoltre a chiedere spiegazioni sul progettato deposito dell'Eco Imperia in località Ciappa a Montegrazie. In un'interrogazione all'ufficio Urbanistica, osserva come «la concessione edilizia n. 163 del aprile 2000, con il quale è autorizzava la realizzazione di un muretto di recinzione, dovesse essere trasmessa in copia alla Soprintendenza Beni ambientali e architettonici di Genova, che ha la facoltà di annullare la stess entro 60 giorni dal ricevimento degli atti». E prosegue: «Tale trasmissione non è stata attuata, quindi la pratica risulta sospesa». Rincara la dose Brunella Ricci (ppi): «Per "svista" si è scelto un sito classificato dal piano regolatore generale come zona S, di salvaguardia e non, come forse erroneamente inteso, di servizi. Il sito, poi, è vincolato dal decreto Galasso. La viabilità nella è e resta problematica. La richiesta di Eco Imperia non riguarda soltanto materiale ferroso, ma anche altro materiale ingombrante e, certamente, l'uso dell'isola non è riservato solo al territorio circostante».

NOTIZIE FLASH

FURTO

Rubano una hina e veng arrestati

Hanno portato via l'aùto a una ragazza e si sono dati alla fuga. Ma polizia e carabinieri li hanno rintracciati poco dopo e arrestati. In manette sono finiti Francesco Adami, 19 anni, di Imperia e il nordafricano Abdellaziz Mottachi, 18 anni, che abita a Pontedassio. Un terzo complice, minorenne, è stato denunciato. Il gruppetto ha rubato Fiesta in piazza Nino Bixio a Oneglia ma l'auto, dopo che la proprietaria ha dato l'allarme, è stata rintracciata e bloccata in via Trento. Adami e lo straniero sono stati arrestati, il loro amico minorenne denunciato. [b. v.]

SCUOLA

Palestra fatiscente all'Ipc ginnastica all'aperto

I ragazzi dell'Ipc fanno ginnastica all'aperto, sulla spianata dei Peri, perchè la palestra ex Eca è senza spogliatoi. La decisione di non utilizzare l'impianto è stata presa dal preside Luciano Ramella (quelli del Classico invece vi fanno lezione regolarmente). Da tempo si chiedono interventi per rendere accettabile, dal punto di vista strutturale e igienico, l'ex Eca. I lavori per cui si erano spesi cento milioni si erano limitati alla tinta ale pareti e alla sistemazione delle tegole (erano stati inoltre sostituiti i caloriferi e messe le vetrate). Pure lo spiazzo interno dell'istituto, che avrebbe dovuto essere coperto con il tartan, ha il pavimento sbriciolato. Perciò gli allievi dell'Ipc fanno ginnastica di fuori. In caso di pioggia? «Staranno in classe», ammonisce il capo d'istituto. [a. b.]

FOTOGRAFIE

Pubblicati i nomi dei vincitori del concorso

Il Circolo Castelvecchio ha reso noti ieri i dei vincitori del 6° concorso fotografico dal titolo «Lavoro, tradizioni, giochi e personaggi del Ponente ligure». Nella categoria fotoamatori si è classificata al primo posto Sandra Maglio «Le calze della Giacomina». Nel settore Scuole, invece, la palma del migliore è andata alla classe IV^ della elementare «Il Castillo» di Sanremo con «Il pescatore». Le opere sono esposte alla Galleria «Il Rondò». [a. b.]

RIC

Popolazione scolastica senza alunni nomadi

Imperia risulta agli ultimi posti come presenza di alunni nomadi nelle scuola della provincia. Su tutto il territorio che va da Ventimiglia a Cervo, infatti, contrariamente a quanto accade in moltissime altre città d'Italia, 37 istituti di ogni ordine e grado, non risulta alcun iscritto che sia nomade. E' il risultato di una ricerca fatta dal ministero della Pubblica istruzione. [a. b.]

IMPERIA

A opera dei vigili

E' scattato il censimento degli agricoltori

IMPERIA. L'Amministrazione comunale di Imperia ha dato il via alle operazioni relative al 5° censimento generale dell'Agricoltura. Un'incombenza che ritorna ogni dieci anni per fotografare la situazione delle aziende agricole, forestale e zootecniche su tutto il territorio nazionale.

Spiega il vice sindaco Alessio Saso: «L'Ufficio del Censimento allestito nel nostro Comune ha avviato procedure per poter completare entro la fine del mese i rilevamenti necessari. Le verifiche sono state affidate a una dozzina di persone già pratiche di tali procedure, quasi tutti appartenenti al Corpo della Polizia municipale. Questi incaricati faranno visita nei prossimi giorni al domicilio degli imprenditori agricoli per raccogliere i dati sulle varie coltivazioni. I moduli dovranno essere sottoscritti dagli interessati.

I dati rilevati non possono avere, per legge, alcun rilievo di ordine fiscale. Gli imprenditori non contattati sono inviati a presentarsi in Comune. [a. b.]

PIEVE DI TECO

Lo precisa l'assessore

Statale 453 lavori fermi per i lampioni

PIEVE DI TECO. La variante alla statale 453 della Valle Arroscia nell'abitato di Borghetto d'Arroscia, ultimata da diversi mesi, non è stata ancora aperta al traffico per un problema di sicurezza. Lo afferma l'assessore regionale Trasporti Vittorio Adolfo rispondento alle lamentele espresse alcuni giorni fa dal sindaco di Pieve di Teco, Renzo Brunengo. Secondo l'esponente della giunta regionale, la nuova strada non potrà entrare in funzione se prima non sarà modificato l'impianto di illuminazione.

Dice lo stesso Adolfo: «I controlli effettuati hanno evidenziato l'impossibilità di aprire al traffico la variante, in quanto sarebbero venute a mancare le condizioni minime di sicurezza per la circolazione stradale. E' stato pertanto avviato, da parte dell'Anas, un nuovo progetto di illuminazione conforme alle direttive».

L'iter è stato subito avviato e i lavori sono già stati consegnati. La scadenza è slittata quindi al gennaio 2001. [a. b.]

IMPERIA

Lunedì in Consiglio

Crisi all'Enaip La protesta va in Provincia

IMPERIA. Lunedì sera i lavoratori Enaip e i sindacati occuperanno il Consiglio provinciale di Imperia. L'annuncio è stato dato ufficialmente ieri dalle organizzazioni sindacali Cgil, Cisl e Uil che intendono con questa forte iniziativa di protesta porre l'accento sulla gravità delle conseguenze del «fallimento» dell'Ente di formazione nel campo dell'occupazione.

Dicono Claudio Porchia della Cgil, Roberto Fiore della Uil e Claudio Rocchi della Cisl: «Con l'occupazione del Consiglio provinciale vogliamo chiedere che 35 dipendenti dell'Enaip rimasti senza lavoro vengano riassunti dagli altri Enti di formazione che sicuramente assorbiranno i corsi dell'ente fallito. Chi preleva i corsi di formazione dovrà prendersi carico anche dei dipendenti. Non ci sono alternative. Comunque chiediamo l'istituzione di un tavolo permanente di trattative sul tema dell'Enaip con l'assessore Francesco Castagnino. E vogliamo sapere chi sono i responsabili del fallimento». [a. b.]

Nei prossimi giorni saranno decisi gli ultimi interventi dell'anno

Illuminazione e manifestazioni Le circoscrizioni chiudono il 2000

IMPERIA

Per le circoscrizioni, il 2000 è già quasi in archivio: in questi giorni, sono previste riunioni che stabiliranno gli ultimi lavori nei quartieri e la manifestazioni natalizie. Il programma più nutrito è quello preparato dalla Prima, che abbraccia un vasto territorio alla periferia di Porto.

La prima circoscrizione si riunisce domani, alle 21, nella sede di via Centrale. Spiega il presidente Tiziano Guarise: «Impiegheremo 15 milioni per l'acquisto di giochi e pavimentazione antitraumatica per le scuole materne frazione Piani e Borgo Prino. In questo modo, proseguiremo gli interventi avviati due anni fa, un'analoga iniziativa che riguardava plesso di via degli Ulivi. L'arrivo di torrette e scivoli in legno sarà anche un modo per ovviare a problemi strutturali: i giardini delle scuole, ad esempio, non sono in condizioni ottimali».

Gli altri punti all'ordine del giorno sono tutti legati al potenziamento dell'illuminazione: molte zone ai sobborghi di Porto infatti immerse nell'oscurità. Tra questi, via Littardi, nella zona del collaudo dei veicoli della Motorizzazione civile: «Qui, in corrispondenza di un incrocio pericoloso, si trova un palo, ma senza il punto luce. Nella zona sono già avvenuti incidenti».

Tiziano Guarise (1ª circoscrizione)

Altri lampioni andranno collocati lungo la strada per Torrazza di frazione Clavi e in via Dolcedo, all'intersezione con strada comunale Monta dei Sotti. Infine, è in programma la fornitura materiale elettrico per gli operai che amplieranno la rete di illuminazione pubblica nel centro storico di frazione Piani: il potenziamento rientra nei piani elaborati dal Comune.

Lunedì alle 21.30, nella sede di via Carducci, il Consiglio della seconda circoscrizione (centro di Porto Maurizio) dovrà decidere le manifestazioni natalizie: tra le proposte, animazione nei carrugi e un concerto di musica sacra. E' anche prevista la risposta del presidente Fabio Garibbo a un'interpellanza del suo vice, Elena Martini. Nei giorni scorsi, si è riunita anche la quarta circoscrizione: è stato approvato l'acquisto di 8 panchine da sistemare alla periferia di Oneglia. [e. f.]

LETTERE AL GIORNALE

Architettura a Taggia una proposta

In relazione all'articolo apparso il 4 ottobre scorso su «la Stampa», inerente alla istituzione di una facoltà di architettura a indirizzo specifico, il Circolo Culturale «Stella polare» desidera contribuire al dibattito formulando alcune proposte:

1) Ubicazione della facoltà: si propone l'importantissimo centro storico di Taggia, in uno dei suoi prestigiosi palazzi (ad esempio, per quanto possibile, il palazzo Spinola). Contribuisce a tale scelta la vicinanza di Taggia al Dipartimento delle Alpi Marittime che ha problematiche storiche, urbanistiche e ambientali molto simili a quelle liguri.

2) Indirizzo della facoltà: dopo il biennio propedeutico, triennio di specializzazione mirato al recupero e al restauro dei centri storici della Liguria, della vicina Provenza e anche dei paesi della comunità europea e del bacino mediterraneo. Un indirizzo potrebbe essere rivolto all'architettura dei giardini e dei parchi naturali e in genere alla sistemazione dell'ambiente e del verde, in breve alla salvaguardia del territorio, anche in sede di realizzazione di opere pubbliche e di interventi di privati.

L'indirizzo proposto prevede quindi la formazione di professionisti «polivalenti», la cui figura non è ancora probabilmente prevista da nessun coordinamento universitario ma sicuramente possibile, grazie alla sua flessibilità e alla crescente attenzione della pubblica opinione verso il recupero e la valorizzazione delle proprie radici storiche, artistiche e culturali, di trovare e creare nuove e interessanti opportunità di lavoro.

Marino Stragapede, presidente del Circolo Culturale «Stella Polare» e gli altri amici firmatari della presente in pertanto le istituzioni (oltre evidentemente agli organi collegiali della scuola, alle forze politiche e sindacali), a un incontro-dibattito da tenersi al più presto in modo da portare la proposta, che adesso così brevemente esposta, all'attenzione e alle valutazioni dell'opinione pubblica.

Nell'ormai lontano 1987 una serie di incontri e di dibattiti e la raccolta di settemila firme a calce alla petizione per l'istituzione dell'Università del Ponente ligure genitori, docenti e di studenti, crearono le necessarie premesse per la creazione di quello che ora è diventato il Polo Univeritorio Imperiese.

Il centro culturale «Stella Polare» ha sede a Porto Maurizio in piazza Ricci 8, al 2° piano ed è aperto al pubblico tutti i giorni dalle 17 alle 19, per la raccolta di adesioni e di ulteriori suggerimenti in ordine a quanto proposto.

Appare evidente che la buona riuscita dell'iniziativa andrebbe ad accrescere in misura significativa il prestigio della provincia di Imperia e ad arricchirla sul piano culturale, dell'immagine e, secondo noi, anche economico.

Marino Stragapede, Severino Arobbio, Lino Cazzadori e Guido Del Noce, Imperia

Preghiamo i lettori di essere sintetici e preferibilmente inviare testi dattiloscritti. Le lettere prive di firma leggibile, indirizzo e recapito telefonico non saranno pubblicate.
Le lettere vanno inviate a
LA STAMPA
Redazione di Imperia
via Alfieri 10, telefax: 0183.273.106, e-mail: imperia@lastampa.it
Redazione di Sanremo
Roma 176, telefax: 0184.500.765 e-mail: sanremo@lastampa.it

NUMERI UTILI

AMBULANZE (tutta la provincia)

118 Imperia Soccorso

AUTOAMBULANZE

118 (num. unico anche per Imperia). **Bordighera:** 0184-252.525. **Vallecrosia:** 0184-295.455. **Diano:** 0183 - 494.112. **Dolceacqua:** 0184 - 206.878. **Ospedaletti:** 0184 - 884480. **Pieve:** 0183 - 36.377. **Pontedassio:** 0183 - 279.700. **Pornassio:** 0183 - 325.132. **Taggia:** 0184 - 475385 S. Stefano: 0184 - 486.000. **Sanremo:** 0184 - 507710; 0184 - 505.050. **Arma:** 0184 - 41.444. **Ventimiglia:** 0184 - 351.175; 0184 - 232000

ASSISTENZA

Telefono Amico: tel. 0183-290.450. Ore 18-24. Numero verde 167.515224.

FARMACIE DI TURNO

Le farmacie restano aperte dalle 8 alle 12 e dalle 16 alle 19,30 eccetto quelle di turno. **Imperia:** Capovilla, p.zza tel. 0183293591 *Rebagliati*, corso Garibaldi 2 tel. 018361882; **Sanremo:** *Alla Foca*, corso Matuzia tel. 0184662233. Farmacie che assicurano la reperibilità in provincia: **Diano-Cervo-S. Bartolomeo, notturno comprensorio:** *Guglielmi*, via Roma 83, 0183/495095 (Diano Marina). **Arma di Taggia:** *Del Torto*, via S. Francesco, 10 tel 0184443590 (Arma) **Bordighera-Vallecrosia:** *Zitomirski*, via Col.Aprosio 196, 0184 294319 (Vallecrosia). **Ventimiglia:** *Zitomirski*, via Col. Aprosio 196, 0184 294319 (Vallecrosia) **Farmacie in altri centri della provincia** (l'elenco non tiene conto di eventuali turni): **Camporosso:** *Marre*, via V. Emanuele 62, t. **Dolceacqua:** *Muratorio*, p.zza Matteotti 2, t. 0184-206.133. **Ospedaletti:** *Marcoz*, via Matteotti 106/108, t. 0184-689.015. **Pieve:** *Cappi*, c.so Ponzoni 70, t. 0183-36.209 **Riva:** *Nuvoloni*, p.za Bixio 42, t. 0184-485.754. **S. Stefano:** *Nuvoloni*, p.za Cavour 14, t. 0184- 486.662.

OSPEDALI

EMERGENZA SANITARIA (richiesta ambulanza): 118, per tutta la provincia. Ospedale Imperia: 0183-7941. **Sanremo:** 0184-5361. **Bordighera:** 0184-2751. **Ventimiglia:** 0183-91.524.

GUARDIA notti e tel. 167-564.400. **Guardia odontoiatrica:** 9-12, t. 0183-299.908.

VIGILI DEL : 115.

FORESTALE: 1515.

GUARDIA COSTIERA: 1530.

IN CITTA' E FUORI

IMPERIA

Incontro su Nietzsche

Domani alle 21 al Centro culturale polivalente di piazza Duomo a Porto Maurizio, il Circolo Rosselli di Imperia, organizza una «serata con Nietzsche». L'iniziativa rientra negli «Incontri-Begegnungen». Interverranno il prof. Elio Matassi dell'Università Roma e il dottor Simone Zacchini dell'Ateneo di Siena. [a. b.]

DIANO

Un di «fitboxe»

La Palestra «Dinamica» via Capocaccia 33 a Diano Marina propone corsi di Fitboxe, di difesa personale e di massaggio tonico rilassante. Negli stessi locali si svolgono anche corsi di ballo latino americano. Per informazioni telefonare allo 0183-406871. [a. b.]

PIEVE DI TECO

Mercatino dell'usato

Domani si svolgerà nelle strade del centro di Pieve il mercatino dell'antiquariato e dell'usato. Saranno presenti espositori provenienti dal Piemonte, dalla Francia e dalla Liguria. [a. b.]

IMPERIA

A lezione di yoga

Oggi alle 15.30, nella sede dell'Unitre, in piazza Ulisse Calvi a Oneglia dottor Giuseppe Bruno terrà una lezione di Farmacologia. Alle 17 un corso yoga curato da Piero Gazzano. [a. b.]

IMPERIA

Festa dei compleanni

Oggi alle 16, al Centro sociale «L'Arcobaleno» di via Privata Gazzano 6, Imperia, è in programma la «festa mensile dei compleanni». Saranno festeggiati coloro che hanno compiuto gli anni a ottobre. [a. b.]

IMPERIA

I colori di Monte Toraggio

Oggi alle 21.15, proiezione di diapositive a ingresso libero nel cinema Imperia, di via Unione, a Oneglia, la propone il Club alpino di Imperia: il socio Zefferino Ramoino propone «Quattro passi tra i colori (Monte Toraggio)» e «Incontro con le vette». Sarà l'occasione nper scoprire le bellezze naturali delle vallate ponentine, attraverso le immagini. [a. b.]

Molte polemiche all'indomani della gara automobilistica nell'entroterra

Il Rally piace, i tifosi sotto accusa

Protesta in Provincia: «Devastati i boschi»

Giulio Geloardi
IMPERIA

Il Rally di Sanremo: una manifestazione importante, forse anche vantaggiosa ma che è deleteria per l'ambiente. E' questo il senso dell'interrogazione scritta presentata a Ettore Raineri, presidente del Consiglio provinciale e a Gabriele Boscetto capo della giunta, da sette consiglieri, alcuni capigruppo, rappresentanti di quasi tutte le forze politiche in Consiglio. I firmatari sono Giovanni Gandolfo (Democratici), Zeffirino Ardissone (Rifondazione comunista), Luciano Garibaldi (Democratici di sinistra), Gianni Bestagno (Ppi), Mario Spalla (Dsi), Eraldo Crespi (Sdi), Vittorio Rovere (Forza Italia). Mancano le firme dei rappresentanti di An e Ccd. Sotto accusa non è la manifestazione in sè, ma il «contorno» creato dalle centinaia di persone che assistono alle prove e che abbandonano ogni genere di rifiuti. «Ma anche - così com'è scritto nell'interrogazione - da materale degli sponsor e degli organizzatori». E in effetti basta andare a fare un giro nell'entroterra per rendersi conto della situazione.

«La scorsa settimana - denunciano i sette consiglieri - si è svolto il Rally che riteniamo abbia apportato una significativa ricaduta sul comparto turistico di Sanremo e della provincia. Si tratta di un'iniziativa di livello internazionale che auspichiamo continui anche negli anni a venire soprattutto nella formula scelta con svolgimento in Riviera. Dobbiamo tuttavia rilevare un effetto negativo al notevole afflusso di pubblico lungo i percorsi dell'entroterra della manifestazione una enorme massa di rifiuti di ogni genere, compreso materiale degli sponsor e degli organizzatori, è stata abbandonata sia ai bordi delle strade che nelle aree adiacenti ai posti «tappa». Chi si fosse trovato, come i sottoscritti, nella condizione di transitare lungo tali aree il giorno successivo alla manifestazione rallistica non poteva che rimanere sconcertato dall'offesa all'ambiente e al territorio. Pare che questo fenomeno, che denota sicuramente scarso senso civico e rispetto per l'ambiente, sia un marchio che accompagna tutte le manifestazioni di massa e quindi difficilmente eludibile se non con una azione di prevenzione lenta lunga e costante».

Nelle foto di Maurico Gatti alcune fasi che hanno visto impegnati mezzi e operatori della Croce rossa imperiese. L'ente ha messo in campo ottanta uomini tra volontari, medici e infermieri professionisti

I consiglieri continuano: «Poichè la Provincia è interessata direttamente alla manifestazione che si svolge su strade di propria competenza chiediamo che sia direttamente coinvolta negli interventi di pulizia e di ripristino delle necessarie condizioni igieniche ovvero se gli stessi interventi siano esclusivamente a carico dei Comuni interessati e/o degli organizzatori. Chiediamo inoltre che il prossimo anno la Provincia intervenga sul Comune di Sanremo e sugli organizzatori perchè vengano promossi interventi di informazione e sensibilizzazione preventiva lungo il percorso (cartelli di richiamo al rispetto dell'ambiente, volantini di sensibilizzazione, e altro) e siano posti sul territorio interessato al rally, un numero adeguato di contenitori della raccolta rifiuti, per affiancherare i Comuni negli interventi di ripristino ambientale e nei costi conseguenti». Una considerazione: applicare finalmente anche in Italia le leggi già esistenti che prevedono multe severe e denunce a chi sporca non sarebbe per nulla una cattiva idea.

Croce Rossa

Messi in campo ottanta uomini

SANREMO

Venticinque ambulanze, sette centri mobili, cinque fuoristrada adattati per i soccorsi, e complessivamente un'ottantina di uomini a disposizione dell'organizzazione. Il rally di Sanremo parla anche attraverso queste cifre, indicative dell'impegno e della professionalità messa in campo dalla Croce rossa provinciale. L'apparato è stato approntato con grande cura: ogni unità mobile aveva a disposizione volontari, medici rianimatori e infermieri professionisti. «Equipe altamente specializzate che hanno lavorato in sincronia con i giudici di gara», spiega il coordinatore della Croce Stefano Zerbone.

Tutti i mezzi e gli uomini pronti a rispondere alle chiamate della centrale operativa, localizzata al Royal di Sanremo.

La macchina organizzativa ha previsto l'utilizzo dell'elicottero. Anche in questo Croce e i mezzi aerei hanno lavorato all'unisono. Uno spettatore caduto da un muretto in Vignai è stato curato, imbragato e portato sull'elicottero. Il ferito aveva una bruttissima frattura esposta a una gamba. Decisiva la presenza dei medici tra i soccorritori della Cri. Può infatti succedere che il trasferimento peggiori le condizioni dell'infortunato, soprattutto di fronte a fratture in punti delicati. «Col medico al nostro fianco la percentuale di rischi diminuisce notevolmente. E' una presenza che infonde sicurezza», ammette soddisfatto il presidente provinciale della Croce Rossa, Vincenzo Palmero. **(m. v.)**

Stand della Riviera presi d'assalto a Torino

Liguria protagonista al «Salone del gusto»

Lodati i fagioli di Conio e l'aglio di Vessalico Violette candite offerte al ministro Melandri

Stefano Delfino
TORINO

Erano stati preparati assaggi per circa 250 persone, ma a mezzogiorno erano già stati smaltiti un migliaio ed era esaurito anche il materiale promozionale, subito rimpiazzato. E' stato preso d'assalto, nella giornata inaugurale del Salone del Gusto, che proseguirà sino a domenica, lo stand dei prodotti agroalimentari della Liguria, allestito dalla Regione al Lingotto. Un successo, sancito anche dalla visita del ministro Melandri, che dopo l'inaugurazione ha fatto una proprio qui: «Le ho offerto un mazzo di violette ed alcune violette candite per ricordarle la nostra Riviera», ricorda con soddisfazione Franco Amoretti, l'assessore all'Agricoltura.

Curato dallo Slow Food, il Salone del Gusto è la più importante vetrina internazionale del settore. E la Liguria, quest'anno, è solidamente presente: «Uno stand bomboniera, ingentilito da fiori e piante, per una regione bomboniera», sottolinea Amoretti e ribadisce che «l'obbiettivo della partecipazione è quello di divulgare e valorizzare i nostri prodotti tipici e di qualità, riconosciuti a livello comunitario e nazionale, dall'olio extravergine dop ai vini doc del Ponente e del Levante, oltre naturalmente a basilico e pesto, noti simboli della nostra gastronomia».

Novità al Salone

Il fiore all'occhiello di questa edizione è costituito dal progetto «Presidi di Slow Food», che per la Liguria riguarda otto prodotti assolutamente da porre in salvo nell'Arca del Gusto. Il pubblico che affolla il lingotto (quasi 130 mila visitatori nella scorsa edizione) passa attraverso questa isola, che idealmente è uno spaccato della Liguria tenace, contadina o pescheraccia, rimasta abbarbicata ai genuini sapori di un tempo, quelli della nonna. E molti si incuriosiscono davanti all'asparago violetto e alla trombetta, caratteristica zucchina di Albenga, ai «ciuciarelli», pescioli-ni affusolati e senza squame pescati solo nel golfo di Noli e ottimi in carpione, alle acciughe di Monterosso, all'aglio rosso di Vessalico.

Tra i presidi c'è anche quello relativo ai fagioli di Conio, di Badalucco o di Pigna, che l'Apt Riviera dei Fiori, come dice il direttore Pier Antonio Antonetto, «intende fregiare di un marchio di provenienza, come la stessa trombetta». Conio, 120 abitanti, è una frazione di Borgomaro e al suo stand c'è il sindaco Maria Carla Camia: «L'intero paese ha accolto con entusiasmo l'invito a partecipare. E' la prima volta che Conio appare ad una ribalta così prestigiosa, e tutti ne sono orgogliosi. Non c'è famiglia che non coltivi questi fagioli prelibati che all'origine sono venduti a 18 mila lire al chilo, ma nelle città costano anche 35 mila lire. E domenica salirà a Torino un bus per non perdere l'evento».

Si spandono anche profumi e sguillano colori allo stand della Liguria, addobbato con fiori biologici e piante aromatiche, punto d'incontro anche di sindaci come Rosanna Brun, di San Bartolomeo al Mare, e eccellenti produttori di Pigato, come Vladimiro Galluzzo, di Finale. Osserva Gian Carlo Garassino, direttore dell'Apt di Genova, mentre gusta una fetta di focaccia al formaggio di Recco: «E' indispensabile che turismo e agricoltura continuino a collaborare. Solo così potrà essere valorizzato il nostro territorio, entro, ma compreso».

Non mancano le aziende. Una per tutte, la Isnardi di Pontedassio: «E' la terza volta che veniamo e i risultati sono stati molto buoni», spiega Pier Luigi Garoglio, responsabile del marketing. E non a caso, qui al Salone, la Isnardi propone in anteprima una sua nuova linea alimentare, chiamata Bouquet di Liguria, e che offre tonno, acciughe, carciofini e funghi sott'olio, oltre alla passata di pomodoro.

A partire dal **28 ottobre**, la città di **IMPERIA**
ha una **nuova** **Concessionaria FIAT:**

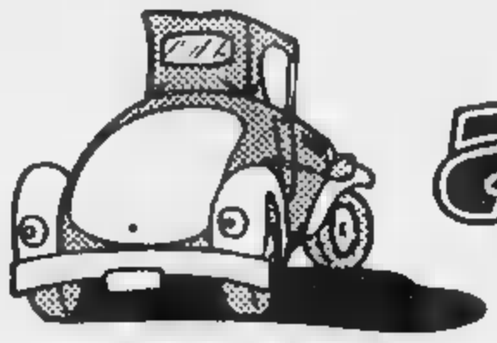

FIAT
auto3 s.p.a.

Concessionaria
FIAT

Passate a trovarci **sabato 28 ottobre** in via Matteotti 120
Vi offriremo un gustoso rinfresco e avrete la
possibilità di conoscere e provare l'intera gamma FIAT

NUOVA SEDE • Viale Matteotti, 120 • **IMPERIA**
tel. 0183 767920 • 0183 767928 • auto3-sanremo@fiatweb.com

VENERDÌ E SABATO ORARIO CONTINUATO
APERTO TUTTE LE DOMENICHE 15.30/19.30

Chi ha detto che gli uomini sono tutti uguali?

EGO
Moda e modi di essere

ORARI DI APERTURA

Lunedì:	15.30/19.30
Martedì:	10.00/12.30 - 15.30/19.30
Mercoledì:	10.00/12.30 - [illegible]
Giovedì:	10.00/12.30 - 15.30/19.30
Venerdì:	orario continuato 10.00/19.30
Sabato:	orario continuato 10.00/20.00
Domenica:	15.30/19.30

Moda che rende unici.

Baudino srl Via Italia, 2 - Vado Ligure SV - Tel. 019.215801 r.a.

Imminente un nuovo cantiere, chiesto l'intervento di Palazzo Bellevue

Via Borea: «rivolta» dei residenti

Mancano posti auto, contestato il Comune

[redacted] Gavino

SANREMO

Cittadini sul piede di guerra con il Comune per la carenza [redacted] parcheggi [redacted] l'imminente inizio di lavori che priveranno di aree di sosta una zona già ad alto rischio, [redacted] Borea, vicino all'ospedale. I residenti sono preoccupati perchè da qualche giorno sono apparsi sull'asfalto i segni che preludono all'inizio di nuovi lavori di [redacted] Già nello scorso [redacted] di aprile qualcuno aveva scritto al sindaco Giovenale Bottini per proporre una soluzione: realizzare [redacted] zona per le auto, ad uso pubblico, all'interno della proprietà della casa [redacted] riposo «Borea» (di redente acquisita dal Comune ndr.). Interventi contenuti, [redacted] costi contenuti e, finalmente, una boccata d'ossigeno per i residenti sempre alla caccia [redacted] un posto auto libero.

«Temiamo da un giorno all'altro [redacted] veder comparire i cartelli di divieto di sosta e di dover portare via le nostre automobili - spiegano i cittadini di via Borea - è impossibile, come alternativa, utilizzare l'area dell'ospedale dove i parcheggi sono già molto ridotti [redacted] causa dei lavori interni di ristrutturazione e dalle problematiche legate ai dipendenti dell'Usl. Abbiamo bisogno di sapere cosa fare, come comportarci. Paghiamo le tasse [redacted] tutti gli altri cittadini e quando abbiamo proposto la nostra soluzione all'amministrazione abbiamo avuto una risposta davvero deludente».

Quale? «Ci hanno detto che la proposta del parcheggio all'interno dell'Istituto Borea era già stata valutata dall'Amministrazione e che c'era l'intenzione di reperire i fondi per realizzare l'opera». La lettera del Servizio Viabilità, sollecitata dallo stesso sindaco Giovenale Bottini, è datata 18 marzo 2000 ma da allora nessuno ha più saputo nulla del fantomatico parcheggio (con una capienza di una trentina di posti auto, anche al servizio dell'ospedale).

«Il Comune non ha avuto problemi a trovare i soldi per fare quella strana fontana in piazza Colombo, un'opera criticata un po' da tutti. Come mai si trovano i soldi per certe iniziative [redacted] non, invece, per andare incontro alle reali [redacted]igenze della popolazione? Abitiamo in [redacted] periferica e siamo cittadini di seconda classe». In via Borea, intanto, qualcuno ha deciso [redacted] iniziare una raccolta di firme a favore del [redacted] parcheggio. La determinazione è quella di far sentire la propria voce a Palazzo Bellevue. «Senza contare - spiegano ancora i residenti - che per via Borea si tratterà dell'ennesimo cantiere, con i semafori, il senso unico alter[redacted] e disagi innegabili per tutti, anche per gli utenti dell'Aurelia-bis».

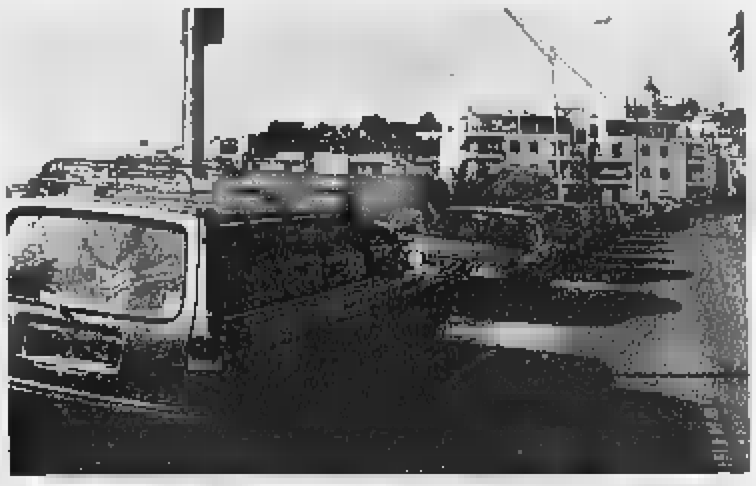

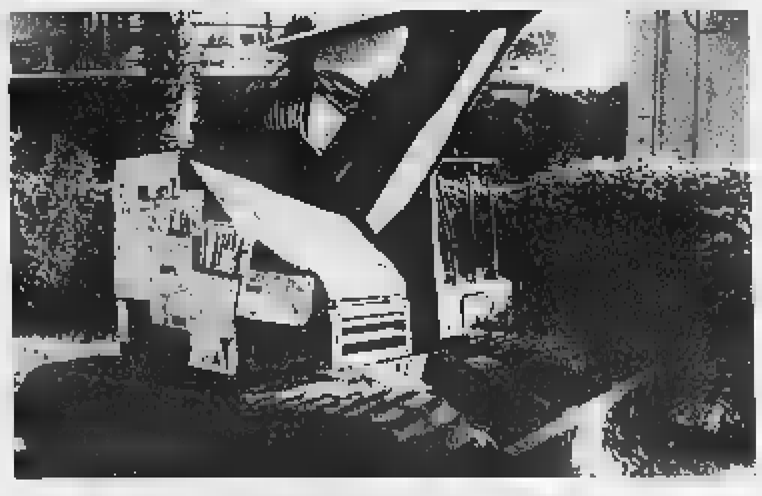

Nella foto in alto il caso sollevato dai residenti per i parcheggi in via Borea. In basso i disegni dei bambini del Castillo sulla ruspa che eliminerà una porzione di giardino

[redacted]

Alunni delle elementari difendono con disegni il verde di via Galilei

SANREMO

S[redacted] stati ricevuti in Comune i genitori degli alunni delle elementari del Castillo che protestano contro la rimozione di alcuni alberi nel giardino della scuola per realizzare «isole ecologiche» mentre è scesa in campo anche la Sovrintendenza.

La delegazione si è intrattenuta con l'assessore ai Lavori pubblici Giorgio Silvano. «Ci [redacted] cassonetti in via Galileo Galilei attualmente davanti [redacted] unità produttive - afferma l'amministratore -. Avevamo scelto, per la loro sistemazione definitiva, il terreno prospiciente il Castillo. Avevo informato, di ciò, la circoscrizione. Pensavo avesse informato, del progetto, tutti gli interessati. I genitori sono insorti sostenendo che con i rifiuti e la puzza sarebbero arrivati i topi mentre sarebbero spariti alcuni alberi, ed altro ancora. Abbiamo sospeso i lavori. Per educazione e correttezza, non per altro».

Ma proprio ieri mattina il geometra Bellezza, della Sovrintendenza, ha telefonato agli uffici comunali preannunciando una lettera [redacted] l'intimazione della sospensione dei lavori.

Ancora l'assessore Silvano: «Con i genitori mi pare sia stato trovato l'accordo. Erano preoccupati per il grande numero dei cassonetti, mentre invece saranno in numero contenuto. Certo, [redacted] questo punto, la pratica deve andare alla Sovrintendenza anche [redacted] pensiamo di averla fin qui condotta in modo corretto».

Intanto anche gli alunni della scuola elementare hanno portato avanti una civile e singolare protesta. Armati di matita, carta da disegno e colori, autorizzati dagli insegnanti, hanno dato sfogo alla loro fantasia. Ecco allora un «Non calpestare le aiuole», oppure «Via dal giardino» o ancora un «Non toccate il nostro giardino». Le scritte campeggiano sui disegni che hanno incollato sulla ruspa che ha «invaso» uno dei loro spazi verdi. [m. c.]

NOTIZIE FLASH

CONSIGLIO

Stasera in discussione pratiche urbanistiche

Il piano particolareggiato per la realizzazione della residenza protetta «Città di Saremo» sarà approvato dal Consiglio comunale che [redacted] riunisce questa sera [redacted] 19,30. Altra pratica relativa all'urbanistica è l'adozione della variante al piano particolareggiato [redacted] Portosole con l'ampliamento [redacted] comparto portuale. Al voto anche il «patto di stabilità», di fatto gli impegni di spesa del Comune. Pratica, questa, sulla quale l'opposizione annuncia battaglia. [m. c.]

RIVA LIGURE

Leva e corruzione, in libertà Marialuisa Bianchi

Il Tribunale del Riesame di Genova ha disposto la remissione in libertà di Marialuisa Bianchi, l'impiegata amministrativa delle scuole medie di Riva Ligure agli arresti domiciliari da una decina di giorni nell'ambito dell'inchiesta della Procura di Savona su un giro di corruzione per l'esonero [redacted] alcuni giovani dal servizio militare. La donna, assistita dall'avvocato Alessandro Moroni, era stata interrogata la scorsa settimana e si era avvalsa della facoltà di non rispondere. A suo carico, secondo l'accusa, ci sarebbe un solo episodio di tentata corruzione. Il Tribunale del Riesame non ha ritenuto fondati i motivi legati alla privazione della libertà personale. [g. ga.]

MOLINI DI TRIORA

A Glori i f[redacted] di «Fausto», comandante partigiano

Si svolgono oggi, con partenza alle 15 dall'ospedale si Sanremo per Glori (Molini di Triora), i funerali del comandante partigiano «Fausto» Giovanni Ausenda. Operò nella Valle Argentina. Costruttore edile in pensione, 74 anni, abitava [redacted] Arma di Taggia. [m. c.]

[redacted]

Sabato una cerimonia per gli autoferrotranvieri

Cento autoferrotranvieri della provincia presenzieranno sabato, a Ceriana, alla messa di [redacted] dei colleghi defunti. Seguirà un pranzo alla «Vecchia fattoria». Un pullman [redacted] disposizione dalla Rt, partirà da piazza Colombo alle 11. [m. c.]

CONGRESSO

Luminari dell'ecografia renale a convegno

Alcuni dei maggiori specialisti di ecografia e eco color-doppler sono da questa mattina all'Hotel Méditerranée per tenere un corso teorico pratico sulle tematiche renali. Partecipano, fra gli altri, i docenti universitari Giacomo De Ferrari [redacted] Lorenzo Derchi. [m. c.]

CASTELLARO

Incontro sulla leggenda del Santuario di Lampedusa

Il libro «Il romito di Lampedusa», sarà presentato sabato alle 17 a Castellaro, nella Sala polivalente, dal prof. Marco De Carolis. Il testo di Salvatore Ferrari è stato ripreso da Ivan Arnaldi. [m. c.]

Cocaina ed eroina

Uno spacciatore viene arrestato [redacted]

SANREMO. In manette un altro pusher di droga individuato nel centro storico dai carabinieri del Nucleo Operativo di Sanremo. L'arresto, in flagranza [redacted] reato, ha visto i militari intercettare Mohamed Gasmi, 39 anni, sedicente tunisino domiciliato a Ventimiglia.

Quando la pattuglia che lo pedinava si è decisa ad entrare in azione lo ha sorpreso in possesso di 25 grammi di [redacted] e circa sei grammi di cocaina, quantitativi di stupefacente che fanno pensare ad uno spacciatore di grosso calibro arrivato nei carrugi [redacted] centro storico per rifornire i «cavalli» extracomunitari che battono le zone di spaccio di piazza Eroi e della Pigna. Lo stupefacente, in diversi involucri, era nasco[redacted] tasche e taschini del giubbotto di pelle [redacted] nordafri[redacted].

A Gasmi, tradotto nel carcere di Valle Armea in attesa dell'udienza di convalida dell'arresto, sono stati sequestrati un telefono cellulare e 400 mila lire in contanti. [g. ga.]

In commissione

Spa del casinò la convenzione al primo [redacted]

SANREMO. In 4ª Commissione consiliare arriva la maxi-pratica per la convenzione tra il Comune e la costituenda società di gestione del casinò. Il presidente Gianni Natta, che [redacted] era lamentato per la scarsa collaborazione degli uffici comunali nel voler dare lavoro all'organo amministrativo è stato accontentato. Lunedì prossimo la 4ª Commissione inizierà infatti ad esaminare una pratica che l'amministrazione Bottini giudica fondamentale per lo sviluppo della città e per il rilancio della [redacted] da gioco.

Il consigliere Ds Marco Andracco interviene sulla lamentela di «Natta-disoccupato»: «Forse [redacted] presidente si è "distratto" se pensava che [redacted] fosse lavoro per la Commissione. Da tempo avremmo dovuto già occuparci di una pratica così importante. Prendo atto di come abbia tempestivamente convocato la Commissio[redacted] quando si è reso conto dell'importanza della convenzione». [g. ga.]

Ivaldi, Cassini e Alberti: «Manca il nulla osta dei Vigili del fuoco». La difesa dei proprietari

E' polemica [redacted] «Roccapark»

Interpellanza riapre il caso della contestata struttura

SANREMO

E' aperto da due anni, ma non ha ancora ottenuto l'autorizzazione dei Vigili del fuoco sulla conformità alle norme di sicurezza. Inoltre, sarebbero in [redacted] manovre per tentare di cambiare la destinazione d'uso di alcuni locali. Sta diventando una vicenda sempre più intricata quella dell'autosilo «Roccapark», ai piedi [redacted] Piccolo Cottolengo di Don Orione, lungo strada Rocca. Una grande struttura capace [redacted] ospitare fino a 320 vetture, la cui costruzione è stata segnata da polemiche ed esposti, soprattutto per l'impatto ambientale in una zona densamente popolata e afflitta dalla carenza di verde. A risollevare il [redacted] è una nuova interpellanza dei consiglieri Luigi Ivaldi, Daniela Cassini e Luciano Alberti («Per la tua Sanremo»), che segue un analogo intervento del giugno [redacted] e aggiunge elementi che arricchiscono la tormentata storia del parcheggio, la cui [redacted]ne edilizia risale al '95.

I tre esponenti dell'opposizione hanno maturato «il legittimo sospetto che si stiano attrezzando alcuni locali della costruzione a residenza (monolocali)». E si rivolgono al sindaco Bottini chiedendogli di fare chiarezza di fronte «alle continue richieste di varianti per la [redacted] maggiori volumi, e alla luce di segnalazioni e di documentazione fotografica».

Di conseguenza, chiedono se sia «consentito utilizzare i locali di sgombero e i cosiddetti vuoti di alleggerimento come locali a u[redacted] diverso (magazzini, residenza)», e se il Comune abbia rilasciato «variante in tal senso».

Poi, Ivaldi, Cassini [redacted] Alberti tornano alla carica sul nodo del «certificato antincendio». Sottolineano: «Abbiamo saputo che i Vigili del fuoco non hanno ancora rilasciato l'autorizzazione per l'uso dell'autorimessa, che non avrebbe tutti i requisiti previsti dalle norme di sicurezza».

Non a caso, gli uffici tecnici del Comune hanno emesso tre ordinanze, dal '98 ad oggi, per invitare i proprietari ad eseguire i lavori necessari. E ora potrebbero far [redacted] provvedimenti più drastici, anche sulla scia di sopralluoghi della polizia municipale. L'argomento è stato pure al centro di accese riunioni del condominio in cui è inserito «Roccapark». Gli acquirenti dei box, circa 200, non ci stanno a fare la parte delle vittime. E non vogliono nem[redacted] essere sfiorati dal rischio di chiusura temporanea dell'autosilo. Oltretutto, ciò provocherebbe il [redacted] lungo strada Rocca e dintorni.

Trapela comunque un braccio di ferro con il comando provinciale dei Vigili del fuoco, che continua a negare [redacted] «certificazione antincendio» dal settembre del '98. In pratica, il parcheggio funziona in forza di una deroga. E il condominio, sentendosi penalizzato, nel mirino da tempo («E' una vicenda kafkiana», si lascia sfuggire l'ing. Sandro Giordano, che ha progettato la discussa struttura e ne [redacted] diretto i lavori) ha chiesto nei giorni scorsi che a dirimere [redacted] questione sia l'Ispettorato regionale dei pompieri. Una scelta che la dice lunga sullo stato [redacted] rapporti c[redacted] il comando imperiese. Del fatto è stato informato anche il Comune.

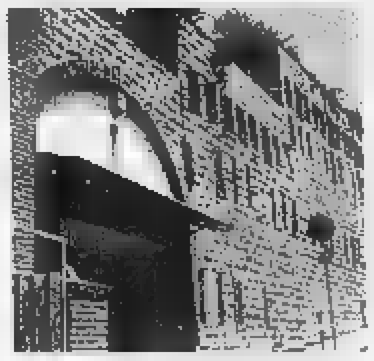

Il parcheggio nel mirino in strada Rocca

Ora i tre consiglieri di minoranza chiedono di chiarire anche gli aspetti urbanistici legati ai sospetti e alla documentazione fotografica allegata all'interpellanza. Un allarme che avevano già lanciato nel giugno scorso, ma senza l'ausilio di immagini. E' l'ultimo capitolo di una vicenda ricca di forti contrasti e roventi polemiche. Inutilmente, ambientalisti e [redacted] gruppo di cittadini hanno tentato di opporsi alla realizzazione dell'autosilo. «Tale costruzione ha creato fin dall'inizio notevoli opposizioni e tuttora crea perplessità in ordine al notevole impatto ambientale - evidenziavano Alberti, Cassi[redacted] Ivaldi nell'interpellanza del 6 giugno [redacted] -, procurato in una [redacted] già densamente urbanizzata [redacted] ridosso del centro storico, a danno dell'unico spazio verde del quartiere, e con rischi statici legati al considerevole sventramento della collina, difficoltà negli accessi viari, ulteriore inquinamento [redacted] gas di scarico». Dall'altra parte, quell[redacted] di chi ha investito i propri risparmi per garantirsi un riparo per la propria auto, la legittima preoccupazione di difendere un capitale si unisce alla considerazione che senza questa valvola di sfogo la situazione [redacted] del rione sarebbe ben più grave. [g. mi.]

Taggia, concluso con successo il «service 2000» di solidarietà del Lion club

[redacted] di Cernobyl, [redacted]

Hanno assistito venti ragazzini della Bielorussia

[redacted]

TAGGIA

Dieci medici di Taggia e Sanremo [redacted] stati premiati per avere assistito [redacted] curato una ventina di bambini della Bielorussia durante il loro soggiorno in Valle Argentina ospiti di famiglie che, [redacted] grande [redacted] di ospitalità e solidarietà, hanno aperto loro la propria [redacted]. Periodicamente, e già da diversi anni, famiglie di Taggia, Arma [redacted] dei Comuni vicini ospitano bambini provenienti [redacted] Cernobyl. In prevalenza ragazzini di 6, 10 anni che portano addosso ancora i segni e le conseguenze della terribile catastrofe nucleare che scosse il mondo intero. A Taggia e in Riviera questi bambini, grazie al clima temperato e allo iodio marino, stanno meglio, riescono a contenere e far calare il tasso di radioattività che ancora li minaccia.

La premiazione, presenti autorità, professionisti ed imprenditori della provincia, si è svolta a «La Lucciola» di Santo Stefano [redacted] Mare. A ricevere diplomi e plausi [redacted] stati due pediatri e otto dentisti. Ecco i loro nomi: Lando Barberio e Giovanni Di Fuccia (pediatri), Marella Braschi, Piero Calosso, Giancarlo Ceresola, Diego Lotto, Mario Manni, Giovanni Montebello, Annamaria Pineda e Salvatore Taffari (odontoiatri).

Claudio Anfosso, presidente Lion club

L'idea di curare ed assistere i bambini della Bielorussia è stata dell'imprenditore Elio Imperiale, di Arma. Da anni appartiene al Lion club. Il presidente Claudio Anfosso ha detto: «Proprio sulla proposta di Imperiale il progetto «Solidarietà Bielorussia» è stato inserito tra i nostri services '99-2000 ed ha registrato ottimi risultati. Ne siamo tutti molto fieri». Tra i presenti alla cerimonia anche il sindaco di Taggia, Lorenzo Barla, il vice Cozzitorto, gli architetti Raffaella Panizzi, Franco Conio, il chirurgo Domenico Pescatore. Barla ha ringraziato i Lion e i 10 medici per aver «offerto a bambini innocenti e malati la solidarietà e il calore di Taggia».

LAUREA

Si è brillantemente [redacted] 18 corr. in medicina e chirurgia presso l'Università di Genova **MATTEO VASSALLO** discutendo la tesi: *"Terapia dell'infezione HIV in corso di gravidanza: [redacted] clinica"*. Rallegramenti e congratulazioni da parenti e amici.

ECONOMICI

[redacted]PPO Immobiliare con filiali in Piemonte e Liguria ricerca per nuove filiali Alassio e Santa Margherita Ligure [redacted] di vendita abilitato. Si richiede: esperienza nel settore. Tel 011.504.333

PK Per la pubblicità su LA STAMPA publikompass

[redacted]

LA STAMPA

A Valloria

[redacted] sempre aperta...

VENERDÌ SERA, SABATO SERA
E DOMENICA A PRANZO

Entrate in un mondo due volte buono

RISTORANTE E VENDITA OLIO,
SPECIALITÀ E PRODOTTI TIPICI A DOMICILIO
E PER CORRISPONDENZA.

Tel. 0183-282742 / 0349-6000535
www.laportadeisapori.com

La manifestazione vedrà scendere in piazza tutte le categorie di lavoratori

Sciopero, il Principato oggi si ferma

Per le 35 ore: partecipano anche i frontalieri

Daniela Borghi
VENTIMIGLIA

Anche i frontalieri italiani, circa 3500, parteciperanno oggi allo sciopero generale di tutti i lavoratori del Principato di Monaco. [illegible] il primo, nella storia del Principato, con striscioni e manifesti. In occasione della giornata di mobilitazione a favore delle 35 ore e contro il Governo e il patronato, si prevede la partecipazione record di cinquemila persone. Sfileranno i lavoratori, soprattutto italiani e francesi, di 35 ditte: «Operai, bancari, assicuratori, camerieri, dipendenti degli hotel più prestigiosi, ma anche musicisti, dipendenti dei casinò e del settore dei trasporti aerei e ben 500 infermieri dell'ospedale, che parteciperanno con il camice bianco», spiegano i sindacalisti Imperio Spinella e Santo Fortugno.

«Dopo la manifestazione dello scorso dicembre, che aveva visto scendere nelle strade più di 4 mila lavoratori, l'Unione dei Sindacati di Monaco li invita oggi, ancora una volta, a scendere sulle piazze del Principato e a manifestare tutto il loro malcontento - affermano i sindacalisti della Cgil - Un [illegible] di trattative [illegible] è stato sufficiente per dare soluzioni concrete alla richiesta di rivendicazioni dei lavoratori». Si sciopera per «condizioni di lavori decenti e regolamentate, contro il blocco dei salari, per il rifacimento della legge sulla durata del lavoro, per le 35 ore, per la stretta regolamentazione del lavoro precario, contro il lavoro interinale e il part-time, per migliori prestazioni della protezione sociale e delle pensioni». E ancora, «per dare un "altolà" alle pretese padronali e per imporre il progresso sociale».

La Cgil ha preparato un volantino di solidarietà invitando i lavoratori a partecipare allo sciopero che, alle 14, si riunirà in corteo davanti alla Chiesa di St. Charles. Alle 13 il gruppo degli operai partirà dallo Stadio Louis II, per raggiungere piazza d'Armi, sotto la Rocca, alle 15. «Quest'anno abbiamo preparato, per la prima volta, gli striscioni, per indicare i vari settori dei lavoratori - dice Fortugno - Quello più grosso, con la scritta, in francese "Si alle 35 ore" sarà portato in prima fila».

Oggi scioperano i lavoratori del Principato: parteciperanno anche i frontalieri

«Presto il centro d'accoglienza»

I sindacati premono sul Comune «E' una struttura indispensabile»

VENTIMIGLIA

Il Centro di prima accoglienza non è più un progetto irrealizzabile: anche il Comune, negli ultimi tempi, sembra diventato meno ostile alla nascita di un punto per assistere i profughi e gli immigrati. «Prendiamo atto con soddisfazione che negli ultimi giorni sono finalmente finite le assurde "sparate" dell'Amministrazione sulle tematiche inerenti l'immigrazione: le strumentalizzazioni di problemi reali e drammatici quali sono quelli legati alla fame e alle persecuzioni, con la criminalizzazione delle condizioni di profugo e di migrante - afferma Giuseppe Famà della Cgil - Persino chi sostiene le cose più assurde ha ovviamente diritto al "pentimento". In questo caso, però, il sindaco e la giunta sono stati costretti ad autoimporsi il silenzio a seguito di mobilitazioni e argomentazioni serie, oltre a motivate prese di posizione da parte delle forze di sinistra e del recente intervento chiarificatore del Prefetto».

Il rappresentante del governo ha chiarito che è necessario che il Centro di prima accoglienza debba essere istituito a Ventimiglia, e che l'Amministrazione ha le responsabilità nella realizzazione della struttura, cioè quel centro di assistenza di tempo più volte chiesto dalla Camera del Lavoro, negli ultimi tempi anche attraverso la raccolta di migliaia di firme.

La Cgil sollecita ora l'Amministrazione a recuperare i 150 milioni a suo tempo già stanziati dalla Regione e «assurdamente rifiutati dalla giunta».

«Confermiamo la nostra disponibilità ad un confronto proficuo e costruttivo sulla realizzazione del Centro di prima accoglienza, che riteniamo possa essere strutturato sotto l'egida dell'Acnur, l'Alto Commissariato delle Nazioni Unite per i Rifugiati - conclude Famà - Potrebbe essere gestito anche dalla locale Caritas, [illegible] il coinvolgimento del volontariato e con gli indirizzi generali di un organismo unitario di forze sociali, culturali, politiche, ed enti pubblici ed istituzionali». **(d.bo.)**

NOTIZIE FLASH

BORDIGHERA

Elezioni dei rappresentanti al Liceo Montale

L'assemblea degli studenti dell'istituto «Montale» di Bordighera ha eletto, ieri mattina, i rappresentanti del Consiglio di istituto e quelli della Consulta studentesca, che saranno i portavoce degli studenti di Bordighera negli incontri della Consulta provinciale. I rappresentanti di Istituto sono Giorgia Lovato della 3ª A, Alessio Lorenzi di 4ª C e Serena Cigna di 3ª B. La Consulta è composta da Davide Polidoro e Andres Olivares, entrambi di 4ª C. Hanno votato 300 ragazzi, con una adesione superiore al 91%, come precisa il professore Finiani.

VENTIMIGLIA

Si riuniscono gli aderenti al Movimento federalista

Dirigenti e soci del Movimento federalista europeo di Ventimiglia e dintorni si sono ritrovati ieri, nella sede Eurazur di piazza Cesare Battisti, per esaminare il programma definitivo dell'incontro-dibattito previsto sabato 11 novembre, alle 9,30, nella sala consiliare del Comune di Ventimiglia sul tema «Costruiamo l'Europa dei cittadini».

BORDIGHERA

Due blitz dei [illegible] cinque denunciati

I carabinieri di Bordighera hanno denunciato due pregiudicati di 20 e 30 anni affidati ai Servizi sociali perchè sono stati trovati fuori casa negli orari non consentiti. Tre giovani di 16, 24 e 25 anni sono stati invece denunciati perchè in possesso di un veicolo di provenienza illecita: una Daewoo Elegance rubata in Francia sabato scorso.

VENTIMIGLIA

Coop-incontri, festeggiati i soci nati a luglio

Una cinquantina di partecipanti alle iniziative di Coop-incontri, festeggiando i soci nati nei mesi di luglio, agosto e settembre, hanno assistito a una esibizione degli atleti della palestra Personal Trainer, capeggiati dall'ex tennista Davide Castellani. L'iniziativa si è tenuta nei locali del Dopolavoro ferroviario, con l'animazione di Renzo Devoto di Radio Intemelia.

VENTIMIGLIA

Lunedì l'inizio dei [illegible] di francese all'«Alliance»

I corsi serali di lingua francese organizzati dall'Alliance Francaise, [illegible] alle 20,30 di lunedì 6 novembre nella sede Enaip di Ventimiglia. Martedì, 7 novembre, prima lezione nelle scuole elementari di via Volta, a Sanremo, e giovedì 9 novembre nella sede Enaip di Imperia, per contatti e adesioni telefonare allo 0184.351264.

VALLECROSIA

Un contenzioso sul parcheggio in via don Bosco

Non è ancora stato risolto il contenzioso tra il comune e i privati proprietari di un'area di [illegible] metri quadri in via don Bosco, a Vallecrosia. I lavori di realizzazione del parcheggio, quindi, si stanno svolgendo sulla superficie di [illegible] metri quadrati che risultano già di proprietà del Comune. La soluzione è ancora lontana. **[d. bo.]**

Gli abitanti di San Secondo attendono l'opera da diversi anni

Sovrappasso, lavori a rilento Un appello: «Quando la fine?»

VENTIMIGLIA

I lavori per la costruzione del sovrappasso di San Secondo sono in ritardo di due anni e la gente del quartiere è arrabbiata, perchè non sa quando sarà pronta la strada. I consiglieri del Ds di Ventimiglia denunciano i «clamorosi ritardi dell'opera»: «Prima c'era il problema della cabina dell'Enel ma, nonostante sia stato risolto, tutto il resto è in alto mare. Il cantiere occupa metà della strada di via Scalo Merci, e tutti gli abitanti continuano a "mangiare polvere". Nessuna traccia, ancora, del raccordo nella strada delle Maule, all'imbocco della zona di San Secondo».

Continuano Sergio Scibilia e Domenico De Leo: «La gente sta perdendo fiducia: [illegible] garantisce informazioni.

Il sindaco aveva promesso agli abitanti di San Secondo che entro fine anno sarebbero stati finiti i lavori, ma ora sembra che ci siano problemi sull'appalto: i soldi non sarebbero sufficienti». I consiglieri chiedono che si faccia chiarezza sulla questione.

Dicono: «Tutto è provvisorio: non si vede la fine dei lavori, c'è il rischio che vadano avanti ancora uno o due anni, se tutto va bene. Può anche rivelarsi un'opera incompiuta che rimarrà lì per tutta la vita: c'è persino il rischio che la ditta vada in fallimento».

La Cgil ha proposto che, nella zona vicina del Campasso che si libererà dai binari, venga spostato il mercato settimanale. «Siamo d'accordo, e chiediamo al Comune che si apra una trattativa con le Ferrovie. Vogliamo valutare e studiare il progetto». **(d. bo.)**

LA CGIL SULLA RACCOLTA DIFFERENZIATA

Monta la polemica sul caso della raccolta differenziata gestita dalla Comunità Montana Intemelia. Dopo il sollecito ai Comuni interessati, da parte dei lavoratori socialmente utili che aspettano il rinnovo dell'incarico, ora è la Camera del Lavoro a scendere in campo e chiedere di ripristinare il servizio. «Nonostante le promesse fatte dal presidente della Comunità Montana e dai sindaci non si è ancora risolto il problema della raccolta - dichiara il sindacalista della Cgil Vincenzo Giacovelli - Questo ritardo rischia di compromettere non soltanto l'occupazione di 21 lavoratori, ma non consente di avviare un servizio ambientale importante per tutti i Comuni della vallata». «Se non interverranno fatti concreti nei prossimi giorni - continua Giacovelli - siamo pronti ad iniziative di lotta e di mobilitazione. Ci aspettiamo un risultato positivo». **(d. bo.)**

Ventimiglia: protestano i sindacati, [illegible] la colpa sarebbe del Ministero del Tesoro

Bidelli e prof, gli stipendi in ritardo

Non hanno ricevuto le buste paga di settembre

Angelo Basso
VENTIMIGLIA

Circa 250, tra insegnanti e non docenti, in servizio negli istituti scolastici della provincia di Imperia, riceveranno lo stipendio del mese di settembre soltanto a fine novembre. Un piccolo esercito che non intende accettare questa grande ingiustizia e che, per far modificare lo stato di [illegible], ha chiesto l'aiuto anche del sindacato.

E' una autentica ribellione quella messa in atto in particolare da parte dei bidelli, i [illegible] retribuiti e, in genere, coloro che hanno più bisogno di riscuotere puntualmente lo stipendio [illegible]ni fine mese. Dicono alcuni ausiliari di Ventimiglia: «Non è possibile anticipare le [illegible] di trasporto per recarsi sul posto di lavoro spesso situato in località lontane (ci [illegible] parecchie frazioni a Ventimiglia), non è possibile doversi procurare diversamente i denari per l'affitto della casa e per il mantenimento quando, invece, sarebbe tutto normale riscuotendo puntualmente la retribuzione dovuta». All'Ufficio scolastico provinciale (ex Provveditorato) si conferma che i ritardi delle retribuzioni dipendono dall'Ufficio del Tesoro che probabilmente ha difficoltà a realizzare gli stipendi relativi a tutta la massa dei nuovi incarichi.

Anche i sindacati [illegible] scesi in campo per tentare di dirimere la vicenda. Afferma Claudio Porchia, segretario generale provinciale della Cgil: «Questa vicenda dei ritardi nella corresponsione degli stipendi si [illegible] e si poteva rimediare prima che la situazione precipitasse. Gli anni scorsi il problema si era già manifestato. Non è questo, però, purtroppo, il solo nodo da sciogliere nel settore della scuola. E' altrettanto urgente, infatti, definire al più presto gli organici complessivi della scuola. Attendiamo di sapere come si comporterà il Ministro chiamato in questi giorni ad affrontare le rivendicazioni del personale Ata».

Aggiunge Maria Lina Rondelli, segretaria provinciale dello Snals: «E' una vergogna che ogni [illegible] all'inizio delle lezioni centinaia di persone rimangano senza stipendio per mesi. Lo Stato dimostra di essere il peggior pagatore di lavoro di tutti. Decide lui quando si deve pagare. Ma non è altrettanto paziente quando deve riscuotere».

Aggiunge: «Ma per i supplenti quello dello stipendio in ritardo è solo il più piccolo dei mali. La scuola, grazie ai ritardi del Minsitero, sta precipitando nel caos. Si stanno verificando, infatti, i soliti caroselli di supplenti e a due mesi, dall'inizio del nuovo anno, il personale è ancora in ansia perchè [illegible] conosce le reali possibilità di lavoro».

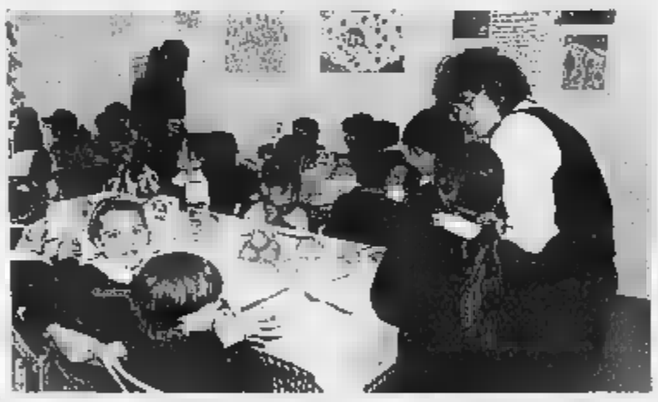
La scuola vive momenti di fermento: adesso gli stipendi sono in ritardo

CULTURISMO A BORDIGHERA

Esibizione alla cooperativa Faggio

I ragazzi che frequentano il centro di San Patrizio, gestito dalla cooperativa «Il Faggio», hanno ricevuto la visita di un culturista. Si tratta di Dennis Giusto, il candidato a Mister Universo che ha di recente aperto una palestra a Bordighera, che ha spiegato come si possa allenare il proprio fisico, in modo [illegible] e naturale, a un pubblico attento e incuriosito. I frequentatori del centro della città alta hanno poi accolto l'invito a frequentare, tutti i sabato mattina, la palestra di Dennis. Nella foto i ragazzi con Giusto e le due istruttrici de «Il Faggio», Nives e Alessia. **[d. bo.]**

UN PROGETTO A VALLECROSIA

Nell'ex mercato potrebbe sorgere il Municipio

«E' la sede ideale per costruire il Municipio». Alla vigilia della demolizione dell'ex mercato dei fiori, l'ex consigliere Giuseppe Truochi propone il prossimo utilizzo dell'area: «Dovrà essere destinata ad uso pubblico: oltre al Comune, una sala polivalente per spettacoli e conferenze e, fuori, una piazza con verde, parcheggi e, magari, una piazza polivalente. La superficie è di oltre 9 mila metri quadrati». Il gruppo di Truchi e anche quello di Forza Italia ritiengono che sia da bocciare la proposta dell'ex sindaco Franco Biancheri di trasferire il Municipio in parte del nuovo edificio del «solettone»: «Un Comune non può essere ospitato nello scantinato di un palazzo». La ditta Olimpio Lanteri di Ospedaletti dovrebbe iniziare nei prossimi giorni i lavori di demolizione dell'ex mercato: la firma del contratto è previsto per oggi o domani. L'opera, che prevede anche l'asfaltatura, costerà poco più di 110 milioni. **[d.bo.]**

CONFERENZA SU ENNIO MORLOTTI

In [illegible] anche lo scrittore Biamonti

Anche lo scrittore di San Biagio della Cima, Francesco Biamonti, ha partecipato alla conferenza della professoressa Marilisa Di Giovanni Madruzza, docente di Storia dell'Arte contemporanea all'Università di Pavia, organizzata nell'ambito della rassegna «I lunedì culturali». Nella Sala Rossa del Palazzo del Parco si è parlato di «Ennio Morlotti tra Brianza e Liguria», e lo scrittore, appena arrivato da Parigi, dove ha partecipato [illegible] conferenza alla Sorbona, è intervenuto sul tema. L'ultimo appuntamento curato dalla Fondazione Pompeo Mariani presieduta da Carlo Bagnasco e dall'Associazione Culturale Gruppo Nuovo '900 di Marco Farotto è fissata il 30 ottobre. **[d. bo.]**

L'idea di una città turistica in favore di altri centri che vivono sull'ospitalità

«Vacanze in Piemonte e Val d'Aosta»

Una proposta di Loano per aiutare gli alluvionati

Augusto Rembado

LOANO

«Vacanze della solidarietà» per aiutare le regioni colpite dall'alluvione. E' la proposta del Comune di Loano, che ha invitato a trascorre in Piemonte e Val d'Aosta «vacanze solidali», anche a costo di sopportare qualche disagio dovuto ai danni dell'alluvione. L'intento è quello di aiutare piemontesi e valdostani portando loro un beneficio economico diretto, oltre alla raccolta di fondi. «Andare a sciare passando le vacanze in questi luoghi porterà beneficio agli albergatori e ai ristoratori». La giunta di Loano, su proposta del consigliere Luca Lettieri, si è già attivata.

Confermano il sindaco Francesco Cenere e il vice Angelo Vaccarezza: «Amministriamo una località che vive di turismo. Invitiamo i nostri cittadini e quelli delle altre località liguri a prendere in considerazione, per la settimana bianca o una semplice gita fuori porta, la Val d'Aosta e le valli del Piemonte. Questo darebbe un impulso alle attività economiche, al morale, alla voglia di ripresa. Contiamo di propagandare l'iniziativa nell'ambito della manifestazione la Riviera dei Teatri che toccherà molte località del Savonese».

Un'immagine dei danni provocati dalla disastrosa alluvione che ha colpito il Nord Ovest, e in particolare il Piemonte e la Valle d'Aosta. Dalla Liguria una proposta per aiutare concretamente, aumentando le presenze turistiche, l'economia di quelle zone

NOTIZIE FLASH

ALASSIO

Corruzione: sospesi dal servizio due carabinieri

Sono stati sospesi dal servizio per due mesi il maresciallo dei carabinieri Francesco Ielapi' e l'appuntato Umberto Scivoli (in forza nella di Alassio) coinvolti nell'inchiesta su un presunto caso di corruzione. La misura interdittiva è stata decisa dal giudice delle indagini preliminari, Fiorenza Giorgi. Il maresciallo Ielapi è tornato in libertà. L'appuntato Scivoli uscirà dal carcere domani. [c. v.]

FINALE L.

Incontro Piaggio sindacati per il 7 novembre

I vertici della Piaggio Aero Industries incontreranno il 7 novembre i rappresentanti sindacali. Ieri la conferma dopo la richiesta, con un'ora di sciopero, partita dalla fabbrica di Finale Ligure. In primo piano le «incertezze sul futuro e la scarsa informazione sulle scelte aziendali». Oer questa situazione ieri è stata presentata un'interrogazione alla Giunta regionale dai consiglieri Alunzo, Perfigli e Benvenuti. [a. r.]

PIETRA L.

Fermati mentre rubano videocassette

Furto al supermercato «Superbasko» di Pietra Ligure. Un gruppo di cittadini rumeni ha razziato videocassette per ragazzi. Due di loro sono stati bloccati dai carabinieri di Loano e Pietra. Si tratta di Ramona Kurka, 30 anni e Jonut Moldowan, anni. [a. r.]

FINALE L.

Auto a fuoco: 100 milioni di danni

Potrebbe essere vicino ai 100 milioni i danni provocati dall'incendio che tre notti fa ha semidistrutto 4 auto parcheggiate in via dell'Edera a Finalborgo. L'ipotesi più probabile è che a provocare il rogo sia stato un corto circuito anche comunque sono in corso indagini da parte dei carabinieri. [a. r.]

FALO' IN SPIAGGIA LAIGUEGLIA SOFFOCA

Mucchi di detriti in spiaggia per i titolari degli stabilimenti balneari e molto fumo per le attività lungo la passeggiata e corso Badarò. Il maltempo che ha trascinato tronchi d'albero e rifiuti ogni genere sul litorale causa disagi a catena. In un primo momento c'è stato il problema della raccolta e rimozione dei cumuli di legname e detriti, e quello della loro eliminazione sul posto. Alcuni commercianti e residenti si lamentano per le nuvole di fumo invadono negozi e abitazioni, con la gente costretta a tenere chiuse le finestre e la clientela che si allontana. «Ci sono stati momenti in cui il mio negozio è stato letteralmente invaso da nuvole di fumo che prendeva alla gola. Non contesto le decisioni ma forse bisognava prendere qualche precauzione in più ed almeno rinunciare a bruciare i rifiuti nei momenti di forte vento. Tutti dobbiamo lavorare», si è lamenta una commerciante. [m. br.]

Ucciso dal padre a Leca d'Albenga

Campochiesa, ieri l'addio a Pierluigi

ALBENGA

La Margherita, la sorella Claudia, la fidanzata Orietta, lo zio Giuseppe e poi gli altri e parenti di Pierluigi. Hanno seguito il feretro ai funerali dello sfortunato giovane di Leca venerdì sera da un colpo di fucile sparato dal padre Paolino Ferrua dopo anni di liti in famiglia. Le esequie sono state celebrate ieri pomeriggio, nella parrocchia dei santi Fabiano e Sebastia- Campochiesa dove il parroco di Leca don Giorgio Brancaleone ha tenuto la omelia. Un'omelia difficile da affrontare, sofferta, volutamente trasformata in preghiera per l'anima di Pierluigi Ferrua.

Sopra le abbassate della gente che si è recata alla cerimonia funebre si sono le nuvole di un cielo confuso, poco sereno come l'animo di tutti coloro che hanno vissuto da vicino la tragedia dei Ferrua.

Claudia, dimessa martedì sera Santa Corona dopo cinque giorni di cure ha accusato un malore, all'ingresso in chiesa, dal quale si è subito ripresa. Per lei sono stati giorni di paura, choc, dolore e sconforto.

«La prima cosa che avevo pensato di fare era quella di non parlare di fronte a questa situazione dolorosa. Un silenzio in questo momento sarebbe stato pesante ed inopportuno e avrebbe potuto essere interpretato come un senso di distacco e di paura», ha esordito don Giorgio. Il parroco di Leca, che ha concelebrato la messa funebre, al fianco del parroco di Campochiesa don Ivo Raimondo e di don Giovanni Battista Eprico, ha chiesto perdono al Signore «per la violenza e per l'odio». Ha ricordato don Giorgio: «Per che hanno fede questa tragedia va letta alla luce del Vangelo. Per gli altri forse è meglio trattenersi dall'esprimere giudizi affrettati». Pierluigi è stato tumulato nel cimitero di Peagna a Ceriale.

Intanto Adriano, il ventisettenne fratello di Pierluigi, rimane ricoverato nel reparto rianimazione del Santa Corona. I medici non hanno ancora preso una decisione sull'opportunità di intervento alla testa. Le sue condizioni rimangono molto gravi ma stazionarie. [m. br.]

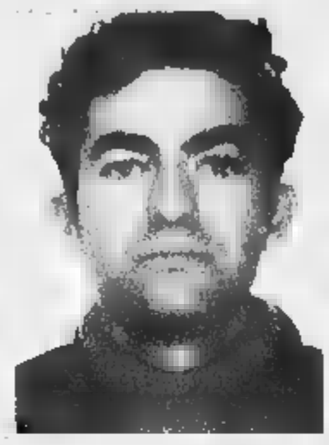

Pierluigi Ferrua ucciso dal padre

Iniziativa di Pietra L.

Cittadinanza onoraria alla Sensini

Alessandra Sensini medaglia d'oro di surf alle Olimpiadi riceverà domenica la cittadinanza onoraria di Pietra Ligure

PIETRA L. Sabato alle 10, Alessandra Sensini, medaglia d'oro olimpica di surf, riceve la cittadinanza onoraria di Pietra Ligure. La cerimonia si svolgerà a Palazzo Golli. Fra gli invitati il presidente del Coni provinciale Lelio Speranza. «All'allenatore della Sensini, il pietrese Luca De Pedrini, campione del mondo nella stessa specialità e da 5 anni direttore tecnico della nazionale verrà consegnato un attestato di benemerenza con medaglia d'oro», ricorda l'assessore allo Sport, Carla Mattea. Alessandra Sensini in questi anni si è allenata nel mare pietrese. [a. r.]

Il nuovo inquadramento da gennaio, resta la vertenza degli infermieri del pronto soccorso

Santa Corona, arrivano gli aumenti

Firmato l'accordo per 1100 dipendenti non medici

PIETRA LIGURE

Aumento di stipendio per quasi 1100 dipendenti, non medici, dell'azienda ospedaliera Santa Corona di Pietra Ligure. E' stato raggiunto ieri pomeriggio l'accordo per la «progressione economica orizzontale relativa al 2000» fra la Rappresentanza sindacale e la direzione

L'inquadramento della nuova fascia retributiva avverrà con il pagamento dello stipendio del gennaio prossimo, e prevede anche il pagamento degli arretrati di tutto il 2000. Per gli infermieri l'aumento medio sarà di circa 80 mila lire al mese. Non rientrano nell'accordo i dipendenti in servizio da meno di 5 anni e gli incaricati-precari.

Spiega Silvio Valdisserra del sindacato: «Siamo molto soddisfatti. L'accordo è la prima e rapida e concreta applicazione dopo il contratto siglato il 24 agosto. Prevede la progressione economica all'interno della stessa categoria con un passaggio di fascia per tutti i dipendenti che ne hanno diritto. Ai dipendenti osservazioni negative da parte dei dirigenti della propria unità operativa verrà sospeso il passaggio di fascia. Questi potranno comunque presentare ricorso entro dieci giorni».

Al Santa Corona resta in corso la trattativa per la riduzione a 35 settimanali di lavoro per il personale soggetto a turnazione. Di recenti sono stati applicati anche i nuovi contratti per il personale medico e i dirigenti. L'accordo riguarda in particolare gli anestesisti.

Alcune decisioni su stipendi, indennità ed orari di lavoro di medici e infermieri saranno invece prese dai giudici e non dai vertici dell'ospedale, in applicazione a leggi dello Stato. E' quanto accadrà, ad esempio, per la richiesta di 23 infermieri in servizio al pronto soccorso che si sono rivolti al giudice del lavoro per avere riconosciuta una «indennità speciale» per il loro lavoro.

«Svolgiamo in realtà più mansioni di quando prevede il contratto, con attività che comunque comportano molti rischi professionali», hanno spiegato. Il 17 novembre prenderà servizio il perito incaricato dal giudice del lavoro per cercare di dirimere questa intricata vertenza.

Sino ad oggi la direzione del Santa Corona ha negato questa indennità speciale. «Non è prevista dal contratto nazionale in vigore. Se il problema non è stato posto da tutti a livello nazionale perchè dovrebbe essere in discussione solo a Pietra Ligure?», avevano commentato alla direzione. [a. r.]

NEL ASL CON I BILANCI IN PAREGGIO

La direzione dell'ospedale pietrese lavora per «sistemare» i 26 miliardi del passivo di gestione dell'ultimo triennio. Il nosocomio è fra le Asl e le aziende della Liguria quella meno indebitata. Ha detto di direttore generale Franco Bellenda: «In realtà la nostra "produzione" è superiore alle spese. Ci gli arretrati da colmare, risultato di minor stanziamenti statali. Abbiamo fotografato la realtà al 31 dicembre del '99 anche se in verità in questi mesi abbiamo già ricevuto 6 miliardi a copertura del deficit. Se non ci saranno cambiamenti con la nuova legge finanziaria saranno definitivamente chiusi i passivi pregressi. Dal 2000 dovremo andare in pareggio». Per il 2000 si prevede un «fatturato» di circa 170 miliardi. L'aumento delle spese per l'adeguamento dei contratti dei dipendenti resteranno sempre a carico dello Stato. Se riuscirà la manovra prevista, dal 2001 azienda ospedaliera eAsl liguri dovranno arrivare al pareggio di bilancio. [a. r.]

Crazy Bull Café

presenta:

Giovedì 26 ottobre ore 22,30

Concerto de

"I SENZATEMA"

musica rock, cover e altro

Venerdì 27 ottobre ore 22,30

"LA REVOLUCIÓN CARIBEÑA"

MUSICHE E BALLI LATINO AMERICANI

Aperto a pranzo

dal lunedì al venerdì dalle ore 12

Al martedì cucina ligure con musiche di Mariano Maio

CRAZY BULL CAFÈ - VADO LIGURE - Via Ferraris 137

Tel. 019.2162073

A Pietra Ligure il Comune incasserà circa miliardo oltre i tempi previsti

Sono in ritardo le cartelle delle tasse

Ma i contribuenti non dovranno pagare multe

PIETRA L.

Il Comune incasserà in ritardo la prima rata, di un miliardo, dei tributi per il servizio raccolta rifiuti. Solo questi giorni infatti ai contribuenti stanno arrivando le relative cartelle. La prima delle due rate doveva essere pagata entro il 30 settembre, naturalmente impossibile per chi le ha ricevute il 24 ottobre. «E' un ritardo non imputabile al Comune ma al Consorzio concessionari. Chi paga il dovuto in un'unica soluzione entro il 30 novembre incorre in nessuna sanzione. Siamo comunque a disposizione per ogni delucidazione», precisano all'ufficio tributi del Comune. Si può pagare in Posta, in banca o agli sportelli della Banca Popolare di Novara. Non solo a Pietra l'invio delle cartelle è stato complicato. Nel caso specifico il Comune incasserà circa un miliardo con molte settimane di ritardo. Un problema di gestione contabile non da poco. [a. r.]

I CARABINIERI NON LASCIANO LAIGUEGLIA

LAIGUEGLIA. La caserma dei carabinieri non chiuderà, anzi sarà ampliata Tra i vertici provinciali dell'Arma e il Comune è stato trovato un accordo: i lavori per la stazione locale di via Preve saranno appaltati già nel del 2001. La trasformazione partirà dall'ingresso dove verrà eliminato il classico portone, sostituendolo con una struttura a vetro antiproiettile attraverso la quale si potrà accedere alla sala d'aspetto. A pianoterra della caserma gli uffici passeranno da 2 a 3 e ci saranno al piano superiore 2 camere con 4 posti-letto complessivi per i militari in servizio. Il comandante occuperà il primo piano e sarà in comunicazione diretta con la sede della stazione. Al secondo piano della struttura, ampiata utilizzando gli adiacenti locali dell'ex asilo, sarà predisposto un ulteriore alloggio di servizio.

Attualmente l'organico dei carabinieri di Laigueglia è composto da 2 marescialli, un brigadiere e 3 appuntati. I lavori di ampliamento potrebbero portare ad una maggiore operatività forse con l'aggiunta di un militare. Nel terreno dell'ex asilo antistante la caserma verrà realizzato anche il garage per i mezzi di servizio (60 metri quadri su 200 totali di box). Ha detto il sindaco Silvano Montaldo: «Il Comune sta facendo uno sforzo economico perché vuole che l'Arma continui ad operare a Laigueglia.». [m. br.]

Solidarietà ad Albenga

Per i disabili è stato acquistato un pullmino

ALBENGA. Dopo 3 anni di donazioni, ma soprattutto di duro lavoro in stands e fiere e per l'organizzazione di spettacoli, la sezione ingauna dell'«Unione lotta alla distrofia muscolare» è riuscita a coronare un sogno raggiungendo un importante obiettivo.

E' stato infatti acquistato un pullmino (Fiat Ducato Combi diesel) che è già al servizio delle persone disabili.

«Il pullmino è attrezzato per ospitare 9 persone e 4 carrozzine. Ora stiamo puntando ad un progetto ancora più ambizioso che è quello della costruzione o ristrutturazione di una casa che diventi una "casa famiglia" in grado di accogliere persone handicap motori», ha spiegato la presidente dell'«Uildm» di Albenga, Maria Pia Merlini. Il pullmino è stato acquistato anche grazie ad una serata benefica al Palalassio con i personaggi di «Striscia la notizia». [m. br.]

E' salvato dal degrado

Albenga, i restauri del Santuario «Pontelungo»

ALBENGA. Grande inaugurazione dell'avvenuto restauro interno del Santuario di Nostra Signora di Pontelungo. Presenti il vescovo monsignor Oliveri, il sindaco Viveri, i rappresentanti della Soprintendenza e dell'Istituto Studi Liguri, domenica alle ore 10,30, sarà rimesso al suo posto il celebre trittico del pittore genovese Barbagelata, restaurato fondo (compreso il volto giovanile e assorto della Madonna). E' così completato il recupero totale delle decorazioni pittoriche, murali e di tutti i dipinti su tela e su tavola. L'edificio, per decenni trascurato, prima del restauro sembrava destinato al degrado. La presentazione artistico-religiosa sarà a cura di padre Claudio Taggiasco, autore della nuova guida Santuario (64 pagine riccamente illustrate) e della restauratrice Claudia Maritano, responsabile dei lavori. [r. sr.]

Oggi l'inno di Belmonti, martedì un premio a Scanu

C'è Imperia alla ribalta in due concerti a Genova

Enrico Ferrari
IMPERIA

Sono giorni di «gloria» per i musicisti imperiesi, protagonisti di diverse manifestazioni a Genova. Oggi, la città della Lanterna accoglie un concerto al Carlo Felice, che vedrà in scaletta anche l'«Inno al Santissimo Crocifisso» del compositore Luchino Belmonti, originario di Pieve di Te-. Martedì, i riflettori saranno invece puntati sul chitarrista di Imperia José Scanu, che al chiavarese Mario Trabucco riceverà il Premio regionale ligure per la sezione Musica.

BELMONTI L'«Inno al Santissimo Crocifisso», che il scorso si potuto ascoltare in un concerto giubilare al Santuario di Rezzo, è ora nel programma di una manifestazione al teatro Carlo Felice, per l'ottantesimo anniversario della fondazione dell'Unione italiana ciechi. L'appuntamento è alle 21. La cantata per tenore e orchestra, arricchita dalle liriche di Renzo Barsacchi, vedrà come solista Massimo La Guardia. Accompagna la Sinfonica del Piemonte, diretta da Giuseppe Dellavalle. Commenta Belmonti: «Questo Inno è stato composto tra la fine del '98 e l'inizio del 1999. L'ho dedicato a mia madre a tutti i non vedenti del .

SCANU Il Premio regionale ligure, organizzato dalla Fondazione Cristoforo Colombo e patrocinato da Regione, Comune di Genova e banca Carige, riserva un riconoscimento a un duo collaudato, che ha come scopo studiare e diffondere il repertorio del grande Paganini. Martedì, alle 21, il salone del maggior Consiglio a Palazzo Ducale vedrà alla ribalta proprio José Scanu alla chitarra e Mario Trabucco al violino, per un breve omaggio al compositore genovese che è sinonimo di «genio e sregolatezza». A presentare gli artisti sarà un conduttore d'eccezione, l'attore Tullio Solenghi. Per Scanu, diplomato al Conservatorio Vivaldi di Alessandria, è nuova soddisfazione personale. Dice: «Dedico questo premio a Imperia, la mia città, da dove ho cominciato la carriera concertistica nel 1972, suonando nel cinema di Cristo Re».

IL PORTO DI ONEGLIA DIVENTA SET PER UN FILM

Una «spy story» con Matt Damon

Il porto di Oneglia si trasforma in set per una mega produzione americana: come si vede nella foto di Roberto Ruscello, si sta preparando la lavorazione di «The Bourne identity», film di spionaggio con il divo di Hollywood Matt Damon e la regia di Doug Lyman. La produzione sta cercando in città ben 300 comparse, per impersonare pescatori e portuali (presentarsi sabato al negozio «Contrasto» di calata Cuneo). [e. f.]

Orchestra al Ballomania di Imperia, karaoke ad Arma, jazz a Laigueglia

Serata fra dance e pianobar

Al Disco Loco è alla consolle Master Dbj

Appuntamenti con il ballo, karaoke e dj caratterizzano la serata nel Ponente.

Discoteca «Metehorus», con Fabietto dj e Human dj, all'Horus in via per Garessio con i settori dance commerciale e privè '70-'80. Musica al Caprì.

ALASSIO All'osteria Mezzaluna «Black Stage», musica country e covers internazionali per chitarra, bonjo e mandolino. Ritrovo da Spotti, al Joy, al Blues, al Dubliner, al Victorian, al Cabaret, al Mamma Mia, al Magazzini dell'Olio, al Manila Club (ritmi cubani live), al Caffè del Corso, la Tavernetta, al bar L'Angolo Internet Caffè e allo Zanzibar.

Alla Locanda del Re minore, blues e swing live con Maurizio Di Tozzi, Stefano Calcagno, Simone Monanni e Filippo Tarditi. Ritrovo al Bit Below.

Alla Casa del Priore l'Oktoberfest con assaggi gastronomici originali tedeschi. Ritrovi al Mata Mua, al Samarcanda, al Cafè Mar, al Caffè Doria e al Bit Below.

DIANO MARINA Feste a tema e musica selezionata da dj Lucrezio al Valerie club sull'Aurelia. Tra i punti di riferimento per i giovani, il bar Solito Posto di via Milano e il Jammin' in zona Sant'Anna.

IMPERIA Anche il giovedì è tempo di danze al Ballomania di via Littardi: sia al pomeriggio che la sera, è possibile scatenarsi in pisata al ritmo dei brani eseguiti da un'orchestra. Collegamenti con Internet e cartomanzia al pub Winston Churchill di via Airenti.

SANTO STEFANO Musica di vario genere e specialità gastronomiche al Bar ristorante Café dei fiori nel Porto Marina degli Aregai.

Serata dancing al Sensual con l'orchestra «Le Nuove Immagini».

ARMA DI TAGGIA Karaoke al Bar Gelateria Ligure.

SANREMO Al casinò, piano bar con Sandro Magnolia. «Tenco tribute» al Sax Pub. Le proposte musicali di Master Dbj caratterizzano la serata del Disco Loco. Al News Cafè piazza Colombo music dj live Luca C.

Musica da ballo con orchestra al Dolce Vita.

BORDIGHERA Al Graffiti pub di via Vittorio Emanuele, sotto i portici, le migliori birre servite nei caratteristici boccali. Musica di sottofondo e piatti caldi fino a tardi.

MONACO Al Sabor Latino musica latino-americana a partire dalle 23, in Galleria Charles III. Live music con dj allo Stars'n'Bars, sul molo Antoine I° e alla Rascasse, sul porto.

Musica dal vivo a La Bodeguita della Havana in rue Chauvain. Si balla a La Nautique discoteca aperta fino all'alba in Quai Lunel.

MT. Concerto funk rock al Jazz Rock Café I Memphis Bell a partire dalle 22, sul porto.

CANNES All'After Sun si balla a partire da mezzanotte, in rue Vidal. Musica dal vivo a La Villa in 7 rue Marceau e a Les Coulisses con dj in rue Commandant André.

ANTIBES Piano bar a Le Lautrec in Chemins des Sables.

AL POP ARRIVA IL DJ COCCOLUTO

Novità in vista per il popolo della notte: il Pop di Diano San Pietro ha appena inaugurato i venerdì dedicati a personaggi di primo piano nel p internazionale. Dopo aver ospitato Harry K. degli «Apollo 440», domani toccherà a Claudio Coccoluto, «resident dj» al Queen di Parigi e, in Italia, alla discoteca Mazoom. In passato, Coccoluto era stato maestro di cerimonie in locali che fanno tendenza come il Peter Pan di Misano, l'Ecu di Rimini, lo Zen di Sperlonga e il Sound Factory di New York (Cl è stato l'unico artista italiano, e dei pochi europei, a tenere banco in questa sala della Grande Mela). Coccoluto, Molella e altri rappresentanti della dance italica, è anche un punto di riferimento per i «remix», le versioni rivisitate e corrette di grandi successi. Chi vuole saperne di più sui venerdì tutti da ballare nella rockteca dianese, può anche cliccare sul sito del locale, altra novità del 2000. L'indirizzo è «www.discopop.come2.it». Visitando il sito, si possono avere notizie sui programmi del Pop, che quest'anno ha festeggiato il trentennale di attività: la discoteca di via Seassari Ughi è la più longeva della Riviera. [e. f.]

Il disc jockey Claudio Coccoluto

Sanremo, concerto dell'Orchestra sinfonica

Musiche di Beethoven con l'oboe di Dini Ciacci

SANREMO

Torna Ludwig Van Beethoven in un concerto dell'Orchestra sinfonica Città di Sanremo. Quello in programma oggi alle 17 al Teatro Centrale. Sarà eseguita «La consacrazione della casa», ouverture op. 124. In scaletta anche l'introduzione, tema e variazioni dell'opera 102 per oboe e orchestra di Joahann Nepomuk Hummel e la Sinfonia numero 3 in mi bemolle maggiore opera 37, nota con «Renana», di Robert Schumann. Direttore e oboe solista Diego Dini Ciacci.

Proprio su Ciacci c'è una notevole curiosità. Il musicista è considerato uno dei migliori oboisti italiani. Quando non aveva che diciannove anni entrò quale primo oboe nell'Orchestra del Teatro della Scala. In seguito, visto il grand talento, lasciò l'orchestra per iniziare esclusivamente l'attività solistica e cameristica.

Docente al Conservatorio di Verona, è stato invitato a tenere Masterclasses in località come L'Avana, Pechino, e al Mozarteum di Salisburgo. Da alcuni anni ha alternato, all'attività di oboista, quella di direttore d'orchestra. Eccola allora esibirsi nei più importanti festival e in teatri un po' in ogni parte d'Italia, all'estero e nel mondo. Così ha suonato con l'Orchestra di Verona, la «Haydn» di Bolzano e Trento, l'Orchestra Internazionale d'Italia, l'Orchestra da Camera di Padova e, fuori dall'Italia, in Russia, Romania, Cuba, Cina, Brasile. Ha anche accompagnato solisti come Mullova, Gutman, Obratzova, Ricci, Diaz e Vlatkovic.

Nel concerto di domani Diego Dini Ciacci si «sdoppierà». Così oltre a suonare l'oboe, lo strumento che lo ha portato al successo, dirigerà l'Orchestra soddisfacendo l'altra sua grande passione musicale.

Il concerto sarà replicato sabato pomeriggio alle 16,30 nel Palazzo del Parco di Bordighera. [m. c.]

Deciso l'aumento del numero dei protagonisti della gara canora

Accademia, in 4 al Festival

La Rai concede un posto in più ai giovani

Gianni Micaletto
SANREMO

L'Accademia della canzone offre, a sorpresa, un posto in più per il Festival. Salgono infatti da 3 a 4 i «passaporti» concessi dalla Rai alla rassegna di proprietà del Comune, l'unica in grado di proiettare perfetti sconosciuti nel tourbillon della grande gara canora. La notizia è stata ufficializzata ieri dalla stessa tv di stato, mentre al teatro del casinò si sta consumando l'ultimo atto dell'Accademia 2000, le selezioni per la finalissima di sabato sera.

La Rai si è avvalsa della facoltà prevista dall'articolo 44 del regolamento del Festival per aumentare da 14 a 16 sia il numero dei protagonisti della sezione Campioni sia quello della sezione Giovani. E, di riflesso, ha accolto la richiesta dell'Amministrazione sanremese di elevare da 3 a 4 il numero dei cantanti (solisti o gruppi) che la commissione artistica sceglierà tra i 12 finalisti dell'Accademia.

«E' un grande risultato - commenta soddisfatto Angelo Esposito, direttore esecutivo della Publimod, ideatrice e organizzatrice del concorso per debuttanti -. Viene finalmente premiato il serio lavoro della Publimod, impegnata nella ricerca di giovani da far emergere nel mondo della musica leggera». Aggiunge Giancarlo Golzi, il direttore artistico dell'Accademia: «Nelle ultime due edizioni del Festival, il premio della critica per la sezione Giovani è stato assegnato a gruppi provenienti dall'Accademia: Lythium e Quintorigo. Il merito del concorso è quello di offrire la possibilità di una ribalta come quella di febbraio a giovani di talento che non hanno l'appoggio di case discografiche».

E' raggiante anche l'assessore Antonio Bissolotti (Turismo): «La Rai ha compreso la fondamentale importanza del concorso, che diverrà sempre più elemento centrale del Festival, anche dal punto di vista televisivo, con lo speciale che sarà realizzato sui quattro vincitori e mandato in onda a novembre. L'aspetto televisivo sarà parte integrante della nuova convenzione-Festival».

Saranno quindi 32, in tutto, i protagonisti del 51° Festival: una piccola rivoluzione. Intanto, la Rai ha scelto Michele Cucuzza per la conduzione di «Sanremo si nasce», il pre-Festival in programma all'Ariston il 29 novembre. E Gigi Proietti sarà l'ospite d'onore.

Marco Masini tra i docenti all'Accademia

Tanti gli appuntamenti da Diano a Nizza

Verso «Halloween» La guida alle feste

DIANO MARINA

In Riviera è già scattato il conto alla rovescia in vista di Halloween. Il programma si prospetta ricco soprattutto nel Dianese e a Imperia.

A **Diano Pietro**, il Pop celebra Ognissanti con una grande festa che si svolgerà martedì: tutti i ragazzi che si presenteranno in maschera si garantiranno una riduzione sul biglietto (15 mila lire al posto di 20 mila). Alla consolle, i quattro dj «Panico Sparso». Per **Diano Marina**, si parla di «Dianoween». La manifestazione ideata dallo studio Bollani si svolgerà il 31, dalle 17, coinvolgendo i ragazzi delle scuole: il ritrovo sarà alle 17 alla cartoleria Arcobaleno di via Biancheri, per il classico «Dolcetto o scherzetto», che procurerà ai bimbi dolci doni. Seguirà una merenda a base di specialità offerte dai commercianti, per terminare con la «zuppa della strega», servita dopo le 19. Ci sarà un gruppo di animatori. In concomitanza con «Dianoween» la Confesercenti chiede a ogni negoziante di allestire la propria vetrina a tema, dal ottobre al 4 novembre. Per partecipare basta dare la propria adesione entro oggi, allo 0183-299255. Sempre a Diano, la notte di Halloween all'Acqua Salata sarà dedicata alla musica dal vivo: suonerà il grande chitarrista Maurizio Solleri, con il gruppo Custodie Cautelari.

A **Imperia**, il bar Los Tres ritorna proprio il 31, dopo la pausa estiva il concerto del gruppo «Noi dobbiamo rimanere fuori». Torna anche il bar Saint Germain di via Des Geneys, con una nuova gestione, affidato a Davide Laco e Tiziana Muià: martedì, è previsto premio per la maschera più originale e la seconda consumazione sarà in omaggio. Sabato, a Rezzo, tavola rotonda sui Celti al Castello con concorso di zucche intagliate. Il 31, a Mendatica, festa per i bimbi della valle: alle 17.30, bus navetta da piazza Borelli a Pieve. Sempre martedì, party in maschera al Kursaal di **Bordighera**, con dj Sancho e Shorty, e all'Iguane di Nizza. [e. f.]

stasera

AL CINEMA

IMPERIA
CENTRALE Tel 0183-63871
OGGI RIPOSO

DANTE. Tel 0183-293620
OGGI RIPOSO

IMPERIA. Tel. 0183-292745.
OGGI RIPOSO

DIANO MARINA
POLITEAMA. Tel 0183-.
La ragazza del coyote Ugly
Orario: 20.20-22.40
Lire 10000-7000

ARMA DI TAGGIA
CAPITOL Tel 0184-43440
OGGI RIPOSO

BORDIGHERA
OLIMPIA.
Tel 0184-261955
La lettera
Ore 20.30-ult. 22.30
Lire 10000-7000

VALLECROSIA
Tel 0184-290014
OGGI RIPOSO

COLDIRODONIA
CRISTO
Tel 0184-206049.
OGGI RIPOSO

SANREMO
ARISTON.
Tel. 0184-506 0
PREMIO TENCO

ARISTON RITZ.
Tel 0184-506 060
The Golden Bowl
Orari (indicativi): 15,30; 22.30
(mercoledì lire 8000)

ARISTON ROOF-Sala 1.
Tel. 0184-506 060
PREMIO TENCO

ARISTON ROOF-Sala 2.
Tel.0184-506.060.
P

ARISTON ROOF-Sala 3.
Tel. 0184-506 060.
PREMIO TENCO

CENTRALE.
Tel 0184-597822
La famiglia del professore matto
Orario 15.30-ult. 22.30
Lire 12000, 8000
(mercoledì lire 8000)

TARABIN.
Tel. 0184-597822.
Duets
Orari (indicativi): 15,30; 22.30
Lire 12000, 8000
(mercoledì lire 8000)

SANREMESE.
Tel 0184-597822
Il piccolo ladro
Orari (indicativi): 15,30; 22,30
Lire 12000; 8000
(mercoledì lire 8000)

nelle sale di

SAVONA

COLOMBO. Tel. 0182-640 263
La ragazza del coyote Ugly
Or.: 20,30-22,30
(nei festivi spettacolo anche alle 16,30-18,30)
Lire 10.000, 5000

RITZ. Tel. 0182-640.427,7
I cento passi
Or.: 20,30-22,30

AMBRA. Tel. 0182-51419.
Or.: 21
lire 5000

ASTOR. Tel. 0182-50.997
Ho solo fatto a pezzi mia moglie
Or.: 20.30-22.30.

VALLECHIARA.
OGGI RIPOSO

La famiglia del professore matto
Ore 21
Lire 7000

Al via la rassegna «Giovani-gioventù amore e rabbia», sei i film in programma

A Sanremo il cinema delle emozioni

Oggi «Il piccolo ladro» del regista Erik Zonca

Bruno Monticone
SANREMO

Sei film, in gran parte «opere prime». Come dire lanciarsi alla scoperta di registi o quasi di cinema di cui, spesso, si crede di saper tutto. «Qui si scoprirà un modo vo di far cinema. Meno cinefilia, più spazio alle emozioni», dice Franco Barbruni del Centro Documentazione Cinema Sanremo nel presentare la rassegna «Cinema Giovani-Gioventù, amore e rabbia» che scatta, oggi, al «Sanremese», prendendo a prestito il titolo di un celebre film di Tony Richardson negli anni 70. Con sei proposte distribuite, ogni giovedì, a partire da oggi per tutto il mese di novembre. Una rassegna in chiave strettamente europea - è un'altra caratteristica - con sei film prodotti nel vecchio continente, lasciando fuori dalla porta il sempre incombente cinema d'oltre Oceano.

Ci sarà (il prossimo 9 novembre) anche un film italiano. Decisamente interessante come proposta: è **Il mio cuore**, opera prima di Andrea e Antonio Frazzi, registi esordienti, non giovanissimi, che raccontano una storia ambientata in Toscana nel periodo fascista, tratto da vicenda autenticamente accaduta. Un film, per certi versi, che richiama le atmosfere di altri due celebri fratelli registi, i Taviani. Con un'attenta cura alla fotografia. Interpreti principali Isabella Rossellini e l'attore olandese Jeroem Krabbè, uno dei «cattivi» più utilizzati dal cinema di Hollywood.

Ma oggi, a dare il via alla rassegna (dalle ore 15,30), sarà il francese **Il piccolo ladro** di Erik Zonca, un quadro vita giovani proletari della provincia transalpina. Il 2 novembre sarà il turno di **Viaggio verso il sole**, produzione tedesca, diretta dalla regista turca Ustaoglu che tocca complessa (e lontana per noi) questione curda del suo paese. Dopo il film italiano del 9 novembre, la rassegna proseguirà, il 16 novembre, con **Ratcatcher**, film britannico, diretto da Linda Ramsay, ambientato nelle atmosfere della difficile periferia di Glasgow; giovedì 23 novembre con il film svedese **Breaking Away** del regista Moodysson, dedicato alla «fatica di crescere» degli adolescenti; chiusura giovedì 30 novembre con un altro film svedese, **Breaking Out** di Lagerlof che, anche con tratti ironici, affronta le complesse tematiche della vita in carcere.

Proprio in questi giorni il Centro Documentazione Cinema Sanremo ed il Cinema Sanremese (la più vecchia sala cittadina), entrati a far parte di Euro Kids Network, un circuito di 160 sale d'essai distribuite in 15 paesi europei. Il sigillo ad un'attività, molto rigorosa, che dura da qualche anno.

La Vetrina dell'Auto

FIAT

auto3

Corso [illegible], 132
tel. 0184 [illegible] 78 [illegible]
Via Privata Serenella, 8/10
tel. 0184 [illegible] 32 [illegible]

NOVITA'
GRANDE SHOW ROOM DELL'USATO
Via Privata Serenella, 8/10

ALFA 145 1.3 1995
DAIHATSU TERIOS 5p1998 full optional
FIAT UNO 45 60S 3P - 60SX 5p 1990/91/94
[illegible] 316 [illegible] 1997 full optional
FIAT [illegible] anno 2000 full optional
FIAT PUNTO [illegible] 3p e 5p 1995/98
FIAT BRAVA 1.6 ELX Full Optional
FIAT BRAVO 1.6 16V 1998
[illegible] SW 1.6 SX 1998
FIAT TEMPRA 1.8 SLX SW Climatizzato
FORD [illegible] 1.8 SW '95 full optionals
LANCIA DELTA 1996
MERCEDES C 180 Cambio aut. 1998 full optional benzina
[illegible] cambio aut. 1998 full optionals
OPEL [illegible] **1.6** 1995
[illegible] **405** [illegible] Meeting climatizzato
[illegible] **3.2**
[illegible] **VIVIO** [illegible] 5 porte 1997
[illegible] **ROVER TD** 1996 full optionals
RENAULT [illegible] 1996 full optional

Motocicli

[illegible] **750 F** 1991

Veicoli Commerciali

FIAT BRAVO TD Van
FIAT [illegible] **D** furgone 1996
FIAT DUCATO 2.8 D5 passo medio tetto alto
RENAULT EXPRESS 1996

CONCESSIONARIA
Ligurauto s.r.l.

LIGURAUTO presenta! Il suo parco di vetture aziendali
[illegible] [illegible] sconti sino al 25% dal prezzo di listino

BMW 523i TOURING 10/1999
BMW 320i TOURING modello 1999 full optional
BMW [illegible] **1.9 ROADSTER** blu metallizzato pelle beige 10/1999
BMW 323i 4 porte verde modello 2000
BMW [illegible] **ATTIVA** grigio metallizzato [illegible]
[illegible] **525 D ATTIVA** [illegible] metallizzato 4/2000

N.B. NON [illegible] **320D, 330D, 530D Berlina o Touring**

Rivello & C. Concessionaria

LA VETRINA DEL KM. Ø

FIAT COUPÈ 2.0 20V	[illegible]	[illegible]	LANCIA LYBRA 1.8 LX SW	[illegible]	[illegible]
FIAT 500 900 cc.	[illegible]	[illegible]	LANCIA LYBRA 1.9 JTD BERLINA	[illegible]	[illegible]
FIAT BRAVO 1.6 SX CLIMA	[illegible]	[illegible]			
OPEL VECTRA 1.6 CD CLIMA	[illegible]	[illegible]	LANCIA K 2.4 TD LS	[illegible]	[illegible]
MERCEDES 230 SW TE	[illegible]	[illegible]	FIAT [illegible] 1.4 IE SX	[illegible]	[illegible]
LANCIA DEDRA 2.0 LX S.W.	[illegible]	[illegible]	FIAT TEMPRA 1.6 IE	[illegible]	[illegible]
RANGEROVER 25 TD CLIMA	[illegible]	[illegible]			
RANGE ROVER BENZINA FULL	[illegible]	[illegible]	BMW 520 TOURING CLIMA	[illegible]	[illegible]

GET concessionaria **RENAULT**

Renault Clio [illegible] cat. anno [illegible] - bianca
[illegible] [illegible] 1400 cat. 5 porte - [illegible] - blu
[illegible] Clio [illegible] 16V t.a. - [illegible] - anno 94 - [illegible]
Renault [illegible] 2000 16V [illegible] - [illegible]
Renault Megane 2000 16V clima [illegible] - anno 96 - rossa
Renault Laguna 2000 SW clima - anno 96 - bianca
Fiat 500 Sporting 1100 anno 96 - grigio
Piaggio Porter 1000 6 posti - anno 96 - [illegible]
Piaggio Porter [illegible] 4 posti - anno 94 - blu
Opel Combo [illegible] **D.** autocarro - anno 97 - bianco
Fiat [illegible] **1700** autocarro T.D. - [illegible] 97 - bianco
Opel Astra 1600 clima - [illegible] 93 - grigio
Opel Astra [illegible] [illegible] clima - anno 94 - grigio
Opel Astra [illegible] **SW** anno 92 - bordeaux
Opel Omega 2000 16V clima abs - [illegible] 95 - bianco
Hyundai 2500 Turbo clima autocarro - anno 99 - bianco

Via Giannetti, [illegible] • IMPERIA • tel 0183 29 58 85/6 • fax 0183 27 43 91

PEUGEOT **Zoccarato** Sanremo - Imperia

RENAULT [illegible] **BENETTON** bordeaux
ALFA G.T.V. [illegible] OP. (97) blu
[illegible] 106 [illegible] 1.1 3P grigio [illegible]
[illegible] 306 SW XT 1.8 16V grigio met.
FIAT [illegible] **SPORTING** giallo
DUCATI [illegible] "come nuovo"
PEUGEOT 106 XR [illegible] **1.1** 1996 bianco T.A.
[illegible] 106 xsi 3p 1.4 1993 blu T.A.
[illegible] **206 xr 3p 1.1** semestrale bianco
[illegible] [illegible] **xrd 3p 1.8** 12/98 verde clima + radio
PEUGEOT 206 GTI [illegible] **2.0** 1999 blu F/O
PEUGEOT 406 SW HDI [illegible] grigio F/O
[illegible] [illegible] **406 COUPÈ 2000** 1999 grigio F/O
FIAT PUNTO 5P 1.2 1997 - bordeaux
[illegible] **CLIO 3P 1.8** [illegible] 1993 grigio

PAGAMENTI RATEALI PERSONALIZZATI

SANREMO C.so Marconi, 71
tel 0184 6613 23 fax 0184 66 15 50

IMPERIA (Oneglia) V. Pindemonte, 9
tel. 0183 71 07 53 fax 0183 29 75 51

Dal 5 al 10 febbraio 2001

LA STAMPA RITORNA TRA I BANCHI DELLE SCUOLE MEDIE INFERIORI DI TUTTA ITALIA

con il grande progetto didattico **"La Stampa in classe"** riservato ai ragazzi di 1ª, 2ª, 3ª media.

È un percorso di lettura "critica" del quotidiano da sviluppare attraverso esercizi guidati, che può essere affiancato alla programmazione ordinaria nella prima metà di febbraio.

L'insegnante interessato ad aderire con la sua classe dovrà compilare **con precisione** il tagliando qui sotto pubblicato.

Tale tagliando dovrà pervenire **entro il prossimo 20 novembre al n° di fax 011/568.24.96**,

solo dopo che l'insegnante abbia ben definito:

- il numero degli studenti partecipanti;
- il numero delle copie da acquistare;
- l'indirizzo, preciso e dettagliato, dell'edicola dove avverrà l'acquisto.

Il materiale per sviluppare gli esercizi (guida, opuscoli, etc.) sarà inviato gratuitamente ed unicamente alle classi aderenti, entro fine gennaio 2001.

Le copie di LA STAMPA **dovranno essere acquistate** dagli studenti **ogni giorno dal 5 al 10 febbraio compresi***.

Compilare chiaramente in stampatello.

SCUOLA MEDIA: *(scriverne per esteso il nome)*

Classe e sez.

Via N°

Città Prov. C.A.P.

Tel. / Preside
(pref. numero)

Nome e cognome dell'insegnante

N° allievi partecipanti N° COPIE CHE ACQUISTERANNO (previsione realistica)

NOME DELL'EDICOLA DOVE AVVERRÀ L'ACQUISTO

Via N° C.A.P.

Città Prov. Tel. / Cellulare /
(pref. numero) *(pref. numero)*

Nome e cognome del TITOLARE DELL'EDICOLA

LA STAMPA

N.B.: Sono necessarie precisione e completezza dei dati, con particolare riguardo al "n° copie/acquisto" (la previsione deve essere realistica) e al "nome e indirizzo edicola": per quest'ultimo dato suggeriamo di prendere contatto con l'edicola scelta. Ricordare poi agli studenti di effettuare l'acquisto unicamente presso tale edicola.

*** Il progetto ha piena validità didattica solo se sviluppato tutti i 6 giorni: gli studenti sono pertanto invitati a recarsi in edicola quotidianamente.**

ATTENZIONE: Non verranno accettati tagliandi incompleti o compilati in modo generico.

Per informazioni:
Numero Verde
800-243614

Flavio Ferraro suona la carica: da ieri è tornato a guidare il «suo» Savona

Savona, Piro ha richiamato il tecnico: «Sono ancora più motivato di prima»

Ferraro torna a cavalcare la tigre

Ieri era già tornato a dirigere gli allenamenti

Roberto Baglietto

SAVONA

Mercoledì mattina, allenamento del Savona al Bacigalupo. Chi lo guida? Cusimano o Tufano? No, signori: lo guida Flavio Ferraro. Perché, da ieri, Flavio Ferraro è tornato ad [redacted] il tecnico del Savona.

«Ho parlato con il presidente Piro, ci siamo chiariti. Sono un dipendente del Savona. Sono stato licenziato e riassunto. Tut[redacted] qua. Capisco [redacted] possa essere sorpresa per questi fatti, ma io non potevo [redacted] continuare il mio lavoro, non perseguire il progetto a cui, a un certo punto della mia vita, ho dedicato tutto me stesso: questo è stato capito e io sono di nuovo qua. Con ancora più convinzione e voglia di prima: non ho mai nascosto di avere dentro di me la certez[redacted] di essere la persona che riporterà i biancoblù in serie C. Questa vicenda mi ha insegnato molto, e mi ha fortificato ulteriormente. Credo sia una garanzia in più anche per la squadra che dirigo».

I colloqui di ieri tra Piro e Ferraro sono stati dunque la base su [redacted] ripartire. Chiaro: [redacted] Savona ha stabilito un piccolo record, [redacted] non è nulla davanti al progetto che presidente [redacted] allenatore portano avanti fin dal primo giorno del loro «matrimonio»: far spiccare al Savona il volo [redacted] il grande calcio. Adesso avranno anche bisogno [redacted] tanta fortuna. Forse, proprio quella che finora è mancata di più.

Basti andare a vedere le squalifiche di ieri: [redacted] giornata a Giuntoli (ma la sua espulsione ha cambiato il volto al match con [redacted] Cuneo), tre [redacted] Sankon che domenica [redacted] uscito di [redacted] a tempo scaduto dopo aver ampiamente inciso sulla partita. Altra chicca: due turni al povero Ajdani, giovane albanese in panchina. Nella baruffa di fine gara, l'arbitro ha annotato il suo numero: peccato non c'entrasse nulla, nel marasma generale.

Questi, d'altronde, sono altri elementi di cui [redacted]n si può non tenere conto. Arbitraggi e squalifiche. Quest'anno, è vero, il Savona non ha quasi mai finito una gara in undici. Ma il vero nervosismo è tra i biancoblù, o in una classe arbitrale che ha ben precise disposizioni di usare la mazza ferrata? Di conseguenza, una prima preoccupante annotazione: domenica con la Valenzana, Ferraro sarà privo di Biffi ancora infortunato, e di Giuntoli squalificato. I due pilastri della difesa: si fa presto poi a gettar croci addosso...

I sorrisi in sede al Savona, comunque, ieri erano il fondale ad un momento che forse non è davvero più quello di prima. Forse la tempesta ha fatto bene. Non c'è esperienza che [redacted] insegni qualcosa, quando si [redacted] imparare. E forse c'è perfino più volontà [redacted] far fronte comune tra chi nel Savona lavora, tra chi gli gravita attorno, tra chi comunque lo ha nel [redacted].

Si ricomincia, in[redacted]. Dopo un momento difficile che ha coinvolto tutti, talvolta anche chi del Savona scrive (non siamo [redacted] forse tutti esseri umani?): l'importante è avere la percezione [redacted] aver scelto la strada giusta. Quella che per ancora tanti, qui in città, è la strada del cuore. Lo è anche, e si è capito molto bene in questi giorni, per un uomo venuto da lontano ma ormai davvero vicino a questi sentimenti. Coraggio, presiden[redacted] Piro: solo gli stupidi non cambiano mai idea.

Alla corte del presidente c'è [redacted] Strinati

Il procuratore savonese diventa ora l'«uomo forte» di una società che ha finalmente impresso una svolta

SAVONA

Non solo Ferraro, nel futuro immediato del Savona. Da ieri, Benedetto Piro presidente-vulcano può contare anche su Claudio Strinati. Avvocato e procuratore, 42 anni, Strinati è stato finalmente convinto [redacted] entrare ufficialmente in società. Ci provava, il Savona, da un bel po' di tempo. [redacted] merito grande avercela fatta.

Perché si sentiva fortemente, sotto tanti profili, il bisogno [redacted] un uomo di vero calcio. E adesso, lo Strinati che si [redacted] occupato di Mancini e di Skubravy, l'uo[redacted] che tuttora amministra deci[redacted] di calciatori [redacted] tutta Italia, torna «a casa». Già: perché [redacted] po' di anni fa, Claudio era uno dei giovani più promettenti in casacca biancoblù. Poi andò a Fano, gli saltò un ginocchio: ma non gli è per niente saltata [redacted] aria casa-Savona.

Torna dunque adesso, con queste parole: «Spero davvero di poter contribuire alla causa. [redacted] che non è facile, che ogni parola ed ogni atteggiamento possono dare adito ad interpretazioni imprecise. Pazienza. Ho deciso di dire sì a Piro perché mai [redacted] adesso c'è bisogno di chi in quest'avventura crede davvero. Io ci credo. Poi, per carità: nessuna promessa, nessun volo. Anzi, c'è e ci sarà da soffrire. Del resto, non sono [redacted] che in vita sua ha trovato tappeti sotto ai piedi. Probabilmente, proprio come il presidente. Aiutamoci tutti, e potremo fare bene».

Non finisce qui la nuova linea. La squadra ha anche un nuovo team manager. E' Luca Ciacci, 35 anni, un cuore biancoblù che più di così non si può. Si occupava già del marketing e può vantare risultati - su questo fronte - non trascurabili. E' stato anche a lungo lontano da Savona, gli è capitato pure di cambiare undici lavori in tre anni. Poi il richiamo delle radici lo ha riportato a casa.

Il presidente Bettino Piro coi figli: un'immagine felice del numero uno biancoblù

Dice poche e sentite parole: «Spero, voglio, essere all'altezza. Per me [redacted] Savona Calcio è tutto. Sono stato male in questi giorni perché ho vissuto come pochi sanno vivere, questa situazione. Sono un ex ultrà, forse lo [redacted] ancora. Lavorerò oltre ogni mio limite per questa società. [redacted] se devo dirla tutta, sono davvero felice che Ferraro [redacted] rimasto [redacted] noi».

In chiusura, un'annotazione. Da un momento complesso e facilmente strumentalizzabile, Bettino Piro esce con una laurea in capacità manageriali [redacted] in savoir-faire che restituisce al Savona un presidente forse soltanto adesso davvero soddisfatto di se stesso.

Tutto resta ovviamente affidato ai responsi del campo [redacted] gioco, ma certo la gestione di [redacted] vicenda difficile e sofferta, ha [redacted] il passare del tempo preso le sembianze di un'autentico riesame di tanti momenti spesi tra il presidente e Ferraro per costruire un sogno. Oggi, dopo che quel sogno pareva distrutto, si torna a vederlo. [redacted], speriamo, con maggiore convinzione.

Benedetto Piro, poi, lo abbiamo [redacted] al «Bacigalupo» levare al cielo, in un grande abbraccio, i figli. Savona comincia a capire che allo stesso modo - sì, proprio come un figlio - vorrebbe levare al cielo il Savona. La strada [redacted] lunga, gli avversari tanti, il cammino in salita. Lui adesso lo sa. Magari, attraverso questa sofferenza, lo sa anche meglio di prima. Proprio adesso, potrebbe sapere come [redacted] ragione di queste salite.

E la Cairese si rilancia

E' 2-0 nel recupero con l'Albenga

CAIRO MONTENOTTE

Un gol-lampo ha aperto la strada alla Cairese nel recupero di Eccellenza, ieri pomeriggio contro l'Albangacisano, finito sul 2-0 per i padroni di casa. Sessanta secondi di lancette, e [redacted] punizione di Ceppi a centro area è devita in rete di testa da Veneziano.

Una rete che ha impresso un preciso marchio sul derby del mercoledì: di qui in poi, i gialloblù hanno cominciato ad amministrare il match, trovando poi anche il raddoppio ed anche un pizzico di fortuna quando i tentativi degli ingauni si sono spenti sui pali.

La cronaca dopo il gol iniziale. al 16' la Cairese può già centrare il 2-0, ma è bravo Siracusa a chiudere in due tempi su Chiarlone. 44: Guatiolini lancia Diaz che supera anche Niero, ma finisce sul fondo e poi rientra e tira: palla sulla traversa. Rovesciamento di fronte, e beffa per l'Albenga: sul traversone di Ceppi un difensore dell'Albenga tocca di mano. Per l'arbitro è rigore: ancora vCeppi trasforma.

Nella ripresa la Cairese ha buon gioco nel ridurre i ritmi, anche se l'Albenga non ci sta: al 26' azione personale di Monaco che cade [redacted] terra in area. Per l'arbitro, va bene così. E al 42', su azione da calcio d'angolo, Diomedi chiama Niero alla parata. La palla finisce sul palo, ed il portiere della Cairese in infermeria: forse dovrà saltare il prossimo derby, domenica con la Loanesi. [r. p.]

Cairese: Niero; Abbaldo, Ghiso; Podestà, Tomatis, Luzzo; Bottinelli, Minio (46' Rizzo), Veneziano, Ceppi, Chiarlone [redacted]' Damonte). **AlbengaCi**[redacted] Siracusa; Lettera, Carrara; Sardo, Diomedi, Prina (66' Bellingheri); Fissore (80' Marcenaro), Monaco, Diaz, Romero (71' Perlo), Guaitolini. **Arbitro:** Barresi. **Reti:** 1' **Veneziano, 46' Ceppi (rig.).**

[redacted] RECUPERI DI PRIMA CATEGOIRIA

Due risultati a sorpresa nei recuperi del girone A di Prima categoria. Il più sorprendente è senz'altro la vittoria esterna del Bardineto (2-0) sul campo del Borgio Verezzi, considerata alla vigilia del campionato uno delle favorite per il salto di categoria. Ieri il team del presidente Gino Panella si è imposto grazie alle reti di Miotti e Valente. Ai padroni di casa la fortuna non è stata amica visto che, sullo 0-1, Fornaro, colpendo il palo, ha fallito la trasformazione di un calcio di rigore. Adesso per i ragazzi [redacted] Lisena è notte fonda visto che si tratta del terzo ko in quattro partite. Euforico invece Gino Panella: «La squadra [redacted] apparsa trasformata rispetto alle uscite precedenti. La vittoria assume maggior valore se si considera che noi eravamo privi di numerosi titolari». Fa scalpore anche la sconfitta della Carcarese sul campo del Riviera Fiori (1-0). Il gol realizzato da Calvi consente agli imperiesi di ottenere la prima vittoria stagionale impedendo ai valbormidesi la possibilità di agganciare il Varazze al comando della classifica. [g. o.]

Giuntoli domenica [redacted] tribuna

Tra le squalifiche stavolta spiccano le assurde due giornate ad Ajdini

Savona-Cuneo, che tanto rumore ha creato intorno alla società biancoblù, è stata anche materia di lavoro per [redacted] Giudice sportivo. In base al referto dell'arbitro Ligustri di Bergamo sono state inflitte ben due giornate al biancoblu Ajdini che Ferraro non ha schierato in campo durante i novanta minuti ma che si è guadagnato l'espulsione per il suo comportamento in panchina e soprattutto al termine della gara: peccato non c'entrasse nulla, complimenti all'acume del direttore di gara...

Salterà invece una sola gara, quella di domenica prossima contro la Valenzana, Giuntoli, espulso per doppia ammonizione. Anche il Cuneo comunque è nei guai visto che Sankon, autore di [redacted] rete nel match con gli striscioni, è stato bloccato per ben tre giornate. Una giornata anche a Dotti, per somma di ammonizioni. Nessun provvedimento invece per Sestrese, San[redacted] ed Imperia mentre due turni di squalifica sono stati inflitti anche a Sottini (Derthona), Zucco (Ivrea) e Gardini (Verbania) ed una [redacted] Capecchi (Ivrea), Lavelli (Derthona), Di Capita (Ivrea) e Bonomi (Verbania).

In Eccellenza una giornata [redacted] toccata a Faggiani (Bolzanetese), Barone (Loanesi), Giuliani (Sammargheritese), Poggi (Baiardo) [redacted] Riolfi (Molassana). Nel girone A di Promozione due turni per Ferraris (Mignanego) ed una a Pisiscoli (Via Acciaio) e Ballestrino (Mignanego). Infine nel girone A di Prima categoria un turno di stop per Tomasello (Bardineto), Giordano (Borgio Verezzi), Moretti (Ospedaletti), Passalacqua (Portovado) e Ratto (Speranza). [g. o.]

[redacted]

La capolista di C non ha dato scampo alle sanremesi

Matuziana, niente da fare contro una super-Levante

SANREMO

Niente da fare per la Matuziana 91 nel campionato di serie C di calcio femminile: la squadra, nella terza giornata del torneo, è finita k.o., in casa, contro la capolista Levante Chiavari. Un'avversaria decisamente forte anche se ha sfruttato, in pieno, gli errori delle ragazze sanremesi e le condizioni ambientali (un fortissimo vento) che hanno [redacted] il loro peso sull'andamento del match. La Matuziana [redacted] era anche riuscita [redacted] passare in vantaggio con la Ferreri dopo cinque minuti. Ma le chiavaresi hanno ribaltato la situazione nel primo tempo pareggiando e andando in vantaggio con due reti (con la complicità del vento che ha prodotto deviazioni fatali alle sanremesi). Nella ripresa la Matuziana 91 ha tentato la riscossa, [redacted] è stata ancora trafitta in contropopiede due volte. Inutile la seconda rete di Claudia Dulbecco che aveva riaperto per l'ennesima volta il match. Il quarto gol delle ospiti è arrivato, tra l'altro, con la Matuziana [redacted] sotto choc per il grave episodio che ha coinvolto una delle [redacted] giocatrici, Fulvia Dulbecco, caduta malamente in uno contrasto, battendo la testa. Con molta paura per [redacted] perso [redacted] ed aver dovuto essere trasportata all'ospedale dove [redacted] stata poi dimessa in serata. La stessa Dulbecco, con [redacted] sorella Claudia, la Craighero ed il portiere Lavagna [redacted] state convocate per l'allenamento della nazionale italiana under 14, ieri, a Genova.

[redacted] **3' giornata** Busalla-Pegliese 1-1; Genoa-Albenga 0-1; Matuziana 91-Levante 2-4; Molassana-Goliardica 1-3; Sampierdarenese-Solferino 1-1; Sarzana 2000-Send Italia 3-0; Spezia Praese 0-3. **Classifica:** Levante 7, Alben[redacted] e Praese 6, Busalla, Sarzana 2000, Pegliese, Sampierdarenese, Genoa e Goliardica 4; Matuziana 91 e Spezia 3, Solferino 2, Molassana e Send Italia 0. [b.m.]

TENNIS TAVOLO

Sconfitta di misura [redacted] Fossano, aggancio al vertice

[redacted] «Chicco» Sanremo va ko ed è raggiunto sulla vetta

SANREMO

Prima sconfitta del Chicco Sanremo (Borella, Cittadini, Vitanza) nella **serie B2** di tennis tavolo, giunta alla quarta giornata: i sanremesi, dopo tre successi consecutivi, sono stati battuti (3-5) in casa del Pgs Fossano e [redacted] stati raggiunti, in vetta alla classifica a quota 7 punti, da Il Cancello Alghero e dell'A4 Verzuolo. Sconfitta anche l'altra squadra rivierasca: il Gstt Bordighera (Caro, Preti, Vitan) ha perso (4-5) in trasferta sul campo dello stesso A4 Verzuolo. I bordigotti restano nel gruppo delle seconde in classifica [redacted] quota 6 punti insieme a Fossano e ad Amatori Savona.

Nel campionato di **serie C1**, anch'essa alla quarta giornata, invece, il Soms Pistarino Imperia (B.Francia, Guglieri, Piana), vincendo (5-2), in trasferta, il derby contro l'Overside Ventimiglia (Ballestin, Collu, Pinto), ha raggiunto proprio la squadra ventimigliese in vetta alla classifica, [redacted] 7 punti. Il Gstt Bordighera Masterweb, che non ha giocato il suo match di calendario [redacted] Casale Monferrato, perchè è stato rinviato per le conseguenze dell'alluvione in Piemonte) resta al secondo posto, con una partita da recuperare, [redacted] punti, quota dove, oltre ad [redacted]rci lo stesso casale Monferrato, è approdato il Gstt Bordighera [redacted] (Ballestra, Gagliolo, Santilli) che ha superato (5-2) il Villaggio Sport.

Nel campionato di **serie C1 femminile**, dopo la quarta giornata, [redacted] Gsst Bordighera DiXDi, è nel gruppo delle seconde in classifica [redacted] quota [redacted] punti ad una lunghezza dalla coppia capolista formata da Apuania Carrara e Libertas Genova B. Nell'ultimo turno le giocatrici bordigotte (Pantani, Petra) [redacted] state battute in trasferta (2-3) dalla Libertas Genova D. [b.m.]

Microsoft, "Dove [redacted] andare oggi" e il logo Office sono marchi registrati di Microsoft Corp.

Microsoft
Dove vuoi andare oggi?®

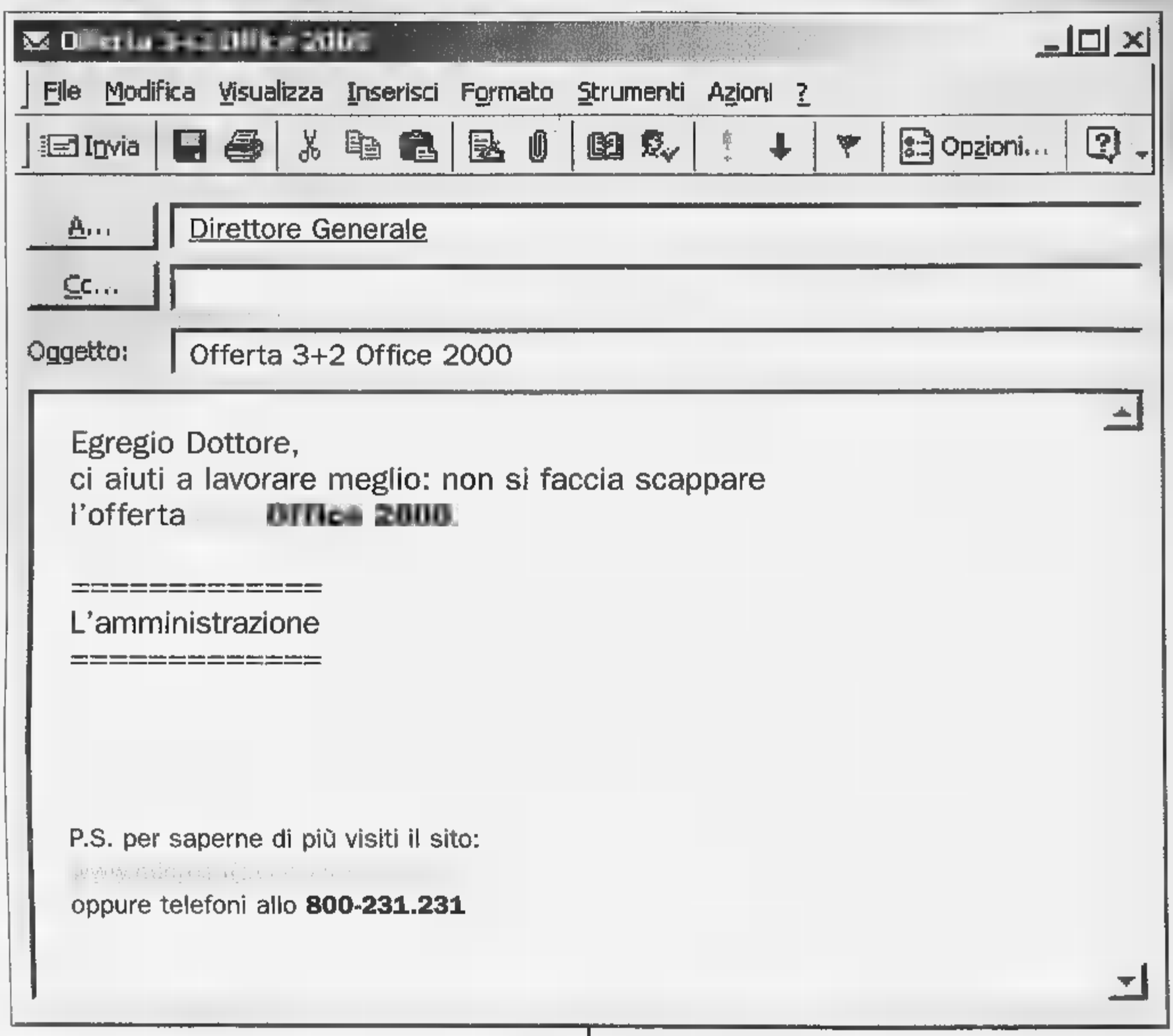

Offerta 3+2 Office 2000

FINO AL 31/01/01 PUOI ACQUISTARE 5 LICENZE DI **OFFICE** 2000 AL PREZZO DI 3.

Ecco una buona notizia da far girare alla velocità della posta elettronica: **tutte le aziende che entro il 31 gennaio 2001 acquisteranno attraverso contratto EasyOpen almeno tre licenze di Office 2000, riceveranno altre due licenze di Office 2000 della medesima versione incluse nel prezzo.** L'offerta è valida sia per gli acquisti di nuove licenze, sia per licenze aggiornamento di tutte le versioni di Office 2000 (questa promozione è limitata ad un solo acquisto per ogni azienda). **Ma non solo:** per chi vuole ancora di più è possibile acquistare Office 2000 Premium al prezzo di Office 2000 Professional. **E non finisce qui:** le due offerte sono cumulabili! Leggete e inoltrate: tutti i vantaggi di Office 2000 non sono mai stati così convenienti.

Per saperne di più chiamate il numero verde **800-231.231** oppure visitate il sito **www.microsoft.com/italy/office/**

Microsoft Office2000

STRADE SEMPRE PIU' A RISCHIO | PER I TUTORI DEL TRAFFICO

CONTRAVVENZIONI [illegible]

L'ultima statistica è dello [illegible] anno. Nel '99 il corpo di polizia municipale di Torino ha elevato 477 mila contravvenzioni per violazioni al codice della strada. Di queste 3.352 erano per eccesso di velocità. «Le multe non sono più la nostra principale attività» commentava allora il comandante Vincenzo Manna.

OLTRAGGIO DEPENALIZZATO

La depenalizzazione dell'oltraggio a pubblico ufficiale rientra tra i provvedimenti della riforma del giudice unico. L'art. 341 del codice penale prevedeva la condanna da sei mesi [illegible] due anni di carcere. Ora il pubblico ufficiale insultato deve presentare querela come un qualsiasi cittadino.

Vigili urbani, guerra a mani nude

Dall'inizio dell'anno 60 agenti aggrediti

L'ultima volta è capitato ieri, al mercato ortofrutticolo. Erano le 8. Due vigili, un [illegible] e una donna, si sono avvicinati ad un ragazzo che stava dando fastidio. «Non può stare qui dentro; è area riservata ai commercianti, deve andare via», gli hanno spiegato [illegible] le buone. Alla vista delle divise, però, il ragazzo ha iniziato ad insultare tutti, ha spintonato gli agenti, quindi è passato alle vie di fatto. Il finale è scontato. Massimo Cannone, [illegible] anni, torinese, [illegible] lista di precedenti penali lunga così, è stato arrestato. L'accusa: resistenza [illegible] lesioni [illegible] pubblico ufficiale: uno degli agenti, tentando di bloccarlo, si è fratturato un dito e [illegible] avrà per almeno un [illegible] La sua collega ha una distorsione a una spalla, per lei i tempi di guarigione saranno più brevi.

Con i due vigili aggrediti ieri mattina il numero di civich torinesi che, dall'inizio dell'anno, [illegible] finiti in ospedale per lesioni provocate da persone che stavano fermando o controllando ha sfiorato quota sessanta. Ovvero: poco meno della metà degli infortuni sul lavoro degli agenti di polizia municipale sono dovuti ad aggressioni. E non sempre da parte di delinquenti, ma anche di cittadini fermati per un controllo [illegible] persone normalmente tranquille che ad un certo punto esplodono e se la prendono con la prima divisa che incontrano.

Adesso, al comando [illegible] corso XI febbraio, c'è rabbia tra i civich. «In queste condizioni - dicono - lavorare [illegible] diventato impossibile e troppo rischioso». Tutti sono concordi: «La gente non [illegible] rispetta più. Se [illegible] infischia della divisa e se dobbia- [illegible] adottare [illegible] provvedimento che non gli garba reagiscono». Purtroppo non soltanto a male parole, ma [illegible] botte. Qualche volta va bene: i giorni di malattia [illegible] pochi, quattro, cinque dieci. A volte va male, com'è accaduto ieri mattina alla pattuglia in servizio [illegible] mercato ortofrutticolo.

Un episodio che ha provocato un'alzata di scudi anche da parte dei sindacati della polizia municipale. Chiedono maggiori garanzie, maggiore attenzione, da parte dell'amministrazione, ai problemi della incolumità del personale. «L'unica nostra difesa - dice Vito Musto, uno dei delegati alla sicurezza - è nella pistola. Ma fare ricorso all'arma non sempre [illegible] conveniente; anzi, può risultare addirittura più pericoloso che affrontare i malintenzionati [illegible] mani nude. Oppure bloccare scippatori [illegible] delinquenti solo con la persuasione». Qualcuno, però, [illegible] tanto in tanto la pistola [illegible] estrae comunque, se non altro a scopo intimidatorio.

L'ultima volta è accaduto ad agosto quando, per fermare un giovane extracomunitario che aveva tagliato [illegible] colpi di mannaia due dita ad un commerciante, un vigile tirò fuori l'arma dalla fondina nonostante fosse in mezzo alla gente. «E che altro poteva fare? Quello aveva in mano un machete e aveva già ferito una persona. Per fortuna non ha sparato altrimenti sarebbero stati guai seri», dicono in [illegible] i colleghi che, quel giorno, gli furono inviati di rinforzo dagli operatori della centrale.

Che il lavoro del vigile sia sempre più pericoloso e a rischio lo conferma anche il vicesindaco Domenico Carpanini. «Purtroppo queste cose accadono [illegible] sempre più di frequente. Ma l'amministrazione non può decidere più di tanto per quanto riguarda la dotazioni della polizia municipale. Questi sono argomenti regolati da leggi nazionali e regionali». E intanto annuncia che presto arriveran- [illegible] i metal-detector portatili, affidati agli agenti in servizio nelle zone più a rischio.

«Almeno - commenta Carpanini - potranno rendersi immediatamente [illegible] [illegible] la persona che hanno fermato è armata oppure no».

[l. pol]

Il vicesindaco e responsabile della polizia urbana **Domenico Carpanini**: «Mi rendo conto che il mestiere del vigile non è facile. Dare più armi? Non spetta a noi deciderlo, in materia la competenza è dello Stato o delle Regioni». I sindacati chiedono [illegible] tavolo dove affrontare tutti i problemi legati [illegible] sicurezza degli agenti in [illegible]

L'ultimo episodio ai Mercati Generali
Ma la situazione è diventata più difficile con la depenalizzazione dell'oltraggio

«Non facciamo paura a nessuno»

Il sindacalista: le regole vanno cambiate

intervista

Lodovico Poletto

TUTTO è peggiorato da quando l'oltraggio a pubblico ufficiale è stato depenalizzato. Adesso se un automobilis- [illegible] ti manda a quel paese oppure ti insulta [illegible] un cane non puoi più reagire. Una volta, invece, era diverso. L'oltraggio era un deterrente; bastava dire di [illegible] esagerare e molte volte le questioni si risolvevano in un attimo. Oggi, invece, quando sei sulla strada rischi di ricevere prima un "vaffan..." poi una bella scarica di botte...».

Vito Musto, oggi uno dei delegati alla sicurezza sul lavo- [illegible] del corpo di polizia municipale, sulla strada ha passato tutta la vita. Prima in divisa e adesso in borghese, alla sezione di polizia giudiziaria, e i problemi della categoria li conosce benissimo: Compreso quello delle aggressioni.

Se il deterrente dell'oltraggio è venuto meno, la divi- [illegible], però, [illegible] ancora [illegible] po' di timore?

«Quella dei vigili, a quanto pare, proprio no. E poi [illegible] è questione di timore, ma di rispetto della gente che lavora. Oggi [illegible] visti solo [illegible] coloro che fanno le multe. Non ci considerano vere forze di polizia, gente che nelle situazioni di emergenza si fa in quattro per aiutare gli altri».

Secondo lei, quindi, nei confronti di polizia, carabinieri e Guardia di finanza è diverso l'atteggiamento della gente?

«Un po' sì, sono poche le persone che reagiscono con loro. Anche perché incarnano quelli che arrivano quando c'è [illegible] risolvere [illegible] grosso guaio. E quindi il rispetto della loro divisa è maggiore».

Lei lavora sulla strada da anni. Qual è la situazione di maggior rischio alla quale si va incontro svolgendo la vostra professione?

«Non ce n'è una in particolare. L'aggressione può arrivare dal ragazzino o dall'energumeno grande e grosso; dall'automobilista che viene multato oppure dallo scippatore che stai tentando di fermare. Non si può fare una casistica, anche perché potresti avere una reazione tutto sommato gentile anche dalla persona dalla quel [illegible] te lo aspetteresti. Certo, lavorare in certe zone vuol dire [illegible] più esposti di altri...».

Fa riferimento ai colleghi che operano a Porta Palazzo?

«Sì, [illegible] non soltanto loro. Penso anche a quelli in servizio notturno, a quelli che devono svolgere compiti in altre zone difficili e delicate della città».

Esistono strumenti che, secondo lei, si potrebbero adottare per rendere più sicuro il lavoro dei vigili?

«Non ci sono molte strade. Oggi, durante un intervento, si possono solo adoperare le mani o la pistola. Non l'arma non si può estrarre ad ogni più sospinto: va usata solo in [illegible] di effettiva necessità. E anche con le mani [illegible] può esagerare. Fino a qualche anno fa, invece, gli agenti avevano in dotazione il manganello. E quello, forse, era un deterrente».

Si potrebbe reintrodurre?

«Questo è un problema di ordinamento e di scelte politiche. Bisogna sedersi attorno ad un tavolo e ragionare. Tenendo, però, ben presente che un agente di polizia municipale [illegible] può fuggire se qualcuno viene a chiedergli aiuto».

Era accusato di aver favorito aziende fornitrici di manifestazioni regionali

Condannato l'ex assessore Angeleri

Nove mesi per abuso e falso all'esponente del Ccd

Nino Pietropinto

Antonello Angeleri, [illegible] assessore al Turismo in Regione, [illegible] consigliere Ccd, e il suo ex collaboratore Angelo Feltrin favorirono alcune aziende nelle forniture a manifestazioni sovvenzionate dalla Regione. E' il verdetto emesso ieri dai giudici della prima sezione del tribunale che hanno condannato Angeleri a 9 mesi di carcere e inflitto 4 mesi e 10 giorni a Feltrin. L'ex assessore ora consigliere regionale ha avuto anche un anno [illegible] interdizione dai pubblici uffici che resta però congelato dalla condizionale. Sono stati invece assolti, per «non aver commesso il fatto» i titolari [illegible] ditte beneficiarie: questi ultimi non si sarebbero cioè attivati, [illegible] adoperati in alcun modo per ottenere il vantaggio. Si sarebbero cioè limitati [illegible] beneficiare della scelta rimanendo però passivi. Il tribunale ha ritenuto cioè che c'è stata qualche irregolarità da parte di Angeleri e Feltrin, entrambi presenti alla lettura della sentenza, [illegible] senza che venissero coinvolte le ditte.

La storia che si conclusa ieri in aula è quella della «Europeade 96», di «Giochi [illegible] frontiere» e dei «Mondiali di cross» sempre del '96. Una storia che tre anni fa portò alle dimissioni di Angeleri, allora aderen- [illegible] a Forza Italia e assessore al Turismo e scatenò roventi polemiche in Consiglio regionale. All'accusa di «favoritismi» l'[illegible] assessore, difeso dall'avvocato Lageard (che [illegible] com- [illegible] «Confido che in appello [illegible] farà chiarezza»), ha sempre replicato: «Non [illegible] vero, non ho imposto a nessuno [illegible] mie scelte. Ho seguito la prassi dei miei predecessori, mi sono cioè rivolto all'Apt, l'azienda per la promozione del turismo». Dei favori del politico avrebbero beneficiato gli imprenditori Raffaele Sampaoli, della Sorico, Paolo Zago, Rosanna Falcio- [illegible] e Sandro Spreafico della «Esse due». Che fornirono pasti, opuscoli, magliette e altro materiale utilizzato nelle varie manifestazioni. «Perché sono state scelte proprio quelle ditte? - si [illegible] chiesto in aula il pm Corsi - e perché ad Andrea Flamini, cioè Giandoja, Angeleri fece sapere che se voleva i fondi per l'Europeade, doveva rivolgersi alla Sorico e alla Zago?». Flamini ha spiegato in aula che gli vennero indicati quei nomi, ma «solo come suggerimento». Angelo Feltrin, difeso dagli avvocati Giardini e Mazza, era accusato solo di abuso (il tribunale lo ha scagionato dal capo di imputazione riguardante Giochi senza [illegible] frontiere), mentre Angeleri [illegible] anche il falso perché in una delibera [illegible] fatto scrivere che [illegible] seguite tutte [illegible] procedure previste». E non era vero, come ha ritenuto anche il tribunale.

La Regione stanziò circa 300 milioni per l'Europeade, 50 milioni per i mondiali di cross e [illegible] milioni per «Giochi senza frontiere». Il pm Corsi aveva chiesto un anno [illegible] due [illegible] di carcere per Angeleri, [illegible] mesi per Feltrin [illegible] per gli imprenditori. Questi ultimi hanno sempre negato di aver avuto favori. E il tribunale ha accolto in pieno questa tesi assolven- [illegible] [illegible] formula ampia.

La Procura contro l'affidamento ai servizi sociali

«Dell'Utri deve scontare la sua pena in carcere»

Si è appreso solo ieri, a distanza di 24 ore dall'udienza svoltasi in camera di consiglio, che [illegible] procura generale ha espresso parere contrario alla richiesta di Marcello Dell'Utri di evitare il [illegible] e [illegible] [illegible] affidato in alternativa al servizio sociale. La sentenza torinese di [illegible] danna del fondatore [illegible] Publitalia [illegible] parlamentare di Forza Italia per fatture false è diventata definitiva dopo la pronuncia della Cassazione (2 anni, [illegible] mese [illegible] 22 giorni di reclusione) e le polemiche seguite alla motivazione di quel provvedimento sono destinate ad essere rilanciate da uno degli argomenti sostenuti dal sostituto procuratore generale Bruno Rapetti, martedì, di fronte al tribunale di sorveglianza torinese: l'aver Dell'Utri denunciato Pierluigi Onorato, il giudice estensore di quella sentenza. Ne ha dato notizia lo stesso parlamentare: «Mi sfugge [illegible] pertinenza delle osservazioni del pg, e mi sembra addirittura paradossale che un procedimento penale nel quale [illegible] persona offesa [illegible] oggi utilizzato ai miei danni solo perché l'indagato è un magistrato».

[illegible] pg si sarebbe lasciato sfuggire la grossa gaffe citando le pendenze di Dell'Utri (fra cui [illegible] più importante il processo per concorso esterno in associazione mafiosa che lo vede imputato a Palermo). Immediata [illegible] stata la bagarre in aula [illegible] ne sono la prova le due ore e [illegible] di discussione, con i legali del parlamentare, Alberto Mittone e Paolo Siniscalchi, all'attacco dell'accusa sotto gli occhi del collegio del Tribunale di sorveglianza presieduto da Paolo Gibelli.

L'altro ieri è anche emersa un'al- [illegible] circostanza molto curiosa: si è appreso che Dell'Utri ha cambiato [illegible] volte domicilio nelle ultime settimane (l'ultimo è stato fissato presso un circolo privato di cui è presidente) e notificargli [illegible] fissazione dell'udienza è diventata un'impresa incompiuta. Per questo motivo - difetto di notifica - i giudici potrebbero forzatamente decide- [illegible] di rinviare l'udienza a nuovo ruolo.

[al. ga.]

Università degli Studi di Torino — Facoltà di Economia

L'ESPERIENZA DEL MICROCREDITO NEL MONDO

- **Introduzione:** Prof. Daniele Checchi, Preside Facoltà di Economia

La Banca Grameen
Prof. Muhammad Yunus

Il Microcredito in Africa
dott. Michele Rosario (Senegal)

Il Microcredito in America Latina
Padre Giacinto Franzoi, IMC (Amazzonia colombiana)

Il Microcredito nelle grandi città
dott. Alessandro Antonazzo, Fondazione San Carlo di Milano

Il Microcredito nelle imprese sociali
dott. Felice Scalvini, Compagnia Sviluppo Imprese Sociali, Roma

VENERDÌ 27 OTTOBRE 2000
ORE 10.00-13.00

Università degli Studi di Torino
Facoltà di Economia
Aula Magna Luciano Jona
C.so Unione Sovietica, 218 bis - Torino

Per informazioni: tel. 011.517.60.33

REGENCY SCHOOL
vuoi sapere "ON LINE" qual è il tuo livello di INGLESE, FRANCESE, TEDESCO, SPAGNOLO, PORTOGHESE AND ITALIAN FOR FOREIGNERS?
http//www.regency.it

FUNERALE CLASSICO = 2 milioni 500 mila

L'impresa "Il Giubileo" offre un funerale classico a 2.500.000 lire e un funerale di lusso a lire 5.900.000. I prezzi comprendono: tutte le pratiche (Chiesa, Comune, Cimitero), baro accessoriato, trasporto [illegible] autofunebre Mercedes (esclusi eventuali diritti comunali, necrologi)

Paga caro il Funerale solo chi non si informa!

C'è anche chi non si informa e così paga cinque, sei, addirittura otto milioni per un funerale: cifre elevatissime, purtroppo all'ordine del giorno, che spesso [illegible] trovano giustificazione nel servizio erogato!

Decesso in Ospedale: ecco cos'è successo.

«... Mi hanno detto che occorreva subito un'O[illegible] Funebre e me ne hanno consigliata una disponibile e di lusso. Nonostante fossi dubbioso per tutto ciò che [illegible] letto [illegible] giornali, ho accettato lo stesso [illegible] *informarmi altrove*: il risultato è che ho speso quasi il doppio per il funerale ...» (Dichiarazione di un Cliente)

ONORANZE FUNEBRI IL [illegible] C.so Bramante [illegible] Tel. 011.663.30.05

Armati di professionalità.

Adesso Fiat

Fino al 31 Ottobre

Fiat Punto 10 milioni in 24 mesi a tasso zero*.

VI SIETE PERSI QUALCHE OCCASIONE NELLA VITA? NON PERDETEVI QUESTE.

Come vedete, le opportunità per partire subito con una Fiat nuova non mancano. Ma solo fino al 31 ottobre. Correte in Concessionaria: se volete approfittarne, dovete pensarci in fretta. Anzi, adesso.

*FIAT PUNTO - Esempio di finanziamento Inizio da finanziare L. 10.000.000, N° rate: 24, Importo singola rata: L. 410.667, Spese gestione pratica: L. 250.000 + bollo, T.A.N. 0%, T.A.E.G. 2,47%. Salvo approvazione SAVA. Offerta non cumulabile con altre iniziative in corso.

FIAT

CONCESSIONARIE FIAT DI SAVONA E PROVINCIA

IMMOBILIARE
ABS
Case & [redacted]
Via XX Settembre, 74 r. - 17100 SAVONA
Tel. 019 827 111

LA STAMPA
PAGINA 39 GIOVEDÌ 26 OTTOBRE 2000

SAVONA E PROVINCIA

REDAZIONE SAVONA, PIAZZA MARCONI 3/6, TELEFONO 019 802081, FAX 019 810971, E-MAIL SAVONA@LASTAMPA.IT STAMPA IN TELEFONO 019 263910
PUBBLICITA' PUBLIKOMPASS S.P.A. PIAZZA MARCONI 3/5, TELEFONO 019 814887 / 811182, FAX 019 801808

ABS
vende alloggi liberi
in Savona via Nizza
adiacenti al mare.
Tel. 019.827111

LETTERA APERTA ALLA CITTA' DI SAVONA

Anche le sconfitte insegnano Vinceremo con più umiltà

Benedetto Piro*

VISTO che i principi sui quali puntiamo sono mirati ad iniziative di solidarietà, rispetto sociale [redacted] di supporto ai giovani ed al loro futuro, ritengo di dover rivolgere [redacted] queste righe le mie personali scuse a tutti per aver diffuso nella squadra, tra i miei collaboratori e nell'ambiente tutto, un meccanismo esasperato della vittoria [redacted] tutti i costi, dimenticando il principio basilare della concorrenza sportiva, della lealtà, del rispetto e dell'amicizia.

La vita va avanti anche con qualche sconfitta, che [redacted] volte addirittura non guasta per ritrovarsi e confrontarsi. Cercheremo d'ora in poi, con maggiore umiltà, di perseguire l'obiettivo della vittoria finale. Sono certo, comunque, che il rispetto di questi principi sia ben solido nella cultura [redacted] cittadini savonesi. Approfitto dell'occasione per comunicare la rinnovata fiducia [redacted] tecnico Flavio Ferraro, che lunedì sera mi ha chiesto di mantenere la guida della squadra ed io ho sentito il dovere di riconsegnargliela. Non solo, ho chiesto allo stesso Flavio, in nome dell'amicizia [redacted] della stima che ci lega, oltre che di farmi [redacted] «ammortizzatore», come è avvenuto nelle vicende degli ultimi giorni, anche di mettersi a disposizione per più diversificate collaborazioni che potranno nascere in futuro, mirate [redacted] raggiungere quegli obiettivi che come Savona Calcio ci eravamo posti [redacted] questo periodo di vita sportiva in comune.

In tale opera verrà affiancato dall'avvocato Claudio Strinati quale dirigente nei rapporti di collegamento fra Società [redacted] squadra. Il signor Luca Ciacci ricoprirà, inoltre, il ruolo di team manager. [redacted] scuso per il clamore, [redacted] con rispetto Vi saluto.

*presidente del Savona Calcio

ALTRI SERVIZI A PAG. 49

Da oggi iniziativa settimanale de La Stampa e del Centro per il Lavoro della Cisl

Lavoro, le offerte del Savonese

In provincia oltre 27 mila al collocamento

Paride Pasquino

SAVONA

Da oggi su La Stampa il «Cercalavoro» diventa «Spazio Lavoro», una pagina intera, organica, ricca di offerte di impiego di indirizzi e numeri utili. Un'iniziativa del Centro per [redacted] Lavoro della Cisl che La Stampa pubblicherà ogni settimana insieme agli aggiornamenti e a curiosità sul mondo del lavoro e l'occupazione in provincia di Savona.

Un'iniziativa che vuole esse[redacted] soprattutto [redacted] servizio utile facilmente consultabile da chi cerca lavoro, [redacted] in una provin[redacted] che fa registrare 27 mila iscritti al collocamento, che stenta a trovare una propria dimensione nei settori della produttività e dello sviluppo, l'attività del Centro per il lavoro della Cisl può [redacted] aiuto in più per destreggiarsi nella giungla dell'occupazione. Il centro [redacted] trova in via Bazzino (apertura tutti i giorni, esclusi martedì [redacted] giovedì pomeriggio,

Simone Pesce e [redacted] segretaria provinciale della Cisl, Marisa Meneghini

dalle [redacted] alle 12 e dalle 15 alle 19,30). Spiega [redacted] responsabile Simone Pesce: «Il nostro compito è quello di raccogliere tutte le offerte di impiego della provincia, sia quelle provenienti dalle aziende, sia i concorsi, sia il lavoro interinale. Forniamo informazioni e consulenze sull'orientamento».

La segretaria provinciale della Cisl, Marisa Meneghini: «Il dato dei 27 mila iscritti al collocamento non rappresenta appieno la realtà savonese, ma è preoccupante l'aspetto della crescita costante [redacted] inarrestabile delle persone che sono senza lavoro. Non [redacted] di fronte a una contrapposizione tra Nord [redacted] Sud [redacted] tra aree forti e aree deboli. La provincia di Savona è sicuramente tra queste ultime».

E aggiunge: «Ci sono comunque sbocchi di sviluppo in una provincia che sembra al momento vivere di nulla. Negli ultimi anni un processo di cambiamento si [redacted] innescato [redacted] le progettualità del Prusst per lo sviluppo della zona costiera e il programma Urban. Ci sono anche molte opportunità nel sociale [redacted] nel terzo settore. Non dimentichiamo che, in una provincia che cerca una vocazione turistica lo sviluppo del porto [redacted] Savona rappresenta una sfida per unire turismo a occupazione». Quale ruolo per il sindacato? «Deve esse[redacted] coinvolto non soltanto nelle situazioni di crisi ma anche partecipare [redacted] tutta la fase dei processi di sviluppo».

A PAGINA 41

La Regione

«Stop alle tasse e meno sprechi»

GENOVA

Le tasse regionali non aumenteran[redacted]. Lo hanno annunciato ieri mattina [redacted] presidente della Regione Biasotti e l'assessore alle finanze Pittaluga presentando il primo Documento di programmazione economico-finanziaria per il triennio 2001-2003. Il documento, che prevede una manovra da circa 6000 miliardi, contiene le linee guida della politica economica del Governo di centrodestra. Grande atten[redacted] al capitolo sanità, un «buco [redacted]» che - ha spiegato l'assessore Pittaluga - ha accumulato in [redacted] anni, tra il '95 e il 2000, un disavanzo pari a 1.472,031 miliardi di lire. «Non intendiamo comunque far leva sulle tasse - ha spiegato l'assessore - perchè riteniamo che la pressione [redacted] già abbastanza elevata, a livello nazionale».

La manovra triennale punta ad un contenimento della spesa attra[redacted] la sua riqualificazione per investire in conto capitale e attraverso il rallentamento della crescita della spesa corrente che - ha spiegato l'assessore - «andrà ricondotta ad un trend compatibile con le risorse disponibili».

Tra le misure previste per accelerare la fase di espansione dell'economia ligure, che secondo Prometeia si è già allineata nel 2000 alle regioni del Nord-Ovest, [redacted] esame una diminuzione dell'Irap forse dal 2001.

La manovra finanziaria ha come obiettivo la correzione dell'andamento tendenziale della spesa sanitaria di 2 punti percentuali nel 2001 e 2002, di 1,5 per il 2003 al fine di stabilizzare tra [redacted] 77 e il 78% l'incidenza della spesa sanitaria su quella corrente complessiva, impedendo così il trasferimento di risorse discrezionali da altri settori a quello sanitario. Il 90% del risparmio sarà contenimento della spesa, [redacted] restante 10% nel biennio, [redacted] nel 2003, [redacted] sostegno delle politiche di investimento tecnologico. Ogni assessorato rinuncerà all'1,5% delle risorse [redacted] primi 2 anni e al 2% nel 2003. In tema di sprechi, il presidente della Regione ha riferito che nelle prossime settimane sarà pronta una relazione sulle consulenze affidate dalla Regione e dagli enti collegati all'esterno. La relazione sarà poi inviata alla Corte dei Conti che ne ha fatto espressamente richiesta. [a. p.]

Sicuro il collegio 3 per Viveri, lotta fra Cervone e Russo al Senato

Per la Camera spunta Zunino

Corsa alle primarie con Carlo Giacobbe

SAVONA

Spunta la candidatura di Massimo Zunino per il collegio [redacted] della Camera. L'assessore comunale allo Sport dovrà ovviamente superare una concorren[redacted] più che agguerrita, visto che si tratta del collegio più ambito perchè potenzialmente più sicuro. Oltre alla «volpe argentata» di Palazzo Sisto so[redacted] in corsa per la Camera di Savona il vicepresidente della Provincia Carlo Giacobbe, l'avvocato e capogruppo comunale Franco Aglietto e il sindaco di Vado Roberto Peluffo. La direzione regionale dei ds sta facendo pressioni, invece, affinchè [redacted] Savona venga candidata una donna (Donatella Ramello). La disputa verrà comunque decisa dalle primarie che si svolgeranno a dicembre. Per quanto riguarda il Senato, il sindaco [redacted] Finale Pier Paolo Cervone è sempre favorito sul senatore uscente Nanni Russo, mentre nel collegio 3 della Camera (Ponente) l'unico [redacted] grado [redacted] dare battaglia [redacted] Polo

L'assessore Massimo Zunino e il sindaco di Albenga Angelo Viveri alle Politiche

di Enrico Nan sembra il sindaco di Albenga Angelo Viveri. L'orientamento dei ds di puntare su amministratori pubblici che godono già di un vasto seguito sembra comunque assodato.

Nel Polo le grandi strategie le aveva già delineate Claudio Scajola da un paio [redacted] mesi. Il collegio 2 del Senato vede favorito l'ex presidente degli Industriali Stanislao Sambin. Per Francesco Gervasio si prospetta una prova difficile sul collegio 4 della Camera, a meno che l'ex sindaco non preferisca passare la mano [redacted] favore di un candidato del Ccd-Cdu (Fabio Ruffino). [e. b.]

Svuotavano con una lenza i distributori automatici delle tabaccherie

Arrestati dalla squadra mobile due «pescatori» di sigarette

SAVONA

Come fumare gratis e fare bella figura [redacted] gli amici, offrendo sempre loro le sigarette? Antonio Prudentino, 80 anni, [redacted] Giuseppe Maganuco, di 50, abitanti a Savona, avevano studiato un sistema originale. Adocchiavano un distributore automatico, inserivano una banconota da dieci mila lire attaccata con la colla [redacted] uno [redacted] poi manovravano la lenza in modo da [redacted] dare in tilt [redacted] lettore ottico dello sportello. Risultato? Inserendo e togliendo sempre la stessa banconota finivano per fare apparire sul display cifre sempre più alte che consentivano loro di svuotare [redacted] distributore automatico e di portarsi [redacted] (senza pagare) decine di pacchetti di sigarette.

I due [redacted] stati bloccati l'altra notte in via Gnocchi Viani dagli agenti della second[redacted] ne della squadra mobile. I poliziotti li hanno sorpresi mentre mettevano a segno l'ennesimo colpo: hanno aspettato che si impadronissero dei pacchetti di sigarette e li hanno arrestati con l'accusa di furto. Questa mattina saranno processati in tribunale. Stando a quanto trapelato a Antonio Prudentino [redacted] Giuseppe Maganuco verrebbe[redacted] contestati altri sei furti ai danni di altrettante tabaccherie avvenuti nei mesi scorsi a Savona (in corso Ricci) e a Vado Ligure. In tre casi sarebbero stati filmati dalle telecamere installate nelle rivendite. «Arrivavano in sella a uno scooter - dicono in questura - [redacted] indossa[redacted] un casco per non essere riconosciuti. Da settimane, però, eravamo sulle loro tracce e alla fine li abbiamo sorpresi sul fatto». [c. v.]

[redacted] SULLA SPIAGGIA DI CELLE?

Riti satanici sulla spiaggia di Celle Ligure [redacted] lo scherzo di qualche buontempone in vena di burle? E' l'interrogativo al quale stanno cercando di dare una risposta i vigili urbani e i carabinieri dopo il macabro ritrovamento (avvenuto ieri pomeriggio) di una gallina morta nel tratto di arenile davanti alla discoteca Bolero. E insieme al pennuto in avanzato stato [redacted] decomposizione c'erano anche due lumini, un lenzuolo, grappoli [redacted] uva [redacted] qualche mela. Erano gli ingredienti richiesti per qualche strano rito diabolico? Qualcuno stava preparando una messa nera in riva al mare? Gli investigatori [redacted] si sbilanciano. «Abbiamo scattato alcune fotografie - spiegano - e sequestrato tutto quello che c'era sulla spiaggia. L'ipotesi delle [redacted] nere non ci sembra però credibile». Anche perchè solitamente i cultori di Satana scelgono [redacted] isolate in aperta campagna. [c. v.]

Apprezzati tutti i prodotti, violette candite offerte al ministro Melandri

«Salone [redacted] gusto», la Liguria [redacted]

Gli stand della Riviera presi d'assalto [redacted] Torino

Stefano Delfino

TORINO

Erano stati preparati assaggi per circa 250 persone, ma a mezzogiorno ne erano già stati smaltiti un migliaio ed era esaurito anche il materiale promozionale, subito rimpiazzato. E' stato preso d'assalto, nella giornata inaugurale del Salone del Gusto, che proseguirà sino a domenica, lo stand con i prodotti agroalimentari della Liguria, allestito dalla Regione al Lingotto. Un successo, sancito anche dalla visita del ministro Melandri, che dopo l'inaugurazione ha fatto [redacted] sosta proprio qui: «Le ho offerto un mazzo di violette ed alcune violette candite per ricordarle la nostra Riviera», ricorda con soddisfazione Fran[redacted] Amoretti, l'assessore all'Agricoltura.

Curato dallo Slow Food, il Salone del Gusto è la più importante vetrina internazionale del settore. E la Liguria, quest'anno, è solidamente presente: «Uno stand bomboniera, ingentilito da fiori [redacted] piante, per una regione bomboniera», sottoli[redacted] Amoretti [redacted] ribadisce che «l'obbiettivo della partecipazione è quello di divulgare e valorizzare i nostri prodotti tipici e di qualità, riconosciuti a livello comunitario [redacted] nazionale, dall'olio extravergine dop ai vini doc del Ponente e del Levante, oltre naturalmente [redacted] basilico e pesto, noti simboli della nostra gastronomia».

Il fiore all'occhiello di questa edizione è costituito dal progetto «Presidi [redacted] Slow Food», che per la Liguria riguarda otto prodotti assolutamente da porre in salvo nell'Arca del Gusto. Il pubblico che affolla il lingotto (quasi 130 mila visitatori nella scorsa edizione) passa attraverso questa isola, che idealmente è [redacted] spaccato della Liguria tenace, contadina o peschereccia, rimasta abbarbicata ai genuini sapori di un tempo, quelli della cucina della nonna. E molti si [redacted]o davanti all'asparago violetto o alla trombetta, caratteristica zucchina di Albenga, [redacted] «cicciarelli», pesciolini affusolati e senza squame pescati solo nel golfo di Noli e ottimi in carpione, alle acciughe di Monterosso, all'aglio [redacted] di Vessalico.

Tra i presidi c'è anche quello relativo ai fagioli di Conio, di Badalucco [redacted] di Pigna, che l'Apt Riviera dei Fiori, come dice il direttore Pier Antonio Antonetto, «intende fregiare di un marchio di provenienza, come la stessa trombetta». Conio, 120 abitanti, è una frazione di Borgomaro e al suo stand c'è il sinda[redacted] Maria Carla Camia: «L'intero paese ha accolto con entusiasmo l'invito a partecipare». E' la prima volta che Conio appare ad una ribalta [redacted] prestigiosa, e tutti ne sono orgogliosi».

DA 41 ANNI AMICA DELLE VOSTRE ESIGENZE

COOPERATIVA EDILE
COSTRUZIONI RESIDENZIALI
CIVILI / INDUSTRIALI
OPERE PUBBLICHE

[redacted] (VENDESI)
Via Firenze ultimi box per auto e camper.
Da L. 40 milioni

VIA BO[redacted]O (VENDESI)
Alloggio **L.170 milioni**

SAVONA S. MICHELE (VENDESI)
Appartamenti pronta consegna, termoautonomi, aria condizionata, finiture di pregio,
cantina, box [redacted] posto auto.
Tagli da 72 a 87 mq.
[redacted] partire da L. 275 milioni
Mutuo e/o Pagamenti Personalizzati

SAVONA (VENDESI)
Magazzini
Via N.S. degli Angeli
Varie metrature
Carrabili da due lati.
Altezze da mt.4,6 a 5,6

SAVONA S. MICHELE (AFFITTASI)
Arredati, uso foresteria, due prestigiosi appartamenti.
Nel verde, vicino al mare, a 300 metri dalla Stazione Ferroviaria.
Ogni tipo di comfort, dal videocitofono all'impianto di condizionamento.

ALBISSOLA MARINA (VENDESI)
Loc. Grana, ultimi moduli per attività produttive.
Da mq. 200, altezza mt.6
A partire da:
L. [redacted]

Anche il regolamento proposto dal consigliere Amoretti è rimasto inattuato

«Rendiamo abitabili le mansarde»

Proposta degli agenti immobiliari di Savona

SAVONA

«Rendiamo abitabili le mansarde». La Federazione mediatori agenti immobiliari ha presentato una proposta al Comune e alla Regione, rendendo di attualità il progetto già avanzato qualche mese fa dal consigliere Dario Amoretti. La Fimaa, così come Amoretti, sostengo- che si potrebbe concedere l'abitabilità alle centinaia di mansarde del centro ottocentesco, garantendo in questo modo l'immissione sul mercato di nuovi alloggi senza effettuare nuove colate di cemento.

«La legge regionale adottata dal Piemonte sul recupero edilizio dei sottotetti - sostiene Piero Astengo, presidente della Fimaa - rappresenta una strada da seguire. Infatti - creerebbe la disponibilità di -uovi alloggi creando opportunità di lavoro anche per le ristrutturazioni, senza per que- gravare sull'ambiente con nuove costruzioni. Chiederemo alle istituzioni liguri di applicare la stessa legge che in Piemonte ha ottenuto il via libera».

Una proposta analoga - stata presentata dal consiglie- comunale Dario Amoretti. L'amministrazione di Palazzo Sisto aveva accolto il suggerimento ma poi - pratica è caduta nel dimenticatoio: «Si tratta semplicemente di recuperare spazi preziosi senza creare danno. Anzichè la politica delle cementificazione, si potrebbe puntare sul recupero edilizio con eccellenti risultati. Mi aspettavo che l'amministrazione inserisse questa proposta nel Piano regolare - nel regolamento edilizio ma ora mi sono persuaso che la giunta non intenda approvare - l'uno nè l'altro. Se non hanno avuto il coraggio di farlo sinora, dubito che se ne occuperanno prima delle elezioni».

Il Comune al momento sta percorrendo la strada delle Varianti mentre - Piano regolatore è «desaparecido». Malgrado il vicesindaco Bartolo Berta abbia più volte sollecitato la giunta - affrettare l'approvazione del documento di pianificazione urbanistica generale, di questo argomento in Comune si parla pochissimo. Infatti solo dopo 18 mesi dall'insediamento, i nuovi amministratori hanno consegnato agli esperti che redigono il Piano regolatore gli indirizzi dell'amministrazione. [e. b.]

Torna di moda la proposta - rendere - la mansarde del centro città

Sam Paolo

La Camera frena sull'accordo

SAVONA. La Camera di commercio - investirà sul vecchio San Paolo fino a quando - ci sarà un progetto definitivo di ristrutturazione. Il presidente Giancarlo Grasso - ha detto esplicitamente alla giunta camerale dopo averlo scritto nella rivista «Savona -ica». Sinora la Camera di commercio di Savona ha contraddistinto la propria gestione con una politica di bilancio estremamente prudente. Prima di investire 800 milioni nella partecipazione azionaria della costituenda società - trasformare immobiliare, la Camera pretende - conoscere il progetto, i tempi e i costi di recupero, gli spazi che si renderanno disponibili. In prati- - verificherà ancora uno slittamento nella vicenda del vecchio San Paolo. Il Comune proprio in questi giorni assegnerà l'incarico ai progettisti per redigere il progetto di ristrutturazione. Il sindaco impiegherà per questo circa 400 -ni, finanziati nell'ambito dell'operazione Prusst. [e. b.]

Gli abitanti attaccano il Comune

«Rischio di crolli in via Sansoni»

L'immobile pericolante di via Sansoni nel centro storico cittadino

SAVONA

«In via Sansoni la situazione è più grave di come la vogliono fare passare in Comune. Occorre che l'edificio interessato dal crollo del tetto venga - in sicurezza. Continuano - cadere detriti - calcinacci». A protestare sono gli abitanti e i negozianti di piazza Vacciuoli - via Sansoni. La sc- settimana il tetto di uno dei palazzi è crollato, sfondando due piani dell'edificio - la famiglia che abitava nello stabile si è salvata ed è stata sgomberata. L'assesore alle Finanze, Antimo Topi, commentando l'accaduto ha dato colpa alla burocrazia. «Sono anni - ha spiegato - che cerchiamo di vendere le case di via Pia e via Sansoni che sono in condizioni precarie. L'accordo - lo Iacp - - stata raggiunto, ma sinora non abbiamo ottenuto i necessari permessi». Pronta la replica degli abitanti del centro storico: «Iacp - Comune: occorre che qualcuno intervenga - al più presto. Qui c'è il pericolo di nuovi crolli». [c. v.]

NOTIZIE FLASH

CELLE L.

Scontro tra auto e furgone tre persone restano ferite

Incidente stradale, ieri pomeriggio, sull'Aurelia a Celle Ligu-. Un furgone frigorifero, sul quale viaggiavano due fratelli di Napoli, si è scontrato frontalmente con un'autovettura guidata da un agente dell'ufficio di frontiera marittima della polizia. Questi, Cesare Paolini, 34 anni, residente a Varazze è stato giudicato guaribile dai medici del San Paolo in 20 giorni. E' di 6 giorni la prognosi di Filippo e Gianluca Vitiello, rispettivamente - 21 e 25 anni, abitanti a Napoli. [c. v.]

FURTI

Appartamento svaligiato dai ladri in via Garroni

Ladri in azione, ieri mattina, in via Garroni a Lavagnola. Approfittando dell'assenza dei proprietari sono entrati in un alloggio, dopo aver forzato la serratura della porta di ingresso, e hanno quindi razziato denaro per due milioni. I «soliti ignoti» hanno colpito anche in via Fontanassa al campo di atletica (svuotato un frigorifero che conteneva bibite in lattina) e al bar Chiola (si trova nella zona 12 del porto) dove un uomo, G.S., - anni, è stato derubato del portafogli con i soldi (circa 50 mila lire). [c. v.]

SOLIDARIETA'

Cinque profughi kosovari ospiti della Caritas

Cinque profughi kosovari sono da ieri pomeriggio ospiti della Caritas savonese. Gli stranieri - arrivati ieri pomeriggio a Savona in treno e sono stati presi - consegna dagli agenti della polizia ferroviaria e della volante che dopo le identificazioni del caso li hanno affidati alla Caritas. [c. v.]

TRIBUNALE

Odontotecnico morto fornitori di droga a giudizio

E' iniziata ieri in tribunale l'udienza davanti al gip nei confronti di Roberta Ambra e Nicola Iuliani. Sono accusati di cessione di metadone e droga. Sarebbero stati i rifornitori - Luca Repetto, l'odontotecnico di 29 anni, stroncato da una overdose di -ina la -ra del 17 aprile scorso nel suo studio di via privata Canepa. I due furono arrestati qualche settimana dopo dagli agenti della squadra mobile insieme a un'altra persona, Roberto -azza, 39 anni, di Savona. Dieci mesi di reclusione. E' la pena (patteggiata) inflitta invece ieri mattina in tribunale a Paolo Olivieri, 38 anni, residente a Savona. L'uomo era accusato di detenzione a fine di spaccio di modiche quantità di eroina per una vicenda che risaliva a quattro anni fa. [c. v.]

Si scatenano le polemiche sui treni spesso stipati e in ritardo

«I pendolari dimenticati»

Rifondazione accusa Ferrovie e sindaci

SAVONA. «Pendolari abbandonati dai sindaci». L'attacco arriva dal segretario di Rifondazio- comunista Patrizia Turchi che attribuisce - solo agli errori strategici delle Ferrovie ma anche alla scarsa attenzione degli amministratori la situazione deplorevole in cui versa attualmente il trasporto locale.

«I soprusi che ogni giorno i pendolari vivono sulla loro pel- hanno due origini - dice Patrizia Turchi -. Da un lato le Ferrovie - dall'altro agli amministratori locali. Le Ferrovie pur avendo le linee sovraccariche - adeguano il materiale rotabile al numero dei viaggiatori. Spesso questo dipende dal taglio del personale, con relativa riduzione di conduttori, capotreni e addetti all'incarrozzamento. Quando manca il personale i passeggeri stipati - sardine devono anche subire la beffa di leggere cartelli che vietano l'utilizzo - alcune carrozze vuote». Continua il segretario di Rifondazione: «L'altro problema dei pendoalri è l'assoluta mancanza - incisività da parte dei sindacid i Savona e Albisola che trascurano del tutto gli spostamenti dei pendolari in Liguria. Centinaia di persone sono costrette a viaggiare come sui carri bestiame mentre le Ferrovie spendono miliardi per i cosiddetti - di qualità. Nel frattempo i sindaci che dovrebbero tutelare i lavoratori tacciono».

Vita difficile per i pendolari - treno

Il consigliere regionale ds Lino Alonzo chiama in causa la giunta Biasotti: «La situazione del trasporto è vergognosa. Sia- arrivati a - punto intollerabile, che richiede - intervento immediato delle istituzioni per consentire a lavoratori e studenti pendolari di viaggiare in condizioni almeno dignitose. Chiediamo al presidente Biasotti di intervenire al più presto - le Ferrovie». Il consigliere leghista Roberto Nicolich racconta le disavventure dei viaggiatori: «I treni sono spesso in ritardo, sporchi - stipati. I controllori - certa gente non chiedono più nemmeno il biglietto. Come se non bastasse molte stazioni sono chiuse e i pendolari - costretti a comprare - biglietto chissà dove».

Anche ieri intanto per i pendolari è stata una giornata difficile. Al posto delle 11 carrozze promesse, il treno più utilizzato al mattino aveva solo - carrozze. Sempre meglio delle 5 di lunedì mattina. [e. b.]

Progetto in Comune

Nuovo look per la clinica della Riviera

SAVONA. Nuovo look per - Casa di cura della Riviera. La clinica, che venne realizzata nel 1956, ha presentato al Comune un imponente progetto di ristrutturazione che ha già ottenuto il via libera della Commissione consiliare e andrà presto in Consiglio. Una volta effettuati i lavori, si passerà dagli attuali 46 posti letto a 70-80. Ma oltre all'aumento dei degenti, l'intervento prevede una risistemazione complessiva dell'edificio. Al piano seminterrato verranno realizzati i servizi generali della clinica, - cucina, lavanderia, depositi, laboratori, radiodiagnostica e ambulatori. Al piano rialzato verranno realizzati uffici amministrativi, reception, locali di degenza. Al primo piano resterà il blocco operatorio mentre al secondo verrà realizzato - nuovo reparto grazie a - sostanziale ampliamento, grazie a un corpo semicircolare che collega- i lati Nord e Ovest dell'edificio. Questa parte dell'edificio verrà rialzata di un piano rispetto all'attuale edificio e consentirà di costruire camere e servizi più grandi e nuovi ascensori. [e. b.]

Giovane di Albisola

Uccise un viado E' condannato a quattordici anni

SAVONA Quattordici anni di reclusione. E' - condanna che il giudice dell'udienza preliminare di Milano, Maurizio Grigo, ha inflitto a Davide Bertolotto, 26 anni, di Albisola Superiore, accusato di aver ucciso un viado brasiliano. Il pubblico ministero aveva chiesto 20 anni di carcere.

L'omicidio era avvenuto nel novembre dello scorso anno. Davide Bertolotto confessò di aver ucciso Ulysses Sousa De Santana, il transessuale di 28 anni con cui aveva avuto - relazione, perchè questi lo ricattava e minacciava di andare a dire tutto ai - genitori - - fosse ritornato a vivere con lui. Il giovane si presentò nel monolocale del brasiliano dove i due - erano dati appuntamento per tentare ancora una volta di risolvere la situazione: ci fu una lite perchè la vittima voleva la restituzione dei regali - una cifra - indennizzo per i mesi, da settembre - marzo, in cui Bertolotto aveva vissuto con lui. Bertolotto raccontò di essere stato colpito dal viado, di aver perso la testa e di averlo ucciso. [c. v.]

Traffico bloccato

Palme giganti nelle aiuole di corso Veneto

SAVONA. Grandi manovre - corso Vittorio Veneto per piantare due palme da dieci metri ciascuna. Il lavoro ha richiesto tutto il pomeriggio perchè le palme sono arrivate con un convoglio speciale e sono state poi issate dalle gru della ditta Vernazza - posizionate fra i bagni Colombo e i bagni Olimpia. L'intera operazione è stata coordinata dall'Ata e dall'ufficio Ambiente del Comune. Questa mattina - sistemate altre due palme da dieci metri per ultimare il lavoro: «Sia- - contenti della buona riuscita dell'intervento afferma il direttore dell'Ata Alberto Pirola -. Siamo stati impegnati a lungo perchè prelevare - palme ad Alassio, trasportarle e piantarle non è stato facile, visto che pesano 10 tonnellate l'una. Le palme - state ancorate con cinque tiranti ciascuna fino a quando - metteranno radici - profondità». Le manovre hanno provocato una coda lunghissima sull'Aurelia. Per tutto il pomeriggio le auto sono rimaste in colonna - Zinola sino al centro città perchè in corso Veneto si procedeva solo a senso unico alternato. [a. b.]

LETTERE AL GIORNALE

Fontanassa, problemi per tutti - abitanti

Ho letto di recente che il Comune di Savona intende realizzare un nuovo impianto sportivo alla Fontossa, spendendo oltre tre miliardi per ospitare oltre all'atletica anche il campo da hockey.

Durante la discussione del progetto sono emerse le preoccupazioni del consigliere Menozzi sulle condizioni del sottosuolo dell'attuale campo di atletica. E' stata anche adombrata l'ipotesi che sotto il campo - sia una discarica di rifiuti speciali non meglio identificati che renderebbero poco stabile - che la costruzione del nuovo impianto.

Mi chiedo se prima di preoccuparsi dell'efficienza degli impianti sportivi, il Comune non dovrebbe avere a cuore la salute dei cittadini della zona, costretti ad abitare da decenni nelle vicinanze di una discarica occulta. Sempre a proposito dello stesso progetto è emerso che il Comune intende sfrattare gli zingari per utilizzare il parcheggio a servizio dell'impianto sportivo. Anche - questo riguardo vale la stessa considerazione: sinora nessuno ha pensato che il parcheggio servirebbe anche ai residenti.

C. M. Savona

Le aziende savonesi Regione sotto accusa

Lu- 9 -mbre eravamo presenti - Bragno all'inaugurazione della nuova fermata ferroviaria che collega direttamente la fabbrica della Magrini Galileo, Schneider Electric, con il traffico della linea ferroviaria, una soluzione che risulta essere di grande utilità anche per tutte le altre aziende presenti in quel polo industriale divenuto ormai importantissimo per l'intera economia provinciale. Ascoltando la relazione di Livio Barbero, del Consiglio - fabbrica aziendale e gli altri soggetti protagonisti (Comune di Cairo, Amministrazione provinciale, dirigenti delle Ferrovie e della stessa azienda), è saltato all'attenzione di tutti il valore della serietà di intenti e della collaborazione su qualcosa in cui si crede e si lavora - serietà. La stessa cosa «ahimè», non possiamo dire dell'attuale Amministrazione regionale, che dopo la clamorosa topica sulla sanità ligure, - sembra saper decollare in modo adeguato. Ci riferiamo alle interpellanze presentate a suo tempo dai consiglieri regionali Ds al presidente Biasotti e rimaste a tutt'oggi senza risposta. Trattasi di interrogazionmi su questioni regionali sull'economia - il vivere civile della Liguria, ma soprattutto vogliamo sottolineare quelle sul destino dei 35 dipendenti della Maxwel di Urbe in fallimento. Quella sul destino societario della Ad Tranz di Vado Ligure, quella sul prossimo futuro della 3M di Ferrania, quella sui ritardi per la rioccupazione dei lavoratori dell'Acna, prossimi al termine della - integrazione e sul pieno recupero e reimpiego delle relative aree. Infine vogliamo ricordare l'articolata interpellanza presentata sempre dai sopracitati consiglieri riguardo la sicurezza sul lavoro in Liguria e rimasta senza risposta come le altre. A questo punto non ci resta che consigliare al presidente Biasotti di prendere esempio dal caso Bragno qui citato e di considerare (dopo adeguato bagno di umiltà) se mantenere o cedere a mani più «adeguate» la delega sull'industria ligure.

Giuseppe Moretti
responsabile Area Lavoro
Federazione Ds, Savona

NUMERI UTILI

AMBULANZE (tutta la provincia)

118 Savona Soccorso

GUARDIA MEDICA (tutta la provincia)

Notturna (dalle 20 alle 8). (prefest. e fest. dalle 10 del sabato alle 8 del lunedì):

Telefono num. ver-

SAVONA
Sono di turno dalle ore 8,30 alle 19,30:
Della Fenere, corso Italia 153, tel. 019.827202
San Lorenzo, via San Lorenzo 55, tel. 019. 850473
Seattone, via Paleocapa 147, tel. 019.813724
Il servizio notturno viene garantito dalle 19,30 alle 8,30 dalla farmacia:
Della Ferrera, c.so Italia, 1. 019. 827.202.

Sono inoltre reperibili:

CAIRO: *Rodino*, via Portici 31, tel. 019.500500 (Per il notturno Nuova (Ferrania), tel. 520726 anche per Altare, Mallare e Pallare)
COSSERIA: *San Bartolomeo*, via Adua 12, tel. 019.519116.(anche notturno Millesimo, Roccavignale e Cengio)
CALIZZANO: *Ceva*, via Leale 3,tel. 019.79800 (anche notturno per Bardineto e Murialdo).

VADESE
VADO: *Mazzadra*, via Aurelia 136, tel. 019.880231. (per il notturno, Della Ferrera di Savona)
NOLI: *Monte Ursino*, corso Italia 10, tel. 019.748936

FINALESE
PIETRA LIGURE: *Soccorso*, via Battisti 125, tel. 019.616732 (Per il notturno *Finalm*, via Montaldo 14, -. 019.629035. per Pietra, Finale, Borghetto, Loano, Boissano, Toirano).
FINALE LIGURE: *Richeri*, corso Europa, tel. 019.601703
LOANO: *Nuova*, via Doria 34, -. 019.675737.
BORGHETTO SANTO SPIRITO: *Franchi*, via Colombo 15, tel. 0182.970036.
ALBENGANESE
ALBENGA: *Comunale*, via don Isola, tel. 0182.51701.
CERIALE: *Moreno*, via Aurelia 146, -. 0182.931049.
ORTOVERO: *Ortovero*, via Roma 8, tel. 0182.547034.
ALASSINO
ALASSIO: *Sant'Ambrogio*, piazza Airaldi Durante, tel. 0182.645164
ANDORA: *Val Merula*, via Molinari 50, tel. 0182.80565
ALBISOLA-VARAZZE
ALBISSOLA MARINA: - *Concordia*, via Bigliati 24, tel. 019.481615.
ALBISOLA SUPERIORE: *San Nicolò*, via Turati 7, tel. 019.480010.
VARAZZE: *Trinchieri*, corso -, tel. -.

STATO CIVILE

- 28 -

NATI. Silvia Torcello, Daniele Cossa.

-. Giovanni Maglio, 69 anni, Noli, Largo Pastorino 14. Trasporto diretto questa mattina alle 8. Elisa Rebagliati, 80 anni, Stella, via Muzio 42. Trasporto diretto questa mattina alle 9,30. Romana Lavagno, 74 anni, Albisola Superiore, via dei Conradi 65. Trasporto diretto questo pomeriggio alle 15,30. Severino Veirano, 82 anni, Vado Ligure, via Emilia 12. Trasporto diretto questa mattina alle 10.

ATTIVITA'

VA. In 67 uffici postali della provincia di Savona si è iniziata la vendita delle nuove obbligazioni «Doppiocentro3» e «Doppiocentro5» che sono distribuite in esclusiva dalle Poste. Entrambi i prestiti obbligazionari garantiscono alla scadenza la restituzione del capitale investito e un rendimento legato all'andamento dell'indice azionario. Il lotto minimo di sottoscrizione ammonta a 1000 Euro. Le due diverse obbligazioni hanno un rendimento che si differenzia a seconda della durata(3 o 5 anni). Le obbligazioni a lungo termine possono arrivare a una - del 39 per cento mentre quelle a medio termine del 21 per -.

IN CITTA' E FUORI

-

Grotta della Basura

«Toirano e la grotta della Basura. Conoscere conservare e gestire il patrimonio archeologico e paleontologico». E' il titolo del convegno che si terrà da oggi pomeriggio, per tre giorni, nel vecchio palazzo comunale di Toirano. [a. r.]

-

I giovedì dell'Ambra

«Luna Papa», del regista Bakhtiar Khudojnazarow, è - film in programma questa sera per i «Giovedì dell'Ambra». Il Cineclub della sala di Largo Doria ad Albenga inizia alle 21 (unico spettacolo). «I Cento passi» è il cineforum di serata al Ritz di Alassio alle 21.

[a. r.]

VADO L.

Cd di Guatto e Orlando

L'Associazione «Rossini» presenta - il cd classico di Laura Guatto (flauto) e Loris Orlando (pianoforte). La conferenza-audizione - terrà alle 21 alla sala Coop Liguria in via Aurelia a Vado Ligure.

[a. r.]

SPAZIO LAVORO
RUBRICA REDATTA IN COLLABORAZIONE CON IL
CENTRO PER IL LAVORO
via Bazzino 19/r Savona Tel. 019/80.47.90
Fax 019/880.94.94 E-mail: cplsv@tin.it
Sito Internet: space.tin.it/associazioni/rgrignol
MATTINO
dal lunedì al sabato 9,30 12,00
lunedì-mercoledì-venerdì 15,30 18,30

Da oggi La Stampa e il sindacato Cisl offrono un servizio di informazione e orientamento

Spazio Lavoro, ecco tutte le offerte

Operai, artigiani, impiegati contabili e infermieri

Parte oggi una nuova importante iniziativa settimanale della Stampa in collaborazione con il Centro per il Lavoro della Cisl di Savona. In questa pagina chi è in cerca di un impiego può trovare tutte le offerte in provincia, settore per settore. Ci sono i corsi, le offerte di lavoro delle aziende, il lavoro interinale. Sempre in questa pagina ci sono anche i recapiti per contattare il Centro per il Lavoro che ha un ufficio e personale a disposizione ogni giorno, gratuitamente, per l'orientamento all'occupazione

Richieste aziendali accessibili attraverso i Centri per l'Impiego

Le persone interessate alle posizioni lavorative offerte potranno dare la propria adesione alle richieste di lavoro recandosi al Centro per l'Impiego competente il martedì dalle 15.00 alle 17.00.

Centro per l'Impiego di Savona (C.I.S.)

Azienda: Azienda di Vado Ligure
Posti: 1
Tipo di contratto: contratto a tempo indeterminato
Qualifica: ADDETTO/A AL CONFEZIONAMENTO DI STAMPATI IN MATERIE PLASTICHE
Requisiti: [illegible] **ISCRITTI o AVENTI TITOLO ALL'ISCRIZIONE NEGLI ELENCHI DEL COLLOCAMENTO OBBLIGATORIO AI SENSI DELLA LEGGE n° 68 del 12/3/1999 (INVALIDI)**; età: 20/40 anni; orario part-time; licenza media inferiore; esperienza gradita ma non necessaria
Sede di lavoro: Vado Ligure
Riferimento: Rif. C.I.S. 5

Azienda: Azienda di Varazze
Posti: 1
Tipo di contratto: contratto a tempo indeterminato
Qualifica: ADDETTO MAGAZZINO
Requisiti: **RISERVATO AGLI ISCRITTI o AVENTI [illegible] AGLI [illegible] ELENCHI DEL COLLOCAMENTO OBBLIGATORIO AI SENSI DELLA LEGGE n° 68 del 12/3/1999 (INVALIDI)**; età: 20/45 anni; militare assolto; patente B; orario full-time; conoscenze informatiche di base; esperienza gradita ma non necessaria
Sede di lavoro: Varazze
Riferimento: Rif. C.I.S. 6

Azienda: Azienda di Ar[illegible]
Posti: 1
Tipo di contratto: contratto a tempo determinato con possibilità di trasformazione in tempo indeterminato
Qualifica: RAGIONIERE/A
Requisiti: Età massima 50 anni; [illegible] assolto; preferibilmente appartenente alle **LISTE di MOBILITA'**; orario full-time; diploma di scuola media superiore – preferibilmente ragioneria; conoscenze informatiche di Windows '98, Office, contabilità e IVA su computer; necessaria esperienza di 3/4 anni nella mansione, [illegible] contabilità e bilancio; capacità organizzativa e di lavoro autonomo
Sede di lavoro: Arenzano
Riferimento: Rif. C.I.S. 9

Azienda: Azienda di Vado Ligure
Posti: 1
Tipo di contratto: contratto [illegible] tempo determinato 1 anno
Qualifica: CONTABILE
Requisiti: Militare assolto; orario full-time; diploma di ragioneria o laurea in economia e commercio; conoscenze informatiche [illegible] Windows 98, Office, contabilità e fatturazione su computer; remote banking; necessaria esperienza [illegible] 2 anni nella contabilità, gestione bancaria, [illegible] nota su computer e bilancio
Sede di lavoro: Vado Ligure
Riferimento: Rif. C.I.S. 11

Azienda: Azienda di Savona
Posti: 1
Tipo di [illegible] contratto a tempo determinato [illegible] possibilità [illegible] trasformazione a tempo indeterminato
Qualifica: ADDETTO/A CONTABILE
Requisiti: **RISERVATO AGLI ISCRITTI o AVENTI [illegible] ALL'ISCRIZIONE [illegible] ELENCHI DEL COLLOCAMENTO OBBLIGATORIO AI SENSI DELLA LEGGE n° 68 del 12/3/1999 (INVALIDI)**; militare assolto; orario di 38 ore con 2 rientri pomeridiani; patente B e mezzo proprio; diploma di scuola media superiore ; conoscenze informatiche di Windows 95- 98, Office, contabilità e fatturazione su computer
Sede di lavoro: Savona
Riferimento: Rif. C.I.S. 13

Azienda: Azienda di Cogoleto
Posti: 2
Tipo di contratto: contratto a tempo determinato 6 mesi
Qualifica: MAGAZZINIERI
Requisiti: Solo proveniente dalle **LISTE DI MOBILITA'**; esperienza gradita ma non necessaria

Sede di lavoro: Arenzano
Riferimento: Rif. C.I.S. 16

Azienda: Azienda di Savona
Posti: 1
Tipo di contratto: contratto [illegible] tempo indeterminato
Qualifica: COMMESSA IN PANETTERIA E PASTICCERIA
Requisiti: Età: 18-32 anni; militare assolto/esente; contratto di apprendistato o formazione-lavoro; preferibilmente **DISOCCUPATO/A DI LUNGA DURATA** (Legge 407/90)
Sede di lavoro: Savona
Riferimento: Rif. C.I.S. 22

[illegible]a: Azienda di Savona
Posti: 1
Tipo di contratto: contratto a tempo indeterminato
Qualifica: LAVA SCALE [illegible] UFFICI
Requisiti: Militare assolto/esente; patente B; preferibilmente proveniente dalle **LISTE [illegible] MOBILITA' o disoccupati [illegible] lunga durata** (Legge 407/90); orario full-time elastico con turni diurni al massimo fino alle 21; trasferte solo giornaliere; esperienza gradita ma non necessaria
Sede di lavoro: provin. di Savona
Riferimento: Rif. C.I.S. 23

Azienda: Azienda di Savona
Posti: 1
Tipo di contratto: contratto [illegible] tempo indeterminato
Qualifica: TUTTOFARE per mansioni di fatica
Requisiti: Militare assolto/esente; patente B; preferibilmente proveniente dalle **LISTE DI MOBILITA' o disoccupati di lunga durata** (Legge 407/90); licenza media inferiore; orario full-time; trasferte solo giornaliere; esperienza non necessaria
Sede di lavoro: prov. di Savona
Riferimento: Rif. C.I.S. 24

Azienda: Azienda di Savona
Posti: 1
Tipo di contratto: contratto [illegible] tempo indeterminato
Qualifica: OPERAIO GENERICO settore metalmeccanico
Requisiti: [illegible] **AGLI ISCRITTI [illegible] AVENTI [illegible] ALL'ISCRIZIONE NEGLI [illegible] DEL COLLOCAMENTO OBBLIGATORIO AI SENSI DELLA LEGGE n° 68 del 12/3/1999 (INVALIDI)**; preferibilmente auto munito; esperienza non necessaria; disponibilità e buona volontà
Sede di lavoro: Cairo Montenotte
Riferimento: Rif. C.I.S. 26

Azienda: Consorzio di Cooperative di Savona
Posti: 1
Tipo di contratto: contratto a tempo indeterminato
Qualifica: INFERMIERE PROFESSIONALE
Requisiti: Militare assolto/esente; diploma di infermiere professionale; esperienza non necessaria
Sede di lavoro: Alassio
Riferimento: Rif. C.I.S. 34

Azienda: Azienda di Savona
Posti: 1
Tipo [illegible] **contratto:** contratto a tempo indeterminato
Qualifica: RESPONSABILE AMMINISTRATIVO/A
Requisiti: Militare assolto/esente; automunito; orario full-time; diploma di ragioneria o Laurea in materie economiche; conoscenza programmi di contabilità e fatturazione informatizzate; prima nota su computer; [illegible] esperienza triennale
Sede di lavoro: Savona
Riferimento: Rif. C.I.S. 38

Azienda: Azienda di Bergeggi
Posti: 1
Tipo di contratto: contratto a tempo indeterminato
Qualifica: ADDETTO/A AGENZIA MARITTIMA / SPEDIZIONIERE
Requisiti: **RISERVATO AGLI [illegible] o [illegible] NEGLI [illegible] DEL [illegible] OBBLIGATORIO AI SENSI [illegible] DELLA LEGGE n° 68 del 12/3/1999 (INVALIDI)**; età 18-35 anni; militare assolto/esente; patente B; automunito; orario full-ti[illegible] diploma nautico o simili [illegible] Laurea in discipline economiche, marittime e dei trasporti; buona conoscenza della lingua inglese; otti[illegible] conoscenza di Windows, Word, Excel, Internet e posta elettronica; necessaria esperienza biennale; flessibilità negli [illegible] (possibili rientri sab/dom con riposi compensativi infrasettimanali); iscrizione albo agenti marittimi e/o spedizionieri
Sede [illegible] **lavoro:** Porto Vado - Bergeggi
Riferimento: Rif. C.I.S. 40

Azienda: Azienda di Bergeggi
Posti: 1
Tipo di contratto: contratto [illegible] tempo indeterminato
Qualifica: RECEPTIONIST/CENTRALINISTA
Requisiti: **RISERVATO AGLI ISCRITTI o AVENTI TITOLO ALL'ISCRIZIONE [illegible] ELENCHI DEL COLLOCAMENTO OBBLIGATORIO AI SENSI DELLA LEGGE n° 68 del 12/3/1999 (INVALIDI)**; età 25-35 anni; militare assolto/esente; patente B; automunito; orario full-time (9-13; 15-19; disponibilità sabato mattina e flessibilità infrasettimanale); diploma di segretaria d'azienda o Laurea in Lingue od Economia; ottima conoscenza della lingua inglese; buona [illegible] della lingua spagnola; francese gradito; competenza nell'uso di Windows, Office, Internet e posta elettronica
Sede di lavoro: Porto Vado - Bergeggi
Riferimento: Rif. C.I.S. 41

Centro per l'Impiego di Cairo Montenotte (C.I.C.)

Azienda: Azienda della Valbormida
Posti: 1
Tipo di contratto: contratto a tempo indeterminato
Qualifica: tubista
Requisiti: Esperienza nella mansione, milite assolto/esente, patente B
Sede di lavoro: in trasferta
Riferimento: Rif. C.I.C. 104

Azienda: Azienda della Valbormida
Posti: [illegible]
Tipo di contratto: contratto a tempo indeterminato
Qualifica: 1 apprendista + 1 carpentiere edile qualificato
Requisiti: Esperienza minima nella [illegible]
Sede di lavoro: Valbormida
Riferimento: Rif. C.I.C. 213

Azienda: Cooperativa sociale
Posti: 3
Tipo di contratto: contratto [illegible] tempo indeterminato (socio cooperativa)
Qualifica: 1 assistente domiciliare (ADEST) 1 operatore tecnico addetto all'assistenza (OTA) 1 educatore qualificato
Requisiti: Diploma magistrale/dirigente di comunità e/o laurea [illegible] Scienze della Formazione-Pedagogia-Psicologia-Filosofia o titoli equipollenti, necessaria esperienza nella mansione, patente B, disponibilità a turni notturni e festivi, conoscenze informatiche di base
Sede di lavoro: Valbormida
Riferimento: Rif. C.I.C. 251

Azienda: Azienda della Valbormida
Posti: 4
Tipo di contratto: contratto [illegible] tempo indeterminato
Qualifica: 2 MONTATORI MECCANICI + 2 APPRENDISTI
Requisiti: Disponibilità a trasferte Italia/Europa, patente B, possibilmente esperienza nella mansione
Sede di lavoro: Italia ed Europa
Riferimento: Rif. C.I.C. 148

Azienda: Azienda di Savona
Posti: 1
Tipo di contratto: contratto [illegible] tempo determinato APPRENDISTATO
Qualifica: Apprendista MURATORE
Requisiti: 16-24 anni
Sede di lavoro: Savona e Provincia
Riferimento: Rif. C.I.C. 259

Azienda: Azienda di Sassello
Posti: 1
Tipo di contratto: contratto a tempo determinato APPRENDISTATO
Qualifica: Apprendista FALEGNAME
Requisiti: 16-24 anni
Sede di lavoro: Sassello
Riferimento: Rif. C.I.C. 240

Azienda: Azienda di Savona
Posti: 1
Tipo [illegible] **contratto:** contratto a tempo determinato APPRENDISTATO
Qualifica: Apprendista SERRAMENTISTA
Requisiti: 16-24 anni
Sede di lavoro: Savona e Provincia
Riferimento: Rif. C.I.C. 227

Azienda: Società fornitrice di lavoro temporaneo
Posti: 1
Tipo [illegible] **contratto:** contratto a tempo determinato 2 mesi + possibile assunzione
Qualifica: DISEGNATORE CAD PRO[illegible]
Requisiti: Milite assolto, 35-50 anni, patente B e automunito, diploma perito e/o laurea Ingegneria, esperienza almeno quinquennale ufficio tecnico, ottima conoscenza Autocad 14-2[illegible] (bi-tridimensionale)
Sede di lavoro: Valbormida
Riferimento: Rif. C.I.C. 204

Azienda: Azienda di Savona
Posti: 1
Tipo di contratto: contratto [illegible] tempo indeterminato
Qualifica: ELETTRICISTA
Requisiti: preferibilmente con esperienza
Sede di lavoro: entroterra savonese
Riferimento: Rif. C.I.C. 241

Azienda: Cooperativa sociale della Valbormida
Posti: 1
Tipo di contratto: contratto a tempo indeterminato (socio cooperativa)
Qualifica: INFERMIERE/A PROFESSIONALE
Sede di lavoro: Montezemolo (CN)
Riferimento: Rif. C.I.C. 90

Azienda: Azienda di Bardineto
Posti: 2
Tipo di contratto: contratto [illegible] tempo indeterminato
Qualifica: INFERMIERI PROFESSIONALI
Requisiti: Milite assolto, patente B, automunito, diploma di infermiere professionale, possibilità di vitto [illegible] alloggio
Sede di lavoro: Bardineto (SV)
Riferimento: Rif. C.I.C. 123

Azienda: Cooperativa sociale di Savona
Posti: 2
Tipo di contratto: contratto a tempo indeterminato
Qualifica: INFERMIERI PROFESSIONALI
Sede di lavoro: Millesimo
Riferimento: Rif. C.I.C. 129

Azienda: Ditta impiantistica [illegible] Piemonte
Posti: 1
Tipo di contratto: contratto [illegible] tempo indeterminato
Qualifica: IDRAULICO per pulizia e manutenzione caldaie
Requisiti: esperienza per la mansione
Sede lavoro: entroterra savonese
Riferimento: Rif. C.I.C. [illegible]

Azienda: Azienda del Piemonte [illegible]ti: 5
Tipo di contratto: contratto [illegible] tempo determinato 18 mesi + assunzione a tempo indeterminato
Qualifica: OPERAI
Requisiti: Capacità di lavorare a triplo turno, provenienti dalle **LISTE DI MOBILITA'**
Sede [illegible] **lavoro:** 18 mesi a Genova e definitivamente a San Michele Mondovì (CN)
Riferimento: Rif. C.I.C. 77

Azienda: Azienda del Valbormida
Posti: 1
Tipo di contratto: contratto [illegible] tempo indeterminato
Qualifica: OPERAIO QUALIFICATO settore elettrico
Requisiti: Disponibile a trasferte, patente [illegible]
Sede di lavoro: Valbormida + trasferte
Riferimento: Rif. C.I.C. 163

Azienda: Società fornitrice di lavoro temporaneo
Posti: 1
Tipo di contratto: contratto [illegible] tempo determinato 2 mesi + possibile assunzione
Qualifica: PERITO ELETTRONICO - ELETTROTECNICO
Requisiti: 22-30 anni, milite assolto, patente B e automunito, diploma superiore, buona conoscenza Win 95-Word - Excel
Sede di lavoro: Valbormida
Riferimento: Rif. C.I.C. 205

Azienda: Azienda del Valbormida
Posti: 1
Tipo di contratto: contratto a tempo indeterminato
Qualifica: SALDATORE SPECIALIZZATO e/o CARPENTIERE MONTATORE MECCANICO
Requisiti: Esperienza nella mansio[illegible]
Sede di lavoro: Altare
Riferimento: Rif. C.I.C. 93

Azienda: Azienda di Savona
Posti: 1
Tipo di contratto: contratto [illegible] tempo indeterminato
Qualifica: SOFTWARISTA esperto ORACLE
Requisiti: Milite assolto; patente B; disponibile a trasferte con auto aziendale; preferibilmente residente in Savona e provincia; esperienza nella mansione; buona conoscenza della lingua inglese; competenze come sviluppatore ed analista programmatore
Sede di lavoro: Savona
Riferimento: Rif. C.I.C. 54

Azienda: Società di assicurazioni
Posti: 2
Tipo [illegible] **contratto:** contratto a tempo indeterminato (rimborso spese + provvigioni)
Qualifica: VENDITORI prodotti [illegible] curativi e/o finanziari
Requisiti: 23-40 anni, patente B e automuniti, diploma superiore
Sede di lavoro: Valbormida
Riferimento: Rif. C.I.C. 246

Centro per l'Impiego di Albenga (C.I.Alb.)

Azienda: Azienda [illegible] Cisano sul Neva
Posti: 1
Tipo di contratto: contratto a tempo determinato con possibilità di trasformazione in tempo indeterminato
Qualifica: MANUTENTORE ELETTROMECCANICO
Requisiti: Età massima 30 anni; militare assolto; patente B; reperibilità nei giorni festivi; diploma [illegible] perito elettromeccanico; preferibilmente [illegible] lingua inglese e conoscenze informatiche
Sede di lavoro: Cisano sul Neva
Riferimento: Rif. C.I.Alb. 153

Azienda: Azienda di Cisano sul Neva
Posti: 1
Tipo [illegible] **contratto:** contratto [illegible] tempo indeterminato
Qualifica: ELETTRICISTA INSTALLATORE
Requisiti: Età 25/40 anni; milite assolto; patente B; orario full time; trasferte da Ventimiglia a Genova; [illegible] esperienza [illegible] almeno [illegible] anni nella mansione
Sede di lavoro: Cisano sul Neva
Riferimento: Rif. C.I.Alb. 243

Azienda: Azienda di La Spezia
Posti: 1
Tipo [illegible] **contratto:** contratto a tempo indeterminato
Qualifica: ADDETTO A PULIZIE
Requisiti: Età: 25-50 anni; orario part time; patente B, automunito; necessaria precedente esperienza nella mansione di 2 anni
Sede lavoro: Pietra Ligure/Loano
Riferimento: Rif. C.I.Alb. 334

Azienda: Azienda di Finale Ligure
Posti: 1
Tipo di contratto: contratto a tempo determinato con possibilità di trasformazione a tempo indeterminato
Qualifica: OPERAIO GENERICO
Requisiti: Età: 18-32 anni; patente B; orario full time; titolo di studio: licenza [illegible] professionale; preferibile AUTOCAD
Sede di lavoro: Finale Ligure
Riferimento: Rif. C.I.Alb. 335

Azienda: Azienda di Albenga
Posti: 2
Tipo di contratto: contratto a tempo indeterminato
Qualifica: PROGRAMMATORE
Sede di lavoro: Pietra Ligure
Riferimento: Rif. C.I.Alb. 340

Azienda: Azienda di Albenga
Posti: 1
Tipo [illegible] **contratto:** contratto [illegible] tempo indeterminato
Qualifica: CONTABILE
Requisiti: Età 25/50 anni; diploma di ragioneria; preferibile conoscenza lingua inglese; buona conoscenza in programmi di contabilità; necessaria precedente esperienza di 3 anni
Sede di lavoro: Albenga
Riferimento: Rif. C.I.Alb. 359

Azienda: Azienda di Alassio
Posti: 1
Tipo di contratto: contratto a tempo determinato (dic. [illegible] – ottobre 2001)
Qualifica: PORTIERE DI NOTTE
Requisiti: Età 25/50 anni; orario di lavoro 21.00/08.00; conoscenza lingua inglese o tedesca; conoscenze informatiche di base
Sede di lavoro: Alassio
Riferimento: Rif. C.I.Alb. [illegible]

Azienda: Azienda di Albenga
[illegible]**ti:** 1
Tipo di contratto: contratto a tempo determinato (1 anno)
Qualifica: ADDETTO/A ALLA CONTABILITA'
Requisiti: necessaria precedente esperienza nella mansione; orario full time
Sede di lavoro: Albenga
Riferimento: Rif. C.I.Alb. 367

Azienda: Azienda di Finale Ligure
Posti: -
Tipo di contratto: contratto a tempo indeterminato
Qualifica: OPERAIO MURATORE CARPENTIERE EDILE
Requisiti: Lavorazioni c/o cantieri di lavori edili, stradali, marittimi, idrici; esercizio di cave con lavorazio[illegible] connesse; **ISCRITTO O AVENTE TITOLO ALL'ISCRIZIONE NEGLI [illegible] DEL COLLOCAMENTO OBBLIGATORIO AI SENSI DELLA LEGGE N° 68 DEL 12/3/1999**
Sede di lavoro: Finale Ligure [illegible] Provincia di Savona
Riferimento: Rif. C.I.Alb. 374

Azienda: Azienda di Finale Ligure
Posti: -
Tipo di contratto: contratto a tempo indeterminato
Qualifica: IMPIEGATO/A
Requisiti: Richieste conoscenze informatiche; [illegible] **O [illegible] TITOLO ALL'[illegible] NEGLI [illegible] DEL COLLOCAMENTO OBBLIGATORIO AI SENSI DELLA LEGGE N° 68 DEL 12/3/1999**
Sede di lavoro: Finale Ligure
Riferimento: Rif. C.I.Alb. 375

Azienda: Azienda di Loano
Posti: 1
Tipo contratto: contratto a tempo determinato APPRENDISTATO
Qualifica: OPERAIO RESINATORE CARROZZIERE
Sede di lavoro: Vado Ligure
Riferimento: Rif. C.I.Alb. 380

Azienda: Azienda di Loano
Posti: 2
Tipo di contratto: contratto [illegible] tempo determinato con possibilità di trasformazione a tempo indeterminato
Qualifica: OPERAIO RESINATORE CARROZZIERE
Requisiti: Età 20-40 anni; orario di lavoro full-time
Sede di lavoro: Vado Ligure
Riferimento: Rif. C.I.Alb. 381

Azienda: Società fornitrice di lavoro temporaneo
Posti: 1
Tipo di contratto: contratto [illegible] tempo determinato 2 mesi possibili proroghe
Qualifica: CONTABILE
Requisiti: Età 22/45 anni; [illegible]ria esperienza + conoscenza contabilità ordinaria e generale; orario di lavoro full time
Sede di lavoro: Imperia
Riferimento: Rif. C.I.Alb. 392

Azienda: Ristorante di Noli
Posti: 1
Tipo di contratto: contratto a tempo indeterminato
Qualifica: CAMERIERE/A [illegible] SALA
Sede di l[illegible] Noli
Riferimento: Rif. C.I.Alb. 394

Azienda: Azienda di Calice Ligure
Posti: 1
Tipo [illegible] **contratto:** contratto a tempo indeterminato
Qualifica: COMMESSA/O
Requisiti: Età minima 20 anni; generi alimentari; orario di lavoro full time; necessaria precedente esperienza nella mansione
Sede di lavoro: Calice Ligure
Riferimento: Rif. C.I.Alb. 396

Azienda: Consorzio sociale di Loano
Posti: 1
Tipo [illegible] **contratto:** contratto [illegible] tempo indeterminato
Qualifica: IMPIEGATO/A
Requisiti: NECESSARIE CONOSCEN[illegible] INFORMATICHE PER PRATICHE SETTORE EDILIZIO; età 25/35 anni; milite esente/assolto; orario di lavoro full time; patente B, automunito; diploma di geometra; Office, programmi assolvimento pratiche settore edilizio
[illegible] **di lavoro:** Loano
Riferimento: Rif. C.I.Alb. 397

Azienda: Consorzio sociale di Loano
Posti: 1
Tipo di contratto: contratto [illegible] tempo indeterminato
Qualifica: IMPIEGATA
Requisiti: Età min 25 anni; patente B; orario full time; richieste conoscenze informatiche; necessaria precedente esperienza c/o studi commercialisti e conoscenze contabilità
Sede di lavoro: Cisano sul Neva
Riferimento: Rif. C.I.Alb. 413

LE AMMINISTRATIVO
Requisiti: Età 25/40 anni; milite esente/assolto; patente B; [illegible] di lavoro full time; diploma di ragioneria/Laurea [illegible] Economia e Commercio; conoscenza programmi [illegible] contabilità generale ordinaria, stesura bilanci, Office; necessaria precedente esperienza nella mansione
Sede di lavoro: Loano
Riferimento: Rif. C.I.Alb. 398

Azienda: Consorzio sociale di Loa[illegible]
Posti: 1
Tipo di contratto: contratto [illegible] tempo indeterminato
Qualifica: INFERMIERE/A PROFESSIONALE
Requisiti: Milite assolto/esente
Sede di lavoro: Alassio
Riferimento: Rif. C.I.Alb. 399

Azienda: Azienda di Albenga
Posti: 1
Tipo di contratto: contratto a tempo indeterminato
Qualifica: IMPIEGATA
Requisiti: Età min 25 anni; patente B; orario full time; richieste conoscenze informatiche; necessaria precedente esperienza c/o studi commercialisti e conoscenze contabilità
Sede di lavoro: Cisano sul Neva
Riferimento: Rif. C.I.Alb. 413

Oltre alle richieste aziendali sopra indicate si richiedono le seguenti qualifiche per contratti [illegible] tempo determinato ed indeterminato: **operai metalmeccanici, tornitori, operai specializzati addetti alle presse, operai agricoli-boschivi, falegnami, magazzinieri, idraulici, elettricisti, imbianchini, impiegati, commerciali, assistenti clienti, commessi, promotori finanziari, addetti data** [illegible] **try, macellai, lavapiatti, autisti ecc.**
Presso i Centri per l'Impiego ed il Centro per il Lavoro è possibile prendere visione delle ulteriori proposte occupazionali non pubblicate.

Agenzie di lavoro interinale e di ricerca e selezione di personale

Agenzia: Agenzia di ricerca e selezione di personale di Genova
RICERCA
Qualifica: INSTALLATORE SOFTWARE
Requisiti: età max 35 anni; diploma e/o laurea; buona conoscenza dell'ambiente windows; esperienza minima nel settore I.T., con particolare riferimento all'attività di installazione e manutenzione di software e all'attività di formazione degli utenti; disponibilità a muoversi.
Sede di lavoro: Genova

Qualifica: FUNZIONARIO COMMERCIALE area I.T.
Requisiti: [illegible] 28/35 anni; diploma e/o laurea; esperienza commerciale area tecnica; patente B e disponibilità a muoversi.
Sedeill lavoro: Genova

Qualifica: TECNICO ELETTRONICO
Requisiti: età max 40 anni; esperienza nell'installazione e manutenzione di impianti elettronici, navali o industriali; lingua inglese e strumenti informatici; disponibilità a trasferte.
Sede di lavoro: Genova

Concorsi pubblici

Ente: Comune di Pietra Ligure (SV)
Qualifica: ISTRUTTORE AMM.VO – cat. C1
Posti: 2
Titoli: diploma di scuola media superiore
Scadenza: 09/11/2000
Riferimento: G.U. n.79 del 10/10/2000

Ente: Comune di Savona
Qualifica: ISTRUTTORE DIRETTIVO BIBLIOTECARIO – cat. D1
Posti: 1
Titoli: Laurea
Scadenza: 09/11/2000
Riferimento: G.U. n.79 del 10/10/2000

Ente: Comune di Rapallo (GE)
Qualifica: ISTRUTTORE TECNICO – cat. C1
Posti: 1
Titoli: Diploma di Geometra
Scadenza: -
Riferimento: -

Ente: A.S.L. N.1 - IMPERIESE
Qualifica: OPERATORE PROFESSION.SANITARIO – PERSONALE INFERMIERISTICO – DIETISTA – cat. C
Posti: 2
Titoli: Vedi bando
Scadenza: 13/11/2000
Riferimento: G.U. n.80 [illegible] 13/10/2000

Note: per ulteriori informazioni vedere bando disponibile presso il Centro per il Lavoro

CHE COS'E' IL CENTRO PER IL LAVORO DI SAVONA

Il Centro per il Lavoro svolge attività di orientamento e di informazione sui percorsi formativi e sulle opportunità occupazionali, mettendo a disposizione strumenti e risorse necessarie ad una efficace [illegible] attiva di lavoro proponendosi, pertanto, come punto di riferimento per chi è in cerca [illegible] occupazione [illegible] per chi vuole migliorare la propria posizione lavorativa.

Per informazioni sulla forma o su altri aspetti contrattuali, sulle tecniche per affrontare i colloqui di lavoro o compilare il proprio curriculum vitae, sulle modalità di accesso alle proposte di lavoro, [illegible] concorsi pubblici e ai corsi di formazione professionale è possibile rivolgersi presso lo sportello di Savona aperto tutti i giorni.

A cura di SIMONE PESCE
(Responsabile Centro per il Lavoro)

VENERDÌ E SABATO ORARIO CONTINUATO
APERTO TUTTE LE DOMENICHE 15.30/19.30

Chi ha detto che gli uomini sono tutti uguali?

EGO®
Hyde e vuoi di essere

ORARI DI APERTURA
Lunedì: 15.30/19.30
Martedì: 10.00/12.30 • [illegible]
Mercoledì: 10.00/12.30 • 15.30/19.30
Giovedì: 10.00/12.30 • 15.30/19.30
Venerdì: orario [illegible] 10.00/19.30
Sabato: orario [illegible]
Domenica: 15.30/19.30

Moda che rende unici.

Baudino. Via Italia, 2 - Vado Ligure SV - Tel. 019.215801 r.a.

L'idea di una città turistica in favore di altri centri che vivono sull'ospitalità

«Vacanze in Piemonte e Val d'Aosta»

Una proposta di Loano per aiutare gli alluvionati

Augusto Rembado

LOANO

«Vacanze della solidarietà» per aiutare le regioni colpite dall'alluvione. E' la proposta del Comune di Loano, che ha invitato a trascorre in Piemonte e Val d'Aosta «vacanze solidali», anche a costo di sopportare qualche disagio dovuto ai danni dell'alluvione. L'intento è quello di aiutare piemontesi e valdostani portando loro un beneficio economico diretto, oltre alla raccolta di fondi. «Andare a sciare passando le vacanze in questi luoghi porterà beneficio agli albergatori e ai ristoratori». La giunta di Loano, su proposta del consigliere Luca Lettieri, è già attivata.

Confermano il sindaco Francesco Genere e il [illegible] Angelo Vaccarezza: «Amministriamo una località che vive di turismo. Invitiamo i nostri cittadini e quelli delle altre località liguri a prendere in considerazione, per la settimana bianca e una semplice gita fuori porta, la Val d'Aosta e le valli del Piemonte. Questo darebbe un impulso alle attività economiche, al morale, alla voglia di ripresa. Contiamo di propagandare l'iniziativa nell'ambito della manifestazione la Riviera dei Teatri che toccherà molte località del Savonese».

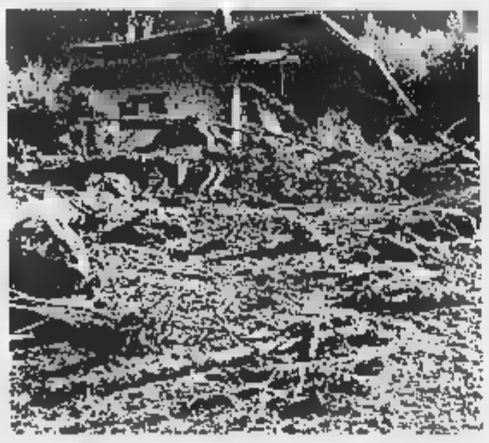

Un'immagine dei danni provocati dalla disastrosa alluvione che ha colpito il Nord Ovest, e in particolare il Piemonte e la Valle d'Aosta. Dalla Liguria una proposta per aiutare concretamente, aumentando le presenze turistiche, l'economia di quelle zone

[illegible] LAIGUEGLIA SOFFOCA

Mucchi di detriti in spiaggia per i titolari degli stabilimenti balneari è molto fumo per le attività lungo la passeggiata e corso Badarò. Il maltempo che ha trascinato tronchi d'albero e rifiuti di ogni genere sul litorale causa disagi a catena. In un primo momento c'è stato il problema della raccolta e rimozione dei cumuli di legname e detriti, ora quello della loro eliminazione sul posto. Alcuni commercianti e residenti si lamentano per le nuvole di fumo invadono negozi e abitazioni, con la gente costretta a tenere chiuse le finestre e la clientela che si allontana. «Ci sono stati momenti in cui il mio negozio è stato letteralmente invaso da nuvole fumo che prendeva alla gola. Non contesto le decisioni ma forse bisognava prendere qualche precauzione in più almeno rinunciare a bruciare i rifiuti nei momenti di forte vento. Tutti dobbiamo lavorare», si è lamenta una commerciante. [m. br.]

NOTIZIE FLASH

ALASSIO

Corruzione: sospesi dal servizio due carabinieri

Sono stati sospesi dal servizio per due mesi il maresciallo dei carabinieri Francesco Ielapi e l'appuntato Umberto Scivoli (in forza nella caserma di Alassio) coinvolti nell'inchiesta un presunto di corruzione. La misura interdittiva è stata decisa dal giudice delle indagini preliminari, Fiorenza Giorgi. Il maresciallo Ielapi è tornato in libertà. L'appuntato Scivoli uscirà dal carcere domani. [c. v.]

[illegible] L.

Incontro Piaggio sindacati per il 7 novembre

I vertici della Piaggio Aero Industries incontreranno il 7 novembre i rappresentanti sindacali. Ieri la conferma dopo la richiesta, con un'ora di sciopero, partita dalla fabbrica di Finale Ligure. In primo piano le «incertezze sul futuro e la scarsa informazione sulle scelte aziendali». Per questa situazione ieri è stata presentata un'interrogazione alla Giunta regionale dai consiglieri Alonzo, Perfigli e Benvenuti. [a. r.]

PIETRA L.

Fermati mentre rubano videocassette

Furto al supermercato «Superbasko» di Pietra Ligure. Un gruppo di cittadini rumeni ha razziato videocassette per ragazzi. Due di loro sono stati bloccati dai carabinieri di Loano e Pietra. Si tratta di Ramona Kurka, 30 anni e Jonut Moldowan, 19 anni. [a. r.]

FINALE L.

Auto a fuoco: 100 milioni di danni

Potrebbe essere vicino ai 100 milioni i danni provocati dall'incendio che tre notti fa ha semidistrutto 4 auto parcheggiate in via dell'Edera a Finalborgo. L'ipotesi più probabile è che a provocare il rogo sia stato un corto circuito anche se comunque sono in corso indagini da parte dei carabinieri. [a. r.]

Ucciso dal padre a Leca d'Albenga

Campochiesa, ieri l'addio a Pierluigi

ALBENGA

La mamma Margherita, la sorella Claudia, la fidanzata Orietta, lo zio Giuseppe e poi gli altri amici e parenti di Pierluigi. Hanno seguito il feretro ai funerali dello sfortunato giovane di Leca ucciso venerdì sera da colpo di fucile sparato dal padre Paolino Ferrua dopo anni di liti in famiglia. Le esequie sono state celebrate ieri pomeriggio, nella parrocchia dei santi Fabiano e Sebastiano a Campochiesa dove il parroco di Leca don Giorgio Brancaleone ha tenuto la sua omelia. Un'omelia difficile da affrontare, sofferta, volutamente trasformata in preghiera per l'anima di Pierluigi Ferrua.

Sopra le teste abbassate della gente che si è recata alla cerimonia funebre si sono mosse le nuvole di un cielo confuso, poco sereno come l'animo di tutti coloro che hanno vissuto da vicino la tragedia dei Ferrua.

Claudia, dimessa martedì sera dal Santa Corona dopo cinque giorni di cure ha accusato malore, all'ingresso in chiesa, dal quale si è subito ripresa. Per lei sono stati giorni di paura, choc, dolore e sconforto.

«La prima che avevo pensato di fare era quella di non parlare di fronte a questa situazione dolorosa. Un silenzio in questo momento sarebbe stato pesante ed inopportuno e avrebbe potuto essere interpretato come un senso di distacco e di paura», ha esordito don Giorgio. Il parroco di Leca, che ha concelebrato la messa funebre, al fianco del parroco di Campochiesa don Ivo Raimondo e di don Giovanni Battista Enrico, ha chiesto perdono al Signore «per la violenza» «per l'odio». Ha ricordato don Giorgio: «Per coloro che hanno fede questa tragedia va letta alla luce del Vangelo. Per gli altri forse è meglio trattenersi dall'esprimere giudizi affrettati». Pierluigi è stato tumulato nel cimitero di Peagna a Ceriale.

Intanto Adriano, il ventiseienne fratello di Pierluigi, rimane ricoverato nel reparto rianimazione del Santa Corona. I medici non hanno ancora preso una decisione sull'opportunità di un intervento alla testa. Le condizioni rimangono molto gravi ma stazionarie [m. br.]

Pierluigi Ferrua ucciso dal padre

Iniziativa di Pietra L.

Cittadinanza onoraria alla Sensini

Alessandra Sensini medaglia d'oro di surf alle Olimpiadi riceverà domenica la cittadinanza onoraria di Pietra Ligure

PIETRA L. Sabato alle 10, Alessandra Sensini, medaglia d'oro olimpica di surf, riceve la cittadinanza onoraria di Pietra Ligure. La cerimonia si svolgerà a Palazzo Golli. Fra gli invitati il presidente del Coni provinciale Lelio Speranza. «All'allenatore della Sensini, il pietrese Luca De Pedrini, campione del mondo nella stessa specialità e da anni direttore tecnico della nazionale verrà consegnato un attestato di benemerenza con medaglia d'oro», ricorda l'assessore allo Sport, Carla Mattea. Alessandra Sensini in questi anni si è allenata nel [illegible] pietrese. [a. r.]

Il nuovo inquadramento da gennaio, resta la vertenza degli infermieri del pronto soccorso

Santa Corona, arrivano gli aumenti

Firmato l'accordo per 1100 dipendenti non medici

PIETRA LIGURE

Aumento di stipendio per quasi 1100 dipendenti, non medici, dell'azienda ospedaliera Santa Corona di Pietra Ligure. E' stato raggiunto ieri pomeriggio l'accordo per la «progressione economica orizzontale relativa al 2000» fra la Rappresentanza sindacale e la direzione.

L'inquadramento della nuova fascia retributiva avverrà con il pagamento dello stipendio del gennaio prossimo, e prevede anche il pagamento degli arretrati di tutto 2000. Per gli infermieri l'aumento medio sarà di circa mila lire al mese. Non rientrano nell'accordo i dipendenti in servizio da meno di anni e gli incaricati-precari.

Spiega Silvio Valdisserra del sindacato: «Siamo molto soddisfatti. L'accordo è la prima e rapida e concreta applicazione dopo il contratto siglato il 24 agosto. Prevede la progressione economica all'interno della stessa categoria con un passaggio di fascia per tutti i dipendenti che ne hanno diritto. Ai dipendenti che avranno osservazioni negative da parte dei dirigenti della propria unità operativa verrà sospeso il passaggio di fascia. Questi potranno comunque presentare ricorso entro dieci giorni».

Al Santa Corona in corso la trattativa per la riduzione a 3 settimanali di lavoro per il personale soggetto a turnazione. Di recenti sono stati applicati anche i nuovi contratti per il personale medico e i dirigenti. L'accordo riguarda in particolare gli anestesisti.

Alcune decisioni stipendi, indennità ed orari di lavoro di medici e infermieri saranno invece prese dai giudici e non dai vertici dell'ospedale, in applicazione a leggi dello Stato. E' quanto accadrà, ad esempio, per la richiesta di 23 infermieri in servizio al pronto soccorso che si sono rivolti al giudice del lavoro per avere riconosciuta una «indennità speciale» per il loro lavoro.

«Svolgiamo in realtà più mansioni di quando preveda il contratto, con attività che comunque comportano molti rischi professionali», hanno spiegato. Il 17 novembre prenderà servizio il perito incaricato dal giudice del lavoro per cercare di dirimere questa intricata vertenza.

Sino ad oggi la direzione del Santa Corona ha negato questa indennità speciale. «Non è prevista dal contratto nazionale in vigore. Se il problema non è stato posto da tutti a livello nazionale perchè dovrebbe essere in discussione solo Pietra Ligure?», avevano commentato alla direzione. [a. r.]

[illegible] CON I BILANCI IN PAREGGIO

La direzione dell'ospedale pietrese lavora per «sistemare» i 26 miliardi del passivo di gestione dell'ultimo triennio. Il nosocomio è fra le Asl e le aziende della Liguria quella meno indebitata. Ha detto di recente il direttore generale Franco Bellenda: «In realtà la nostra "produzione" è superiore alle spese. Ci gli arretrati da colmare, risultato di minor stanziamenti statali. Abbiamo fotografato la realtà al 31 dicembre del '99 anche se in verità in questi mesi abbiamo già ricevuto 6 miliardi a copertura deficit. Se non ci cambiamenti con la nuova legge finanziaria saranno definitivamente chiusi i passivi pregressi. Dal 2000 dovremmo andare in pareggio». Per il 2000 si prevede un «fatturato» di circa 170 miliardi. L'aumento delle spese per l'adeguamento dei contratti dei dipendenti resteranno sempre a carico dello Stato. Se riuscirà la manovra prevista, dal 2001 azienda ospedaliera «Asl liguri dovranno arrivare al pareggio di bilancio. [a. r.]

Per la pubblicità su:
LA STAMPA
PK publikompass
17100 SAVONA - P.zza G. Marconi, 35
Tel. 019 814 887 - 019 811 182 - Fax 019 805 838

ECONOMICI
GRUPPO immobiliare con sede in Piemonte e Liguria ricerca per nuove aperture Alassio e Santa Margherita Ligure funzionario di vendita abilitato. Si richiede esperienza nel settore. Tel. 011 504 353
PK LA STAMPA publikompass

Crazy Bull CAFE'
presenta:
Giovedì 26 ottobre ore 22,30
Concerto de
"[illegible]"
musica rock, cover e altro
Venerdì 27 ottobre ore 22,30
"[illegible]"
MUSICHE E BALLI LATINO AMERICANI
Aperto a pranzo
dal lunedì al venerdì dalle ore 12
Al martedì cucina ligure con musiche di Mariano Maio
[illegible] BULL CAFÉ - VADO LIGURE - Via Ferraris 137
Tel. 019.2162073

A Pietra Ligure il Comune incasserà circa 1 miliardo oltre i tempi previsti

Sono in ritardo le cartelle delle tasse

Ma i contribuenti non dovranno pagare multe

PIETRA L.

Il Comune incasserà in ritardo la prima rata, di un miliardo, dei tributi per il servizio raccolta rifiuti. Solo in questi giorni infatti ai contribuenti stanno arrivando le relative cartelle. La prima delle due rate doveva essere pagata entro il 30 settembre, naturalmente impossibile per chi le ha ricevute il 24 ottobre. «E' un ritardo non imputabile al Comune ma al Consorzio dei concessionari. Chi ha il dovuto in un'unica soluzione entro il 30 novembre non incorre in nessuna sanzione. Siamo comunque a disposizione per ogni delucidazione», precisano all'ufficio tributi del Comune. Si può pagare in Posta, in banca o agli sportelli della Banca Popolare di Novara. Non solo a Pietra l'invio delle cartelle è stato complicato. Nel caso specifico il Comune incasserà circa miliardo con molte settimane di ritardo. Un problema di gestione contabile non da poco. [a. r.]

[illegible] NON LASCIANO LAIGUEGLIA

LAIGUEGLIA. La caserma dei carabinieri non chiuderà, anzi sarà ampliata Tra i vertici provinciali dell'Arma e il Comune è stato trovato un accordo: i lavori per la stazione locale di via Preve saranno appaltati già nel corso del 2001. La trasformazione partirà già dall'ingresso dove verrà eliminato il classico portone, sostituendolo con una struttura in vetro antiproiettile attraverso la quale si potrà accedere alla sala d'aspetto. A pianoterra della gli uffici passeranno da 2 a 3 e ci saranno al piano superiore 2 camere con 4 posti-letto complessivi per i militari in servizio. Il comandante occuperà il primo piano e sarà in comunicazione diretta la sede della stazione. Al secondo piano della struttura, ampiata utilizzando gli adiac enti localidell'ex asilo, sarà predisposto un ulteriore alloggio di servizio.

Attualmente l'organico dei carabinieri di Laigueglia è composto da 2 marescialli, un brigadiere e 3 appuntati. I lavori di ampliamento potrebbero portare ad maggiore operatività forse con l'aggiunta di un militare. Nel terreno dell'ex asilo antistante la caserma verrà realizzato anche il garage per i mezzi di servizio (60 metri quadri 200 totali di box). Ha detto il sindaco Silvano Montaldo: «Il Comune sta facendo uno sforzo economico perché vuole che l'Arma continui ad operare a Laigueglia.». [m. br.]

Solidarietà ad Albenga

Per i disabili è stato acquistato un pullmino

ALBENGA. Dopo 3 anni di donazioni, ma soprattutto di duro lavoro stands e fiere e per l'organizzazione di spettacoli, la sezione ingauna dell'«Unione lotta alla distrofia muscolare» è riuscita a coronare un sogno raggiungendo importante obiettivo.

E' stato infatti acquistato un pullmino (Fiat Ducato Combi diesel) che è già al servizio delle persone disabili.

«Il pulmino è attrezzato per ospitare 9 persone e 4 carrozzine. Ora stiamo puntando ad un progetto ancora più ambizioso che è quello della costruzione o ristrutturazione di una casa che diventi una "casa famiglia" in grado di accogliere persone handicap motori», ha spiegato la presidente dell'«Uildm» di Albenga, Maria Pia Merlini. Il pulmino è stato acquistato anche grazie ad una serata benefica al Palalassio con i personaggi di «Striscia la notizia». [m. br.]

E' salvato dal degrado

Albenga, i restauri del Santuario di «Pontelungo»

ALBENGA. Grande inaugurazione dell'avvenuto restauro interno del Santuario di Nostra Signora di Pontelungo. Presenti il monsignor Oliveri, il sindaco Viveri, i rappresentanti della Soprintendenza e dell'Istituto di Studi Liguri, domenica alle 10,30, verrà rimesso al suo posto il celebre trittico del pittore genovese Barbagelata, restaurato a fondo (compreso il volto giovanile e assorto della Madonna). E' così completato il recupero totale delle decorazioni pittoriche, murali e di tutti i dipinti su tela e su tavola. L'edificio, per decenni trascurato, prima del restauro sembrava destinato al degrado. La presentazione artistico-religiosa sarà a cura padre Claudio Taggiasco, autore della nuova guida del Santuario (64 pagine riccamente illustrate) e della restauratrice Claudia Maritano, responsabile dei lavori. [r. sr.]

lucazanini.it

Dal mistero alla scienza.

Per conoscere la Sindone attraverso
i luoghi biblici, i reperti storici,
le analisi sul lino e seguirne il lungo
itinerario geografico dal medioevo
all'inizio del terzo millennio.
Per comprendere con l'ausilio
della scienza il mistero del sudario
che, secondo la tradizione, è stato
il lenzuolo funebre di Gesù Cristo.

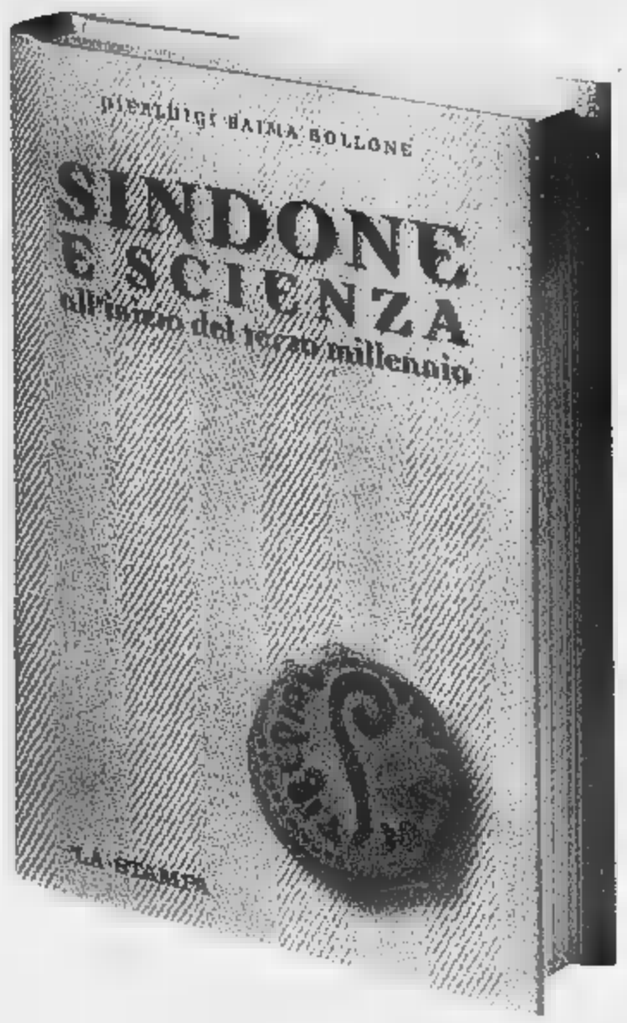

Pierluigi Baima Bollone
SINDONE E SCIENZA
all'inizio del terzo millennio
pp. 284 - 16 tavole a colori
L. 24.000

**I VOLUMI DE "LA STAMPA"
DISTRIBUITI DA RCS LIBRI
SONO IN VENDITA
NELLE MIGLIORI LIBRERIE**

Per informazioni: 011/6568493,
oppure edizionilibrarie@lastampa.its.it

I libri de
LA STAMPA

Irruzione di tre banditi che minacciano la cassiera. La fuga su un'auto rubata

Taglierino alla gola: «Dateci i soldi»

Colpo da 30 milioni all'Ambrosiano di Carcare

Lucia Barlocco

CARCARE

Rapina all'agenzia dell'«Ambrosiano Veneto» di Carcare. Sono le 9,50 di ieri, quando un giovane entra nella banca di via Garibaldi. In quel momento all'interno vi sono il direttore, Gianluca Lodi, i tre dipendenti. Una cliente era uscita pochi istanti prima.

Il ragazzo chiede informazioni per poter aprire un conto corrente. Nel frattempo lo raggiunge un altro giovane con un passamontagna e un cappellino da basket. Questione di attimi, e il ragazzo salta sul bancone, estrae dalla tasca un cutter, dal manico color giallo, e si avvicina alla cassiera. Le cinge il collo con il braccio e la spinge a terra insieme ad un altro dipendente. Arriva poi un terzo giovane. Anche lui con un passamontagna, cappellino e cutter. Neppure il tempo di rendersi conto di quanto sta accadendo, e uno dei rapinatori fa aprire la cassa. Sottrae il denaro, in totale circa 30 milioni, e tutti e tre si allontanano in pochi minuti.

Per darsi alla fuga utilizzano una Fiat «Uno», di color grigio, poi risultata rubata poche ore prima a Cairo Montenotte. Alcuni passanti notano quanto sta avvenendo e danno l'allarme. Ma all'arrivo dei carabinieri, dei malviventi neppure l'ombra.

«Ho tentato di tranquilizzare il personale e, in particolare, la cassiera», racconta il direttore della banca. E aggiunge: «Tutto si è svolto in pochi minuti. Mi sono reso conto di quanto stava succedendo solamente quando uno dei rapinatori è saltato sul bancone. Ho notato che in mano aveva un taglierino». Cutter che, tuttavia, il sistema di controllo elettronico non ha rilevato. «Fortunatamente in quel momento nell'agenzia non vi era nessun cliente», conclude Gianluca Lodi.

Dalle prime testimonianze, risulta che i tre banditi, tutti giovani, avessero un accento meridionale o comunque parlassero in un italiano non proprio corretto. Maggiori dettagli, tuttavia, si potranno conoscere quando verrà visionato il nastro del video interno. Intanto, sino a ieri sera, dei rapinatori nessuna traccia, nonostante gli immediati controlli effettuati dai carabinieri in tutta la Val Bormida. Controlli a tappeto con pattugliamenti e decine di posti di blocco che però, almeno sino ad ora, non hanno dato alcun risultato.

L'agenzia dell'«Ambrosiano Veneto», inaugurata nel luglio del '97, e sulla cui porta di ingresso ieri mattina campeggiava un cartello con su scritto «Chiuso per rapina», già nel pomeriggio è stata riaperta.

Quella di ieri è stata la prima rapina ai danni di una banca di Carcare. Colpi analoghi, invece, in questi ultimi anni sono stati messi a segno negli uffici postali di Cengio-Bormida, Gengio-Genepro, Millesimo e Mallare. E ancora, nella banca «Azzoaglio» di Millesimo, e all'agenzia del San Paolo di Cairo, rapina avvenuta il 14 settembre del '98, ma sventata da un carabiniere in borghese. Infine, nel luglio scorso, il tentativo andato a vuoto ai danni della Carisa di Cengio.

I carabinieri sono arrivati in via Garibaldi pochi istanti dopo che era scattato l'allarme per la rapina al Banco Ambrosiano e i tre banditi si erano dati alla fuga su un'auto rubata a Cairo. A destra alcuni clienti osservano il cartello «chiuso per rapina» affisso dagli impiegati subito dopo l'assalto

L'incidente di Carcare

Sono senza [illegible] per una [illegible] dell'auto pirata

CARCARE. Proseguono le indagini da parte dei carabinieri sull'incidente stradale avvenuto martedì mattina sulla statale.

Gli accertamenti riguardano, in particolare, l'auto pirata che avrebbe provocato l'incidente e che ha visto, suo malgrado, protagonista Francesco Crozza, 41 anni, residente in località Sant'Anna, a Cairo Montenotte. L'uomo, a bordo della sua Lancia «Delta», stava transitando in direzione di Cairo quando, per evitare una vettura che dalla strada del cimitero si sarebbe immessa sulla statale senza rispettare lo stop, ha perso il controllo ed è andato a schiantarsi contro un albero. Auto che, poi, si sarebbe immediatamente allontanata.

Intanto, Francesco Crozza, che ha riportato traumi e fratture, dopo le prime cure prestategli dai medici del Pronto soccorso di Cairo Montenotte, è ora ricoverato all'ospedale di Acqui Terme. Guarirà in 40 giorni. **[l. b.]**

Nel prossimo week end

Festa gastronomica [illegible] prodotti [illegible] di Carcare

CARCARE. Si chiama D.O.Car, ovvero Denominazione d'Origine Carcarese, e dal prossimo week end sarà il marchio che contrassegnerà i prodotti tipici locali. Dai salumi alla carne, dal miele alle focacce: la promozione turistica passa anche dalla gastronomia. E per il battesimo il marchio, il Comune ha organizzato la manifestazione «Percorso gastronomico carcarese». **[m. ca.]**

Sono previsti anche notevoli interventi per le strade e nel settore sociale

Cengio, in [illegible] l'acquedotto

Il piano triennale di opere pubbliche della giunta

CENGIO

Presentato il piano triennale delle opere pubbliche approvato dalla giunta del sindaco Sergio Gamba.

Una trentina di interventi, con al centro acquedotto e viabilità. Nel dettaglio: sistemazione delle opere di captazione della nuova sorgente «Pallariero» milioni); trattamento acque sorgive (108); adeguamento della rete fognaria (700); manutenzione straordinaria al cimitero Genepro (309); sostituzione condotta acquedotto Marconi (100); opere di su strade di collegamento con le frazioni (1124); risanamento di via Fiume (150); asfaltature di strade (170); arredamento della Residenza polifunzionale per anziani (40); acquisizione di immobile da dedicare a servizio della comunità (100); pista ciclabile lungo le sponde del Bormida (660); manutenzione straordinaria ponti (80).

E ancora: sistemazione scala fra via Piave e via V.Veneto e dei giardini (70); consolidamento e restauro scala della chiesa della Natività di Maria Vergine (63); scuolabus (60); consolidamento muro di sostegno strada Montaldo-Rossi (100); indagini dissesto idrogeologico Montaldo (239); lavori adeguamento spogliatoi campo sportivo (210); completamento strada via Villa (810); viabilità via Gramsci con sistemazione area verde (310). **[m. ca.]**

CAI CORDA ROSILDE CHIARLONE

Lo Zonta Club Valbormida ricorda Rosilde Chiarlone, grande figura cairese, impegnata nella scuola, nella politica ma, soprattutto, nel sottolineare l'importanza delle proprie radici. L'appuntamento è per domani alle 21 in Comune. Interverranno i professori Maria Morichini Rebuffello e Giannino Balbis, oltre al maestro Augusto Pregliasco, non a caso e la serata si incentra su «La Cauzagna», il libro scritto dalla Chiarlone, dedicato alla vita della frazione di Cobarello, a Piana Crixia, dove era nata nel 1920. E' un vivo affresco della vita contadina, un inno a non dimenticare mai le proprie radici. Spiega, la presidente dello Zonta Valbormida, Augusta Petrini: «A quattro anni dalla scomparsa di Rosilde è limpido, fra quanti hanno avuto il privilegio averla conosciuta, il suo ricordo come professoressa donna di cultura, impegnata nel sociale». **[m. ca.]**

NOTIZIE FLASH

CARCARE

Cooperativa per disabili nell'ex casello di Vispa

Cerimonia di inaugurazione, domani alle 16,30, della sede della cooperativa «Il Casello», che opera nel settore del reinserimento dei portatori di handicap nel mondo del lavoro. La nuova sede si trova per l'appunto nell'ex casello autostradale a Vispa. **(l. b.)**

CALIZZANO

Sono iniziati i lavori per i danni dell'alluvione

Proseguono i lavori di messa in sicurezza di alcune del paese colpite dall'alluvione. Gli interventi, decisi con un'ordinanza del sindaco Giuseppe Tabò, riguardano frazione Vetria, piazza Barbacale e il ponte in località Pasquale **(l. b.)**.

S. DI CAIRO

Sottopasso allagato ogni volta che piove

Quando piove il sottopassaggio delle stazione ferroviaria si allaga e i viaggiatori sono costretti ad attraversare i binari, con grave rischio. Quanti protestano chiedono alle Fs di intervenire in fretta. **(l. b.)**

Divani e design
spotorno - via francia.30 a - tel.019.743.192

Scatta lo sconto!
Portaci la foto del tuo vecchio divano
Doimo la ***valuta fino a 1.500.000****

*Sconto del 25% al netto di iva per l'acquisto di un salotto Doimo del valore di listino di lit.6.000.000 più iva.

lucazanini.it

Dal mistero alla scienza.

Per conoscere la Sindone attraverso
i luoghi biblici, i reperti storici,
le analisi sul lino e seguirne il lungo
itinerario geografico dal medioevo
all'inizio del terzo millennio.
Per comprendere con l'ausilio
della scienza il mistero del sudario
che, secondo la tradizione, è stato
il lenzuolo funebre di Gesù Cristo.

Pierluigi Baima Bollone
SINDONE E SCIENZA
all'inizio del terzo millennio
pp. 284 - 16 tavole a colori
L. 24.000

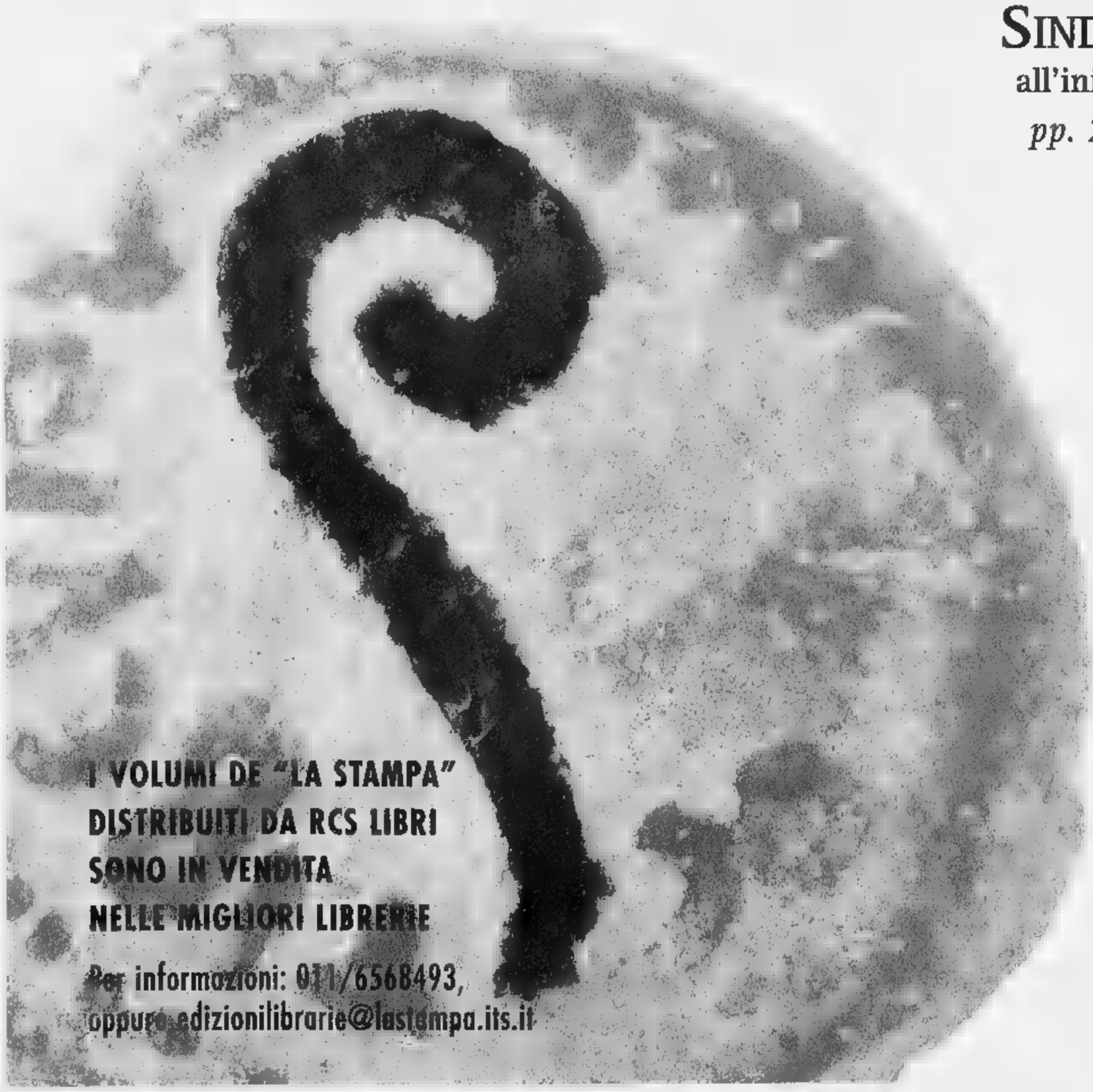

I VOLUMI DE "LA STAMPA"
DISTRIBUITI DA RCS LIBRI
SONO IN VENDITA
NELLE MIGLIORI LIBRERIE

Per informazioni: 011/6568493,
oppure edizionilibrarie@lastampa.its.it

I libri de
LA STAMPA

Irruzione di tre banditi che minacciano la cassiera. La fuga su un'auto rubata

Taglierino alla gola: «Dateci i soldi»

Colpo da 30 milioni all'Ambrosiano di Carcare

Lucia Barlocco

CARCARE

Rapina all'agenzia dell'«Ambrosiano Veneto» di Carcare. Sono le 9,50 di ieri, quando un giovane entra nella banca di via Garibaldi. In quel momento all'interno vi sono il direttore, Gianluca Lodi, e tre dipendenti. Una cliente è uscita pochi istanti prima.

Il ragazzo chiede informazioni per poter aprire un conto corrente. Nel frattempo lo raggiunge un altro giovane con un passamontagna e il cappellino da basket. Questione di attimi, e il ragazzo salta sul bancone, estrae dalla tasca un cutter, dal manico color giallo, e si avvicina alla cassiera. Le cinge il collo con un braccio e la spinge a terra insieme ad un altro dipendente. Arriva poi il terzo giovane. Anche lui con un passamontagna, cappellino e cutter. Neppure il tempo di rendersi conto di quanto sta accadendo, e uno dei rapinatori fa aprire la cassa. Sottrae il denaro, in totale circa 30 milioni, e tutti e tre si allontanano in pochi minuti.

Per darsi alla fuga utilizzano una Fiat «Uno», di color grigio, poi risultata rubata poche ore prima a Cairo Montenotte. Alcuni passanti notano quanto sta avvenendo e danno l'allarme. Ma all'arrivo dei carabinieri, dei malviventi neppure l'ombra.

«Ho tentato di tranquillizzare il personale e, in particolare, la cassiera», racconta il direttore della banca. E aggiunge: «Tutto si è svolto in pochi minuti. Mi sono reso conto di quanto stava succedendo solamente quando uno dei rapinatori è saltato sul bancone. Ho notato che in mano aveva un taglierino». Cutter che, tuttavia, il sistema di controllo elettronico non ha rilevato. «Fortunatamente in quel momento nell'agenzia non vi era nessun cliente», conclude Gianluca Lodi.

Dalle prime testimonianze, risulta che i tre banditi, tutti giovani, avessero un accento meridionale o comunque parlassero in un italiano non proprio corretto. Maggiori dettagli, tuttavia, si potranno conoscere quando verrà visionato il nastro del video interno. Intanto, sino a ieri sera, dei rapinatori nessuna traccia, nonostante gli immediati controlli effettuati dai carabinieri in tutta la Val Bormida. Controlli a tappeto, pattugliamenti e decine di posti di blocco che però, almeno sino ad ora, non hanno dato alcun risultato.

L'agenzia dell'«Ambrosiano Veneto», inaugurata nel luglio del '97, è sulla cui porta di ingresso ieri mattina campeggiava un cartello scritto «Chiuso per rapina», già nel pomeriggio è stata riaperta.

Quella di ieri è stata la prima rapina ai danni di una banca di Carcare. Colpi analoghi, invece, in questi ultimi anni sono stati messi a segno negli uffici postali di Cengio-Bormida, Cengio-Genepro, Millesimo e Mallare. E ancora, nella banca «Azzoaglio» di Millesimo, e all'agenzia del San Paolo di Cairo, rapina avvenuta il 14 settembre del '98, ma sventata da un carabiniere in borghese. Infine, nel luglio scorso, il tentativo andato a vuoto ai danni della Carisa di Cengio.

I carabinieri sono arrivati in via Garibaldi pochi istanti dopo che era scattato l'allarme per la rapina al Banco Ambrosiano e i tre banditi si erano dati alla fuga su un'auto rubata a Cairo. A destra alcuni clienti osservano il cartello «chiuso per rapina» affisso dagli impiegati subito dopo l'assalto

L'incidente di Carcare

Per ora le ricerche sull'auto pirata

CARCARE. Proseguono le indagini da parte dei carabinieri sull'incidente stradale avvenuto martedì mattina sulla statale.

Gli accertamenti riguardano, in particolare, l'auto pirata che avrebbe provocato l'incidente e che ha visto, suo malgrado, protagonista Francesco Crozza, 41 anni, residente in località Sant'Anna, a Cairo Montenotte. L'uomo, a bordo della Lancia «Delta», stava transitando in direzione di Cairo quando, per evitare una vettura che dalla strada del cimitero si sarebbe immessa sulla statale senza rispettare lo stop, ha perso il controllo ed è andato a schiantarsi contro un albero. Auto che, poi, si sarebbe immediatamente allontanata.

Intanto, Francesco Crozza, che ha riportato traumi e fratture, dopo le prime cure prestategli dai medici del Pronto soccorso di Cairo Montenotte, è ora ricoverato all'ospedale di Acqui Terme. Guarirà in 40 giorni. **[l. b.]**

Nel prossimo week end

Festa gastronomica con i prodotti «Doc» di Carcare

CARCARE. Si chiama D.O.Car, ovvero Denominazione d'Origine Carcarese, e dal prossimo week end sarà il marchio che contrassegnerà i prodotti tipici locali. Dai salumi alla carne, dal miele alle focacce: la promozione turistica passa anche dalla gastronomia. E per tenere a battesimo il marchio, il Comune ha organizzato la manifestazione «Percorso gastronomico carcarese». **[m. ca.]**

Sono previsti anche notevoli interventi per le strade e nel settore sociale

Cengio, in programma l'acquedotto

Il piano triennale di opere pubbliche della giunta

CENGIO

Presentato il piano triennale delle opere pubbliche approvato dalla giunta del sindaco Sergio Gamba.

Una trentina di interventi, con al centro acquedotto e viabilità. Nel dettaglio: sistemazione delle opere di captazione della nuova sorgente «Pallariero» (65 milioni); trattamento acque sorgive (108); adeguamento della fognaria (700); manutenzione straordinaria al cimitero Genepro (309); sostituzione condotta acquedotto via Marconi (100); opere di sicurezza strade di collegamento con frazioni (1124); risanamento di via Fiume (150); asfaltature di strade (170); arredamento della Residenza polifunzionale per anziani (40); acquisizione di immobile da destinare a sede della comunità (100); pista ciclabile lungo le sponde del Bormida (660); manutenzione straordinaria ponti (80).

E ancora: sistemazione scala fra via Piave e via V.Veneto e dei giardini (70); consolidamento e restauro scala della chiesa della Natività di Maria Vergine (63); scuolabus (60); consolidamento muro di sostegno strada Montaldo-Rossi (100); indagini dissesto idrogeologico Montaldo (239); lavori adeguamento spogliatoi campo sportivo (210); completamento strada Villa (810); viabilità via Gramsci sistemazione area verde (310). **[m. ca.]**

CALLIOPE RICORDA ROSILDE CHIARLONE

Lo Zonta Club Valbormida ricorda Rosilde Chiarlone, grande figura cairese, impegnata nella scuola, nella politica ma, soprattutto, nel sottolineare l'importanza delle proprie radici. L'appuntamento è per domani alle 21 in Comune. Interverranno i professori Maria Morichini Rebuffello e Giannino Balbis, oltre al maestro Augusto Pregliasco, non è la serata è incentra su «La Cauzagna», il libro scritto dalla Chiarlone, dedicato alla vita della frazione di Cobarello, a Piana Crixia, dove era nata nel 1920. E' un vivo affresco della vita contadina, un inno a non dimenticare mai le proprie radici. Spiega, la presidente dello Zonta Valbormida, Augusta Petrini: «A quattro anni dalla scomparsa di Rosilde è limpido, fra quanti hanno avuto il privilegio di averla conosciuta, il ricordo come professoressa e donna di cultura, impegnata nel sociale». **[m. ca.]**

FLASH

CARCARE

Cooperativa per disabili nell'ex casello di Vispa

Cerimonia di inaugurazione, domani alle 16,30, della sede della cooperativa «Il Casello», che opera nel settore del reinserimento dei portatori di handicap nel mondo del lavoro. La nuova sede si trova per l'appunto nell'ex casello autostradale a Vispa. **[l. b.]**

CALIZZANO

Sono iniziati i lavori per i danni dell'alluvione

Proseguono i lavori di messa in sicurezza di alcune zone del paese colpite dall'alluvione. Gli interventi, decisi con un'ordinanza del sindaco Giuseppe Tabò, riguardano frazione Vetria, piazza Barbacale e il ponte in località Pasquale **[l. b.]**

S. GIUSEPPE DI CAIRO

Sottopasso allagato ogni volta che piove

Quando piove il sottopassaggio della stazione ferroviaria si allaga e i viaggiatori sono costretti ad attraversare i binari, con grave rischio. Quanti protestano chiedono alle Fs di intervenire in fretta. **[l. b.]**

Divani e design
spotorno - via francia,30 a - tel.019.743.192

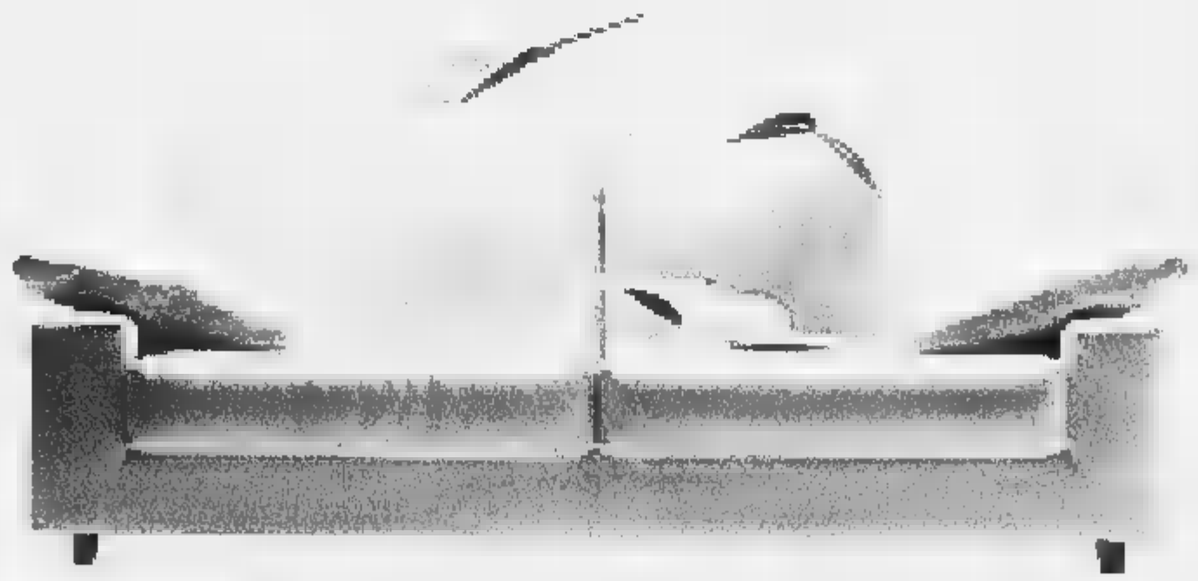

Scatta lo sconto!
Portaci la foto del tuo vecchio divano
Doimo la valuta fino a 1.500.000*

*Sconto del 25% al netto di iva per l'acquisto di un soggiorno Doimo del valore di lit.6.000.000 più iva.

La dance all'Horus, Festa del volontariato al Patio, strip femminile al Gasoline

Disco, jazz e seduzione nella notte

Lo show di Romano Mussolini al Ju-Bamboo

Discoteca all'Hours d'Albenga, blues alla «Locanda del Re minore» a Laigueglia, «Festa del volontariato» con [illegible] Repetto al Patio di Finale, «Black stage» al Mezzaluna di Alassio, strip femminile al Gasoline di Millesimo e al Sinte di Bergeggi.

VARAZZE Ritrovi [illegible] Pescegatto, all'Invidia, all'Hamburger Boy [illegible] al Mister Drake.

CELLE L. Musica al Chalet Lido e al Baraonda.

[illegible] Musica al Med Caffè.

CO[illegible]IA Ritrovo [illegible] musica al The Killer's.

[illegible] Ritrovo al Cantuccio.

CARCARE Ritrovi al Green Pub e al Blues Pub.

[illegible] M. Ritrovo al Dobro, al Re Pub e al Fixi bar.

MILLESIMO Ritrovo al Gasoline Road Pub con lo spettacolo di strip femminile. Ritrovo al Bar Sport.

SAVONA Il jazz di Romano MUssolini alle 21,30 al Ju-Bamboo. Musica al Negrita Music Club e al Malvasia e al Pirata. Musica e ritrovi anche nei locali della Vecchia Darsena. Messaggeria gratuita all'Empire Cyber Pub.

[illegible] L. Musica e «Grande fratello» sugli schermi, cucina americana e messicana (anche a pranzo) al Crazy Bull Café. Musica al Dau Baci, al Nikaro e allo Zodiaco.

BERGEGGI Lap dance e musica al Sinte Galeshka di Portovado.

[illegible] Ritrovo in musica music pub La Pineta.

In Riviera i ritmi della dance

[illegible] Festa del «volontariato» [illegible] Max Repetto Dj al dancing El Patio di Pia. Ritrovi al Jaws Gasoline (rock ed hard rock), all'Agorà di Gorra e al discobar Baquito, da Pilade, al Baribal, al Niky Night e al Clipper.

BORGIO V. Birra dell'Oktoverfest al Rifrullo.

[illegible] L. Ritrovi al pub Il Santo (Castello), all'Inguana (festa della birra) allo Wave, all'Airone, al Virgin, In e Out e al Dolphin's. Liscio [illegible] revival, con Dante e Michelle, al Malibù.

LOANO Al Saitta orchestra revival. Al Manhattan Inn pomeriggi danzanti ed orchestra serale «Mama & Giuri» Ritrovo al Calderone, al Movida, al Fluke, al Bucchero, all'Atravirago, al Poseidon.

[illegible] **55.** Genere revival in settimana al salone delle feste.

[illegible] Specialità vino d'arancio al bar dei Capitani.

BOISSANO Musica e karaoke al Pub 36.

[illegible] Musica e giochi con [illegible] frecciette alla Risacca.

[illegible] Discoteca «Metehorus», con Fabietto dj [illegible] Human dj, all'Horus in via per Garessio con i settori dance commerciale e privè '70-'80.

[illegible] All'osteria Mezzaluna «Black Stage», musica country e covers internazionali per chitarra, bonjo e mandolino. Ritrovo da Spotti, al Joy, al Blues, al Dubliner, al Victorian, al Cabaret, al Manuna [illegible], ai Magazzini dell'Olio, al Manila Club (ritmi cubani live).

[illegible] Alla Locanda del Re minore blues e swingers live con Maurizio Di Tozzi, Stefano Calcagno, Simone Monanni [illegible] Filippo Tarditi. Ritrovo al Bit Below.

ANDORA Alla Casa del Priore l'Oktoberfest con assaggi gastronomici originali tedeschi. Ritrovi al Mata Mua, al Samarcanda, al Caffè De Mar, al Caffè Doria e al Bit Below.

DIANO M. Discobar e musica live all'Acqua Salaat con gruppi locali. [a. r.]

Musica classica per l'Unitrè

Grande concerto al cinema Ambra apre la stagione di corsi a Albenga

ALBENGA

E' divenuta l'Università della Tre Età più attiva e più frequentata, con un territorio che va da Albenga a Borghetto Santo Spirito, comprendendo Ceriale e Villanova d'Albenga. Parliamo dell'Unitre Ingauna che questa sera, alle ore 20,45, presso il cinema Ambra, inaugurerà, con un concerto del Teatro Carlo Felice [illegible] Genova, l'anno accademico.

La presidente, Mara Verga, ha detto: «La nostra Unitre inizia il suo decimo anno e, se andiamo al passato, rivediamo un lungo percorso fatto di fatiche ma anche di collaborazione, di iniziative e di evoluzione. Dobbiamo in fare in modo che questa nostra idea di vita, proiettata verso [illegible] bene degli altri attraverso la cultura, prosegua sempre al meglio».

L'Unitre ingauna si avvale, per le comunicazioni agli aderenti, di un giornalino, «Ingaunitre», che [illegible] prodotto da un apposito comitato, nato come esercitazione finale di un cor[illegible] di giornalismo tenuto nell'anno '98-'99. I docenti impegnati [illegible] 43, mentre le discipline una cinquantina. Si va dalla biblioteconomia alla cultura siciliana, dalla pittura alla Divina commedia, dalla storia medievale alla fisica, dal bar allo Shiatzu, dall'erboristeria al galateo, dalla Bibbia all'inglese, dalla fotografia al teatro, dal canto corale al russo, dalla medicina allo Yoga, dall'arabo all'informatica, eccetera.

Il concerto di stasera propone un'opera di Igor Stravinskij «Histoire du soldat», diretta da Giovanni Porcile, con [illegible] voce recitante di Luigi Maio (anche regista e traduttore). Suonano Angelo Cosso (violino), Andrea Lumacchi (contrabbasso), Massimo Ferraris (clarinetto), Luigi Fedone (fagotto), Giuseppe Blengino (tromba), Adriano Strangis (trombone), Bruno Frumento (percussioni). L'ingresso è libero. [r. sr.]

Allestimento della «A Campanassa»

Anche Marcellino parlerà savonese

SAVONA

Anche quello che può essere considerato ormai [illegible] grande classico della televisione può diventare un pezzo indimenticabile in dialetto savonese. Dopo un lungo e paziente lavoro [illegible] ricerca gli attori della Compagnia teatrale «A Campanassa» stanno per ultimare un'edizione dialettale di «Marcellino pane e vino», il lavoro tratto dal romanzo di José Maria Sanchez Silva e ridotto per l'occasione da don Raffaello Lavagna.

Ci si attende ovviamente un grande successo, soprattutto in ambito locale, anche perché i presupposti - al di là dell'interesse che la storia di Marcellino risveglia anche dopo tanti anni - [illegible] di grande livello. A cominciare dalla traduzione in savonese, curata da Gibi Nicolò Besio. I problemi per curare l'allestimento comunque sono stati molti, a cominciare proprio dalla realizzazione scenografica per finire con la necessità di trovare quattro interpreti per la parte che fu di Pablito Calvo. Difficile anche trovare come interprete un bambino in grado non solo di sostenere sei repliche consecutive nei teatri Valle e Ghione di Roma, ma anche in grado di parlare [illegible] recitare in modo disinvolto in dialetto. Due finora i piccoli interpreti affidati alle cure di Olga Giusto: Simone di Bastia d'Albenga [illegible] Matteo di Ellera. Per gli altri due [illegible] casting non [illegible] ancora stato completato.

Lo studioso Gibi Nicolò Besio

Intanto [illegible] proposito di Gibi Nicolò Besio, il noto storico delle tradizioni savonesi, ex impiegato comunale, presentatore ufficiale dei concerti della Banda Forzano e percussionista del complesso bandistico savonese, è stato eletto [illegible] modo plebiscitario presidente provinciale della Fita, la federazione italiana teatro amatoriale. L'assemblea delle compagnie (almeno una decina in provincia) ha nominato alla carica di segretario Stefano Boagno. [p. p.]

TEATRO AMATORIALE

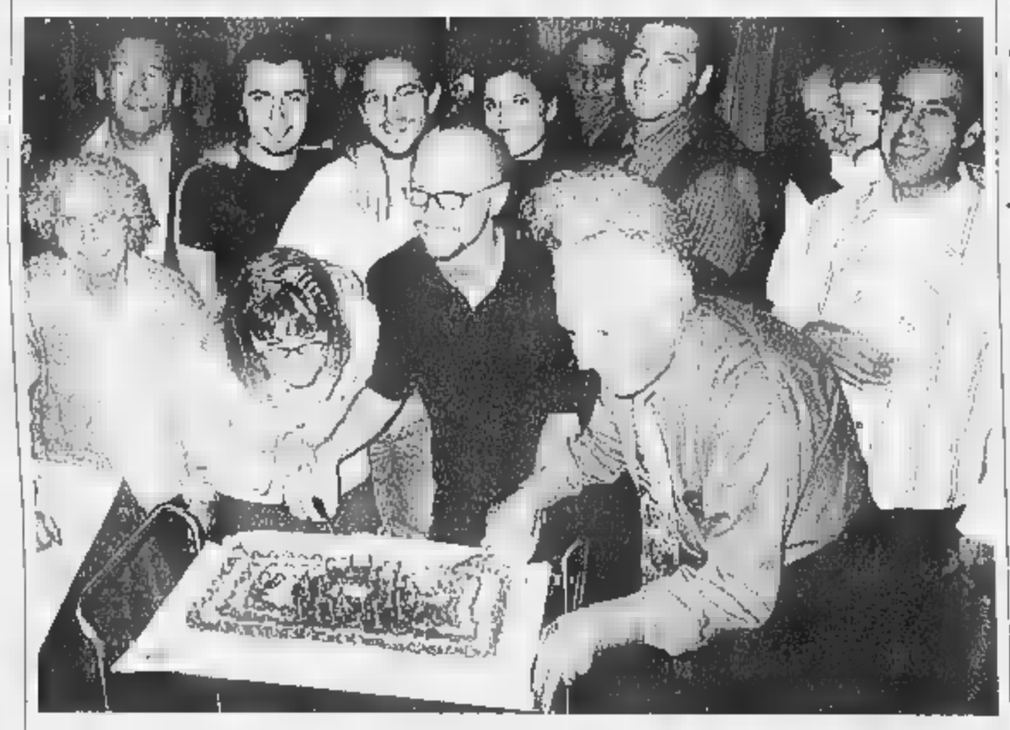

Compagnia teatrale Vadese, festa per i 15 anni

SAVONA. Una grande festa per celebrare i 15 anni di attività. Una trentina tra attori e tecnici [illegible] sono ritrovati nei giorni scorsi al Villaggio del Sole per festeggiare la Compagnia Teatrale Vadese, ormai Stabile del teatro Nuovo di Valleggia. Quindici gli anni di attività della compagnia guidata dal regista Giuliano Tranquilli e che ultimamente si è arricchita di giovani attori. Sempre specializzata nella rappresentazione di opere in dialetto, la Compagnia teatrale Vadese è tra le più attive e rinomate a livello ligure. [p. p.]

Sono ospiti i grandi solisti della Giovane Orchestra di Lubecca

Varigotti ricorda Fontana

Domani musica da camera a S. Antonio

FINALE L.

Concerto della «Giovane orchestra da camera di Lubecca», domani sera alle 21, [illegible] Varigotti nell'oratorio di Sant'Antonio. La manifestazione musicale ha lo scopo di ricordare Roberto Fontana, prematuramente scomparso pochi anni fa per malattia. Fontana, giovane medico e gestore di stabilimento balneare, oltre a lottare contro il male che lo ha colpito, è stato per molti anni una delle anime della «conservazione [illegible] rilancio della [illegible] Varigotti». «Ha sempre dato l'anima per il bene del paese diventanto per molti un punto di riferimento», ricordano gli amici.

Il concerto di domani [illegible] organizzato dall'associazione «Varigotti Insieme» e dall'associazione «Amici del teatro Sivori» con il patrocinio [illegible] Comune di Finale Ligure, assessorato alla cultura e in collaborazione con l'Icit Istituto di cultura Italo-Tedesca di Savona.

Il Concerto della «Giovane orchestra da camera di Lubecca» [illegible] diretto da Britta Van Der Lippe. I solisti saranno Julia Peters al violino, Inke Looft soprano [illegible] Jorg Peltzer al clarinetto. Il programma musicale prevede brani di Bach (Concerto per violino in la minore [illegible] concerto Brandeburghese numero 3), Respighi (Antiche arie e danze per liuto) [illegible] Schubert (Der Hisdt auf dem Felsen). La «Giovane orchestra di Lubecca» è stata fondata nel 1982, ne fanno parte gli studenti più bravi dell'Istituto musicale. E' stata invitata a suonare in importanti occasioni in Italia, anche nella chiesa di San Pietro. In repertorio ha anche brani di Vivaldi, Haendel, Mozart, Beethoven, fino ad arrivare ai compositori contemporanei. [a. r.]

ARTE DELLA MEMORIA UN CORSO A PIETRA

PIETRA L. Corso gratuito di «arte della memoria applicato allo studio delle parole straniere» presso la [illegible] biblioteca di piazza Castello a Pietra Ligure. Il progetto è stato avviato [illegible] giorni scorsi dall'assessorato alla cultura del Comune. Sino alla fine di marzo del 2001 [illegible] sarà al giovedì, dalle 17 alle 18, il ciclo latino (italiano, francese, spagnolo e portoghese. Sempre di giovedì ciclo germanico con inglese, tedesco ed olandese dalle 18 alle 19. La relazione sarà dei neuropsichiatra Tommaso Dacquino. Sempre a cura della biblioteca pietrese, ma di mercoledì, sino al 4 aprile prossimo con la sola sosta durante [illegible] feste di Natale, incontri su temi di storia, arte, archeologia, storia dell'opera lirica [illegible] storia del teatro. Si tengono gratuitamente presso la sala consigliare di palazzo Golli alle 17.30 e alle 20,30. Le relazioni sono del professore Aldo Pero. Informazioni presso la biblioteca di piazza Castello (Telefono 019/6293226). [a. r.]

Edizioni Tigullio

Storia di vita nelle poesie di Livia Bernat

QUILIANO. Storie [illegible] vita minima e altri racconti. E' questo il titolo del volume edito dalle edizioni Tigullio e scritto da Livia Zagnoni Bernat, 75 anni, poetessa quilianese, alla ribalta, alcuni anni fa per essere stata ospite al Maurizio Costanzo Show. Di origine contadina, madre di 16 figli, Livia Zagnoni Bernat ha voluto raccogliere in questo libro una serie di racconti e di «commeii». Sono testi brevi, brevissimi, che si leggono in un fiato, in cui rimangono impressi nella memoria figure incancellabili della fanciullezza, della giovinezza e dell'età adulta dell'autrice, la quale dovette subire, come tutta la sua generazione, anche la tempesta della guerra, e poi l'atroce esperienza della perdita di un figlio. Il testo autobiografico è stato adottato, per la sua semplicità ma soprattutto per la vericità dei fatti, da alcune scuole medie del basso Piemonte, tra cui Ceva, le scuole elementari di Legino, la media Guidobono sezione staccata di Legino e altri istituti della Val Bormida. [r. p.]

AL CINEMA

SAVONA
CHIABRERA. Tel. 019-825.714
Norma
Ore 10 Opera lirica anteprima per gli studenti

ASTOR. Tel 019-825.714
FBI protezione testimoni.
Or. 15.45-18-20.15-22.30
Lire 12.000. 8000. 7000

DIANA 1. Tel [illegible].714.
L'uomo senza ombra
Or. 15.45-18-20.15-22,30
Lire 12.000 8000. [illegible]

DIANA 2. Tel 019-825.714
Le ragazze del coyote Ugly
Or.: 15.45-18-20.15-22.30
Lire 12.000. 8000. 7000

DIANA 3. Tel 019-825.714
La strada per [illegible] 15.45-17.45
U 571 [illegible]. 20.15-22.30
Lire 12.000. 8000. 7000

ELDORADO.
OGGI RIPOSO
Or. 15.45-18-20.15-22.30
Lire 12.000. 8000. 7000

FILMSTUDIO. Tel [illegible]322
Sangue vivo
Or. 21
Lire 8000. 6[illegible]

[illegible]**LY.** Tel. 019-850.570
Film a luci rosse
Or. 15. 22.30
Lire 11.000 8000 6000

SALESIANI.
OGGI RIPOSO
Ore 16.30 Lire 8000-6000

ALASSIO
COLOMBO. Tel 0182-640.763
Le ragazze del coyo[illegible]
Or. 20.30-22.30
(nel festivo spettacolo anche alle 16.30-18.30)
Lire [illegible]

RITZ. Tel. 0182-640.427.7
I conti passi
Or. 20.30-22.30
Lire 10000-6000

ALBENGA
AMBRA. Tel. 0182-51419.
Luna Papa
Or. 21
lire 5000

ASTOR. Tel 0182-50.997
Ho solo fatto a pezzi mia moglie
Or. 20.30-22.30
Lire 10.000. 6000. [illegible]

ALTARE
VALLECHIARA.
OGGI RIPOSO
Ore 21
Lire 10000. 8000. 6000

CAIRO M.
[illegible]TE. 019-5090.353
Maybe Babe
Or. 20-22
Lire [illegible]. 8000. 6000

FINALE LIGURE
DIANA
La famiglia del professore matto
Ore 21
Lire 7000

LOANO
LOANESE. Tel. 019-669.961.
La tempesta perfetta
Or. 20,15-22,30
Lire 10000-6000

SASSELLO
TEATRO SASSELLO
OGGI RIPOSO
Ore 21,15
Lire 10.000-7000

VARAZZE
VERDI 1. Tel. 019-97.249
La famiglia del professore Matto
Or.: 20.40-22.40.
Lire 12000-8000

VERDI 2. Tel. 019-97.249
L'uomo senza ombra
Or.: 20.30-22.40
Lire 12000-8000

IMPERIA

IMPERIA
CENTRALE. Tel. 0183-63871.
OGGI RIPOSO

DANTE. Tel. 0183-290620
OGGI RIPOSO

IMPERIA. Tel. 0183-292745.
OGGI RIPOSO

DIANO MARINA
POLITEAMA. Tel 0183-49[illegible]
Le ragazze del coyote Ugly
Orario. 20.20-22.40
Lire 10000-7000

ARMA DI TAGGIA
CAPITOL. Tel. 0184-43440
OGGI RIPOSO

BORDIGHERA
DIANA. Tel. 0184-261955.
La fattura
[illegible]0.30-ult. 22.30
Lire 10000-7000

VALLECROSIA
DON BOSCO. Tel 0184-290014.
OGGI RIPOSO

DOLCEACQUA
CRISTALLO. Tel 0184-206049.
OGGI RIPOSO

SANREMO
[illegible] TE. 0184-506.060
[illegible]CO

ARISTON RITZ. Tel 0184-506.060
The Golden Bowl
Orari (indicativi): 15.30; 22.30
Lire 12000; 8000
(mercoledì Lire 6000)

GENOVA

TEATRI

TEATRO STABILE - Sala Duse - «Il frigo e la donna seduta». Di A. [illegible] Ore 20,30. Biglietti. 45.000-31.000

[illegible] **STABILE** - Teatro della Corte Alle 20,30 «Don Giovanni» di Molière con G. Lavia, E. Pagni. L. 45.000-31.000

POLITEAMA GENOVESE «Il giro [illegible] giorni» (dedicato ai bambini delle elementari). Ore 10. L. 8.000

TEATRO DELL'ARCHIVOLTO GUSTAVO MODENA. RIPOSO. Prem. per «Pinocchio» di S. Benni con A. Finocchiaro [illegible] venerdì 3/11 [illegible] 21. Lire 35/30.000

TEATRO DELLA TOSSE - Sala Trionfo OGGI RIPOSO. Aperte prem. per «Boccaccio di Esmeide», di T. Conte, traduzione di G. Ierano. Da lunedì 30/10.

CINEMA

America A: Il dottor T & le donne

America B: L'amore che non muore

Ariston 1: Kippur

Ariston 2: Dancer in the dark

Augustus: La tempesta perfetta

Aurora [illegible]ido a pezzi mia moglie

Cineplex Porto Antico multisala: La famiglia del professore matto - Le ragazze del Coyote Ugly - FBI protezione testimoni - Tempesta perfetta - Faccia di Picasso - El Dorado - L'uomo senza ombra - Dancer in the dark

Corallo 1: Cavalcando col diavolo

[illegible]lo 2: The Golden Bowl

Eurega: La lingua del santo

Poetessa di Carcare

Santa Margherita premia le poesie di Anna Gentili

CARCARE. Nuovi, importanti riconoscimenti per due scrittrici e poetesse della Val Bormida. Anna Gentili, carcarese, pochi giorni fa, ha ottenuto il secondo premio, sezione poesie inedite, al concorso di Santa Margherita Ligure. Anna Gentili, di recente, ha anche ottenuto altri prestigiosi premi, quali quello [illegible] Par[illegible] con un'opera di narrativa, e di Sorrento con una poesia ambientata [illegible] Cosseria.

Analogo [illegible] anche per Livia Zagnoni Bernat, savonese di origine, ma cosseriese di adozione, che sempre nell'ambito del concorso di Santa Margherita Ligure ha ricevuto il Premio speciale della giuria. La Zagnoni Bernat è l'autrice di «Storie di vita minima e altri racconti», libro arrivato alla sua quarta edizione [illegible] adottato anche come testo scolastico. [l. b.]

Carta contro Faraone

Una super-sfida fra i campioni di «Sarabanda»

CAIRO M. Una super sfida fra i campioni di «Sarabanda», il quiz musicale condotto da Enrico Papi, in onda ogni sera [illegible] Italia 1.

Quattro i concorrenti, tre dei quali liguri. A misurarsi nella gara ci saranno, infatti, Boris Carta e Gianni Faraone, entrambi di Cairo Montenotte, [illegible] Giovanna Gastaudo di Laigueglia. Terza concorrente, la «professora» [illegible] Roma.

La super sfida andrà in onda il giorno 31, con inizio alle 20. Proprio in queste ore i quattro campioni, che nel corso [illegible] programma musicale pur avendo vestito i panni di «re» e «regina» per lunghe settimane [illegible] hanno tuttavia vinto nulla, vedendosi [illegible] sfuggire per [illegible] soffio il montepremi miliadario, stanno registrando la trasmissione negli studi romani di Mediaset. Una occasione in più per rivedere quelli che sono ormai personaggi. [l. b.]

È IL MOMENTO DI CAMBIARE...

IL TUO VECCHIO CAPO IN PELLE
VALE ANCORA UN MILIONE.

APERTO
DOMENICA

GRUPPO ALTA ITALIA

Ramello
La Firma in Pelliccia

• Pagamenta fino a dodici mesi senza interessi •
Arolora (SV), via C.Colombo, 34 - tel. 0182.86710 - Aperto solo il pomeriggio dalle 15 alle 19.30
Sabato e Domenica: dalle 10 alle 19.30 - chiuso il Lunedì - www.ramellopellicce.it

Dal 5 al 10 febbraio 2001

LA STAMPA RITORNA TRA I BANCHI DELLE SCUOLE MEDIE INFERIORI DI TUTTA ITALIA

con il grande progetto didattico **"La Stampa in classe"** riservato ai ragazzi di 1ª, 2ª, 3ª media.

È un percorso di lettura "critica" del quotidiano da sviluppare attraverso esercizi guidati, che può essere affiancato alla programmazione ordinaria nella prima metà di febbraio.

L'insegnante interessato ad aderire con la sua classe dovrà compilare **con precisione** il tagliando qui sotto pubblicato.

Tale tagliando dovrà pervenire **entro il prossimo 21 novembre al n° di fax 011/568.24.96**,

solo dopo che l'insegnante abbia ben definito:

- il numero degli studenti partecipanti;
- il numero delle copie da acquistare;
- l'indirizzo, preciso e dettagliato, dell'edicola dove avverrà l'acquisto.

Il materiale per sviluppare gli esercizi (guida, opuscoli, etc.) sarà inviato gratuitamente ed unicamente alle classi aderenti, entro fine gennaio 2001.

Le copie di LA STAMPA **dovranno essere acquistate** dagli studenti **ogni giorno dal 5 al 10 febbraio compresi***.

Compilare chiaramente in stampatello.

SCUOLA MEDIA: *(scriverne per esteso il nome)*

Classe e sez.

Via N°

Città Prov. C.A.P.

Tel. / Preside
(pref. numero)

Nome e cognome dell'insegnante

N° allievi partecipanti N° COPIE CHE ACQUISTERANNO (previsione realistica)

NOME DELL'EDICOLA DOVE AVVERRÀ L'ACQUISTO

Via N° C.A.P.

Città Prov. Tel. / Cellulare /
(pref. numero) *(pref. numero)*

Nome e cognome del TITOLARE DELL'EDICOLA

LA STAMPA

N.B.: Sono necessarie precisione e completezza dei dati, con particolare riguardo al "n° copie/acquisto" (la previsione deve essere realistica) e al "nome e indirizzo edicola": per quest'ultimo dato suggeriamo di prendere contatto con l'edicola scelta. Ricordare poi agli studenti di effettuare l'acquisto unicamente presso tale edicola.

*** Il progetto ha piena validità didattica solo se sviluppato tutti i 6 giorni: gli studenti sono pertanto invitati a recarsi in edicola quotidianamente.**

ATTENZIONE: Non verranno accettati tagliandi incompleti o compilati in modo generico.

Per informazioni:
Numero Verde
800-243514

Flavio Ferraro la carica: da ieri è tornato a guidare il «suo» Savona

Savona, Piro ha richiamato il tecnico: «Sono ancora più motivato di prima»

Ferraro torna a cavalcare la tigre

Ieri era già tornato a dirigere gli allenamenti

Roberto Baglietto
SAVONA

Mercoledì mattina, allenamento del Savona al Bacigalupo. Chi lo guida? Cusimano o Tufano? No, signori: lo guida Flavio Ferraro. Perché, da ieri, Flavio Ferraro è tornato ad essere il tecnico del Savona.

«Ho parlato il presidente Piro, ci chiariti. Sono un dipendente del Savona. Sono stato licenziato e riassunto. Tutto qua. Capisco ci possa essere sorpresa per questi fatti, ma io non potevo non continuare il mio lavoro, non perseguire il progetto a cui, a un certo punto della mia vita, ho dedicato tutto me stesso: questo è stato capito e io sono di nuovo qua. Con ancora più convinzione e voglia di prima: non ho mai nascosto di avere dentro di me la certezza di essere la persona che riporterà i biancoblù in serie C. Questa vicenda mi ha insegnato molto, e mi ha fortificato ulteriormente. Credo sia una garanzia in più anche per la squadra che dirigo».

I colloqui di ieri tra Piro e Ferraro sono stati dunque la base su cui ripartire. Chiaro: il Savona ha stabilito un piccolo record, non è nulla davanti al progetto che presidente e allenatore portano avanti fin dal primo giorno del loro «matrimonio»: far spiccare al Savona il volo verso il grande calcio. Adesso serve anche bisogno di tanta fortuna. Forse, proprio quella che finora è mancata di più.

Basti andare a vedere le squalifiche di ieri: una giornata a Giuntoli (ma la sua espulsione ha cambiato il volto al match con il Cuneo), tre a Sankon che domenica è uscito di scena al tempo scaduto dopo aver ampiamente influito sulla partita. Altra chicca: due turni al povero Ajdini, giovane albanese in panchina. Nella baruffa di fine gara, l'arbitro ha annotato il suo numero: peccato non c'entrasse nulla, nel marasma generale.

Questi, d'altronde, sono altri elementi di cui non si può non tenere conto. Arbitraggi e squalifiche. Quest'anno, è vero, il Savona non ha quasi mai finito una gara in undici. Ma il vero nervosismo è tra i biancoblù, e la classe arbitrale che ha ben precise disposizioni di usare la mazza ferrata? Di conseguenza, una prima preoccupante annotazione: domenica con la Valenzana, Ferraro sarà privo di Biffi ancora infortunato, e di Giuntoli squalificato. I due pilastri della difesa.

I sorrisi in sede al Savona, comunque, ieri erano il fondale ad un momento che forse non è davvero più quello di prima. Forse la tempesta ha fatto bene. Non c'è esperienza che non insegni qualcosa, quando si sa imparare. E forse c'è perfino più volontà di far fronte comune tra chi nel Savona lavora, tra chi gli gravita attorno, tra chi comunque lo ha nel cuore.

Si ricomincia, insomma. Dopo un momento difficile che ha coinvolto tutti, l'importante è avere la percezione di aver scelto la strada giusta. Quella che per ancora tanti, qui in città, è la strada del cuore. Lo è anche, e si è capito molto bene in questi giorni, per chi è venuto da lontano ma ormai davvero vicino a questi sentimenti. Coraggio, presidente Piro: solo gli stupidi non cambiano mai idea.

Alla corte del presidente c'è anche Strinati

Il procuratore savonese ora diventa l'«uomo forte» Luca Ciacci nominato team manager biancoblù

SAVONA

Non solo Ferraro, nel futuro immediato del Savona. Da ieri, Benedetto Piro presidente-vulcano può contare anche su Claudio Strinati. Avvocato e procuratore, 42 anni, Strinati è stato finalmente convinto ad entrare ufficialmente in società. Ci provava, il Savona, da un bel po' di tempo. Ed è un merito grande avercela fatta.

Perché si sentiva fortemente, sotto tanti profili, il bisogno di un vero calcio. E adesso, lo Strinati che si è occupato di Mancini e di Skuhravy, l'uomo che tuttora amministra decine di calciatori in tutta Italia, torna «a casa». Già: perché un po' di anni fa, Claudio era uno dei giovani più promettenti in casacca biancoblù. Poi andò a Fano, gli saltò un ginocchio: ma non gli è per niente saltata in aria casa-Savona.

Torna dunque adesso, queste parole: «Spero davvero di poter contribuire alla causa. So che non è facile, che ogni parola ed ogni atteggiamento possono dare adito ad interpretazioni imprecise. Pazienza. Ho deciso di dire sì a Piro perché mai come adesso c'è bisogno di chi in quest'avventura crede davvero. Io ci credo. Poi, per carità: nessuna promessa, nessun volo. Anzi, c'è e mi sarà da soffrire. Del resto, non sono uno che in vita sua ha trovato tappeti sotto ai piedi. Probabilmente, proprio come il presidente. Aiutamoci tutti, e potremo fare bene».

Non finisce qui la linea. La squadra ha anche un nuovo team manager. E' Luca Ciacci, 35 anni, un cuore biancoblù che più di così non si può. Si occupava già del marketing e può vantare risultati - e questo fronte - non trascurabili. E' anche a lungo lontano da Savona, gli è capitato pure di cambiare undici lavori in tre anni. Poi il richiamo delle radici lo ha riportato a casa.

Il presidente Bettino Piro coi figli: un'immagine felice del numero uno biancoblu

Dice poche e sentite parole: «Spero, voglio, essere all'altezza. Per me il Savona Calcio è tutto. Sono stato male in questi giorni perché ho vissuto pochi sanno vivere, questa situazione. Sono un ex ultrà, forse lo sono ancora. Lavorerò oltre ogni mio limite per questa società. E devo dirla tutta, sono davvero felice che Ferraro sia rimasto con noi».

In chiusura, un'annotazione. Da un momento complesso e facilmente strumentalizzabile, Bettino Piro una laurea in capacità manageriali e in savoir-faire che restituisce al Savona un presidente forse soltanto adesso davvero soddisfatto di se stesso.

Tutto resta ovviamente affidato ai responsi del campo di gioco, ma certo la gestione di una vicenda difficile e sofferta, ha con il passare del tempo preso sembianze di un'autentico riesame di tanti momenti spesi tra presidente e Ferraro per costruire un sogno. Oggi, dopo che quel sogno pareva distrutto, si torna a vederlo. E, speriamo, con maggiore convinzione.

Benedetto Piro, poi, lo abbiamo visto al «Bacigalupo» levare al cielo, in un grande abbraccio, i figli. Savona comincia a capire che allo stesso modo - sì, proprio come un figlio - vorrebbe levare al cielo il Savona. La strada è lunga, gli avversari tanti, il cammino in salita. Lui adesso lo sa. Magari, attraverso questa sofferenza, lo anche meglio di prima. Proprio adesso, potrebbe sapere come aver ragione di queste salite.

E la Cairese si rilancia

E' 2-0 nel recupero con l'Albenga

CAIRO MONTENOTTE

Un gol-lampo ha aperto la strada alla Cairese nel recupero di Eccellenza, ieri pomeriggio contro l'Albengacisano, finito sul 2-0 per i padroni di casa. Sessanta secondi di lancette, e punizione di Ceppi a centro area è deviata in rete di testa da Veneziano.

Una rete che ha impresso un preciso marchio sul derby del mercoledì: di qui in poi, i gialloblù hanno cominciato ad amministrare il match, trovando poi anche il raddoppio ed anche un pizzico di fortuna quando i tentativi degli ingauni si sono spenti sui pali.

La cronaca dopo il gol iniziale. al 15' la Cairese può già centrare il 2-0, ma è bravo Siracusa chiudere in due tempi Chiarlone. 44': Guaitolini lancia Diaz che supera anche Niero, finisce sul fondo e poi rientra e tira: palla sulla traversa. Rovesciamento di fronte, e beffa per l'Albenga: sul traversone di Ceppi un difensore dell'Albenga tocca di mano. Per l'arbitro è rigore: ancora Ceppi trasforma.

Nella ripresa la Cairese ha buon gioco nel ridurre i ritmi, anche se l'Albenga non ci sta: al 26' azione personale Monaco che cade a terra in area. Per l'arbitro, va bene così. E al 42', su azione da calcio d'angolo, Diomedi chiama Niero alla parata. La palla finisce sul palo, ed il portiere della Cairese in infermeria: forse dovrà saltare il prossimo derby, domenica con la Loanesi. **[r. p.]**

Cairese: Niero; Abbaldo, Ghiso; Podestà, Tomatis, Luzzo; Bottinelli, Minio (46' Rizzo), Veneziano, Ceppi, Chiarlone (85' Damonte). **AlbengaCisano:** Siracusa; Lettera, Carrara; Sardo, Diomedi, Prina (66' Bellingheri); Fissore (80' Marcenaro), Monaco, Diaz, Romero (71' Perlo), Guaitolini. **Arbitro:** Barresi. **Reti:** 1' Veneziano, 46' Ceppi (rig.).

NEI RECUPERI DI PRIMA CATEGORIA

Due risultati a sorpresa nei recuperi del girone A Prima categoria. Il più sorprendente è senz'altro la vittoria esterna del Bardineto (2-0) sul campo del Borgio Verezzi, considerata alla vigilia del campionato una delle favorite per il salto di categoria. Ieri il team del presidente Gino Panella si è imposto grazie alle reti Miotti e Valente. Ai padroni di casa la fortuna è stata amica visto che, sullo 0-1, Fornaro, colpendo il palo, ha fallito la trasformazione di un calcio di rigore. Adesso per i ragazzi di Lisena è notte fonda visto che si tratta del terzo ko in quattro partite. Euforico invece Gino Panella: «La squadra è apparsa trasformata rispetto alle uscite precedenti. La vittoria assume maggior valore se si considera che noi eravamo privi di titolari». Fa scalpore anche la sconfitta della Carcarese sul campo Riviera Fiori (1-0). Il gol realizzato da Calvi consente agli imperiesi di ottenere la prima vittoria stagionale impedendo ai valbormidesi la possibilità di agganciare il Varazze al comando della classifica. **[g. o.]**

Giuntoli domenica in tribuna

Tra le squalifiche stavolta spiccano le assurde due giornate ad Ajdini

Savona-Cuneo, che tanto rumore ha creato intorno alla società biancoblù, è stata anche materia di lavoro per il Giudice sportivo. In base al referto dell'arbitro Ligustri di Bergamo sono state inflitte ben due giornate al biancoblu Ajdini che Ferraro non ha schierato in campo durante i novanta minuti ma che è riuscito a guadagnato l'espulsione per il suo comportamento in panchina e soprattutto al termine gara: peccato non c'entrasse nulla, complimenti all'acume del direttore di gara...

Salterà invece una sola gara, quella di domenica prossima contro la Valenzana, Giuntoli, espulso per doppia ammonizione. Anche il Cuneo comunque è nei guai visto che Sankon, autore di rete nel match con gli striscioni, è stato bloccato per ben tre giornate. Una giornata anche a Dotti, per somma di ammonizioni. Nessun provvedimento invece per Sestrese, Sanremese Imperia mentre due turni di squalifica sono stati inflitti anche a Sottini (Derthona), Zucco (Ivrea) e Gardini (Verbania) ed una a Capecchi (Ivrea), Lavelli (Derthona), Di Capita (Ivrea) Bonomi (Verbania).

In Eccellenza una giornata è toccata a Faggiani (Bolzanetese), Barone (Loanesi), Giuliani (Sammargheritese), Poggi (Baiardo) e Riolfi (Molassana). Nel girone A di Promozione due turni per Ferraris (Mignanego) ed una a Pisiscoli (Via Acciaio) e Ballestrino (Mignanego). Infine nel girone A di Prima categoria un turno di stop per Tomasello (Bardineto), Giordano (Borgio Verezzi), Moretti (Ospedaletti), Passalacqua (Portovado) e Ratto (Speranza). **[g. o.]**

Bra 7/29.10.2000
www.dedalus-bra.it
DEDALUS
L'ARCA
Fax
venerdì 27
Ore 18.30
Ala Corso Garibaldi
Incontro e consegna del per Cultura a
Alberto Abruzzese
sabato 28
Ore
Auditorium CRB - Via Principi di Piemonte
Convegno, collaborazione con UEB - Università Estiva Braidese "Comunicare Comunicazione"
Ore 17.00
Ala Corso Garibaldi
Incontro e consegna del Premio per il Cinema a Enrico Lo Verso
LA STAMPA

SAVONA GOAL 2001

Gran premio «SCULTORI ORAFI»

Domenica 29 ottobre

1	SAVONA -	
2	-	
3	CAIRESE - LOANESI	
4	ALBENGA - BAIARDO	
5	FINALE -	
6	QUILIANO -	

LO SPORTIVO DELL'ANNO E':

GOLDEN BOYS "SOTTOZERO"

Primi calci
Pulcini
Esordienti
Giovanissimi
Allievi
Junior

Nome Cognome
BAR o TEAM
Il miglior settore giovanile è:

REFERENDUM

Luca Rapalino insegue: ecco tutte le graduatorie

Savona Goal: Wilma resta al comando della classifica

Prendono corpo intensità le graduatorie del Savona Goal: i vincitori verranno premiati al prossimo Sportivo dell'Anno, compresa la Coppa Campioni che partirà nel mese di novembre.

G. P. Scultori Orafi: 210 Wilma Quiliano; 194 Luca Rapalino; 188 Franco Minuto, Ilda Peri; 182 Otta del Club Coniglietti; 178 Roberto Peri; 174 Andrea Penna, Grigino dei Coniglietti, Toldo; 170 Valentina Doglio, Patrizia Garelli; 168 Domenico e Mimmo Minuto, Rino Lupo; 166 Nuccio Minuto; 164 Franco Giamello, Piero e Santo Minuto, Giorgio Odenato, Mario Varicelli; 162 Pippolone, M.Teresio Ciarlo, Flavia Agostini; 160 Leporina, Mal, Anna, Simo del Turin. Seguono con punteggi minori: Francesca Magnone, Silvia Fragola, Roberta Muzza, Ramona Pellegrino, Francesca Toso, Anna e Paolo Sole, Simona Chiapparo, Giovanna Cazzulo, Fiorenzo e Gianni Bennati, monica Reposo, Alessio Sais, Franco Peri, Mito, classi prime e terze media Guidobono, Mario Gaggero, Lino Wazz, Paolo Ferro, Paolo Ferrero, Roberta Travi, G.Luigi Biondi, Lorenzo Firpo, Antonio Fazio, Roberto Ferraro, Bruno Berello, Pimpa, Tea, Tamino, Maurizio Viano, Dik, Teo, Gil, Al, Mal, Rok, Ted, Sam, Katia, Graz, Rik, Lama, Gio, Bill, Dik.

Classifica Team Bar: 216 edicola Peri; 214 gruppo Minuto; 210 ed. Quiliano; Club Coniglietti; 204 Turin Bar; 194 edicola Rapalino; 190 media Ghiglieri Finale; 180 Albergo Savona; 170 gruppo Penna; 166 media Guidobono; 164 Club Bergeggi, pasticceria Biondi Loano; 162 Lino Wazz Acconciatore; 158 Speranza; 152 Bar Bologna Cairo, Bar Stella Varazze, ed. Bennati; 144 L'Oficina; 140 Gaggero Boys; 130 Mare Hotel.

Palio delle Pizzerie: 110 Doc Antony; 100 Da Nicola; 96 La Bussola; 90 Vesuvio; Manolo; 54 Galeone d'Oro. **[n. d. m.]**

Microsoft, "Dove vuoi ... oggi" e il logo Office ... marchi registrati di Microsoft Corp.

Microsoft
Dove vuoi andare oggi?®

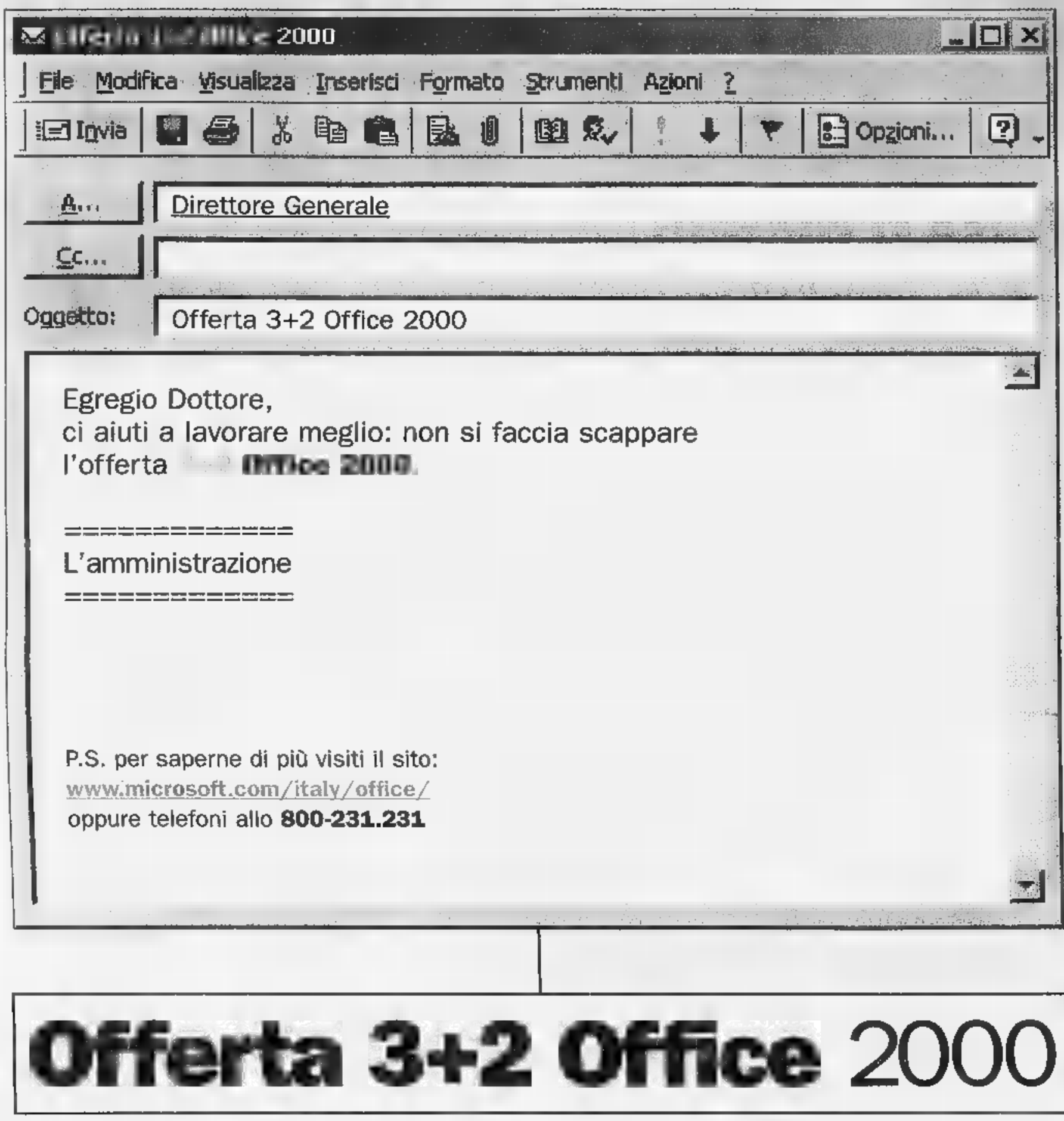

Offerta 3+2 Office 2000

FINO AL 31/01/01 PUOI ACQUISTARE 5 LICENZE DI OFFICE 2000 AL PREZZO DI 3.

Ecco una buona notizia da far girare alla velocità della posta elettronica: **tutte le aziende che entro il 31 gennaio 2001 acquisteranno attraverso ... EasyOpen almeno tre licenze di Office 2000, riceveranno altre d... licenze di ... e ... della ...sima vers... incluse nel prezzo.** L'offerta è valida ... per gli acquisti di ... licenze, sia per licenze aggiornamento di tutte le versioni di Office 2000 (questa promozione è limitata ad ... solo acquisto per ogni azienda). **Ma non solo:** per chi vuole ancora di più è possibile acquistare Office 2000 Premium al prezzo di Office 2000 Professional. **E non finisce qui:** le due offerte sono cumulabili! Leggete e inoltrate: tutti i vantaggi di Office 2000 non sono mai stati così convenienti.

Per saperne di più chiamate il numero verde **800-231.231** oppure visitate il sito **www.microsoft.com/italy/office/**

Microsoft Office 2000

VIAGGIO NEI SAPORI VERI

Dal 26 ottobre al 12 novembre

Coop.Viaggio nelle tradizioni di una volta

Ecco alcuni esempi:

L.2.980
€ 1,54
RISO ARBORIO CURTI
1 kg

L. 560
€ 0,28
al litro L. 373
ACQUA SAN BENEDETTO
1,500 litri

L. 1.320
€ 0,68
al kg L. 5.280
RASAGNOLE BUITONI
250 g

L. 3.190
€ 1,65
kg L. 9.970
TONNO STAR
x 2 pz. - 320 g

L.6.590
€ 3,40
kg L. 13.180
CAFFÈ QUALITÀ ROSSA
LAVAZZA ■ 2 pz. - 500 g

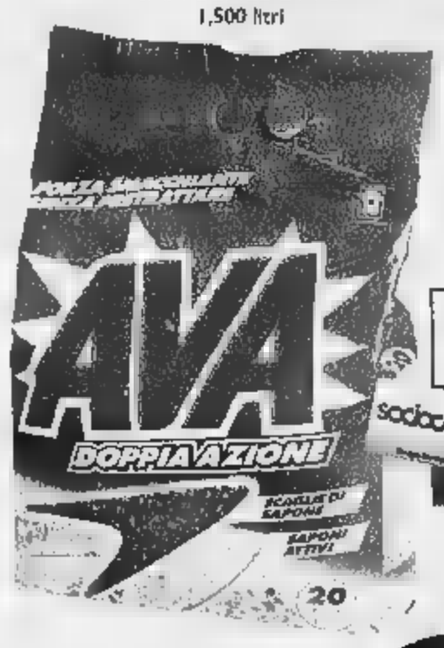

DETERSIVO PER LAVATRICE AVA
20 mis. - 2,4 kg
sconto alla cassa
Sociocoop 30%
solo per i Soci Coop

L.3.960
€ 2,04
CARTA IGIENICA
SALVASPAZIO SCOTTEX
■ 10 rotoli

OLIO DI OLIVA BERTOLLI
1 litro — **L.6.500** (€ 3,36)

PASSATA VERACE
CIRIO - 700 g
Al kg L. 1.960
L. 1.370 (€ 0,70)

banco carni

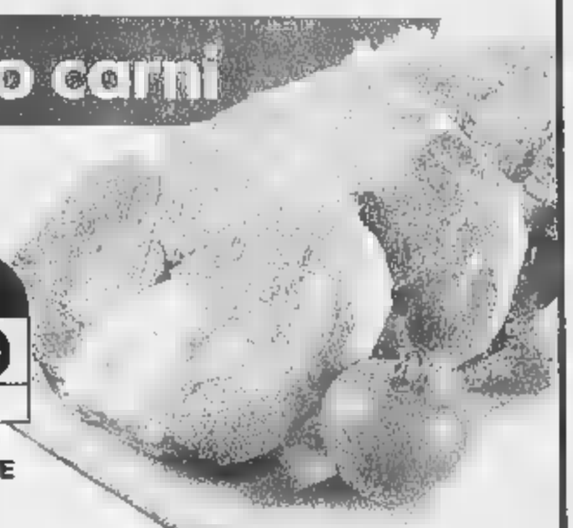

L. 7.980
€ 4,12
OSSOBUCO DI VITELLONE
Al kg

AGNELLO MISTO PER ARROSTI Al kg	**L.13.980** (€ 7,22)
POLPA DI VITELLONE COSCIA E SPALLA Al kg	**L.14.980** (€ 7,74)

gastronomia

MORTADELLA PISTACCHIO UNIBON Al kg	**L. 11.800** (€ 6,09)
PECORINO SARDO DOP "ISOLA DEL SOLE" SARDAFORMAGGI Al kg	**L.14.900** (€ 7,70)
FONTINA VAL D'AOSTA Al kg	**L. 17.500** (€ 9,04)
TOMA PIEMONTE Al kg	**L.13.900** (€ 7,18)

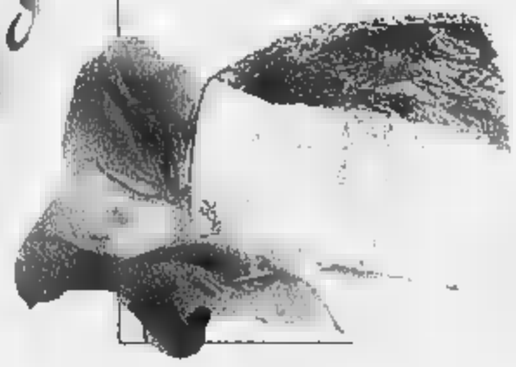

L.15.200
€ 7,85
GORGONZOLA DOLCE
SANTI - Al kg

banco ortofrutta

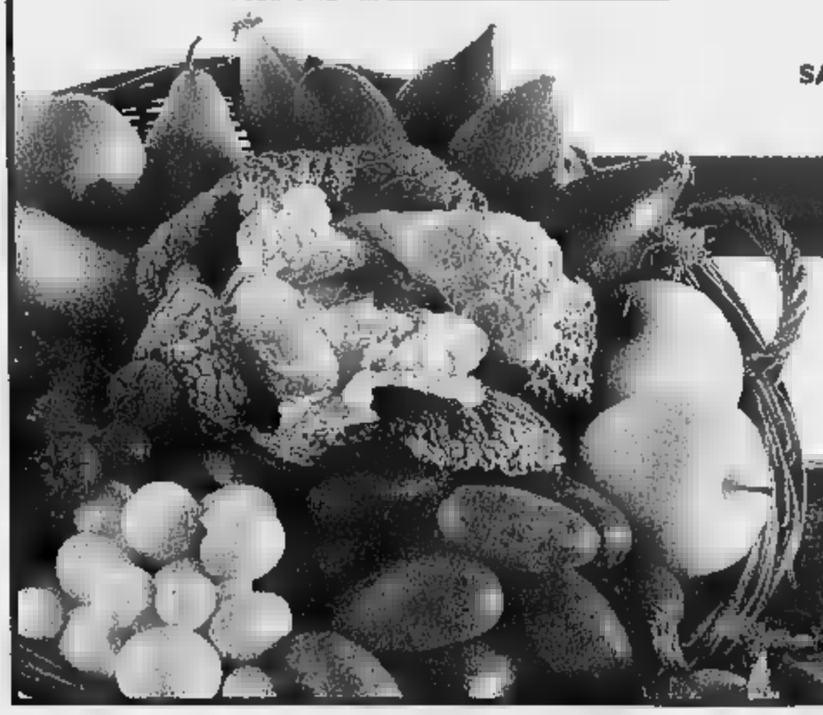

CAVOLI Al kg	**L. 990** (€ 0,51)
POMODORI CILIEGINO 500 g Al kg L. 3.900	**L. 1.950** (€ 1,01)
PERE KAISER Al kg	**L. 1.950** (€ 1,01)

SUPERMERCATI coop
Novacoop

I PREZZI POSSONO SUBIRE DELLE VARIAZIONI IN CASO DI EVENTUALI ERRORI TIPOGRAFICI. PIENSSI O MODIFICHE AL

DISEGNI E FOTOGRAFIE HANNO VALORE PURAMENTE ILLUSTRATIVO. SALVO ESAURIMENTO SCORTE.

SPAZIO AFFARI

IMMOBILIARE VENDITA

TORINO PROVINCIA

A. GEDIM 011.562.7586 Piano 'l Rovon splendida villa ristrutturata 350 mq, tre livelli, 1800 mq giardino privato.

A 50 km da Torino (600 mt slm) [redacted] rustico ristrutturato di mq 450 circa con giardino mq 1.000 con alberi da frutto. Richiesta £ 250.000.000 Baldini 011.596.771.

BORGARETTO viale Papa Giovanni XXIII alloggio nuovo ultimo piano signorile soggiorno angolo cottura camera cameretta bagno balconi termoautonomo 74 mq M Case Sas 011.770.7531 - 0335.670.6363

CASCINE VICA salone 3 camere tinello cucinino bagno ripostiglio cantina box auto. Tripla esposizione. Luminoso £ 350.000.000. Gabetti 011.950.6022

CHIERI antico di complesso 216 mq terrazzo panoramico con giardino privato autonomo con 2 posti auto giardino [redacted] privato cantina. Tel 011 942 2000

COLLEGNO nell'appartamento 2 camere soggiorno cucina bagno palazzina recente 2° ultimo piano. Verna 011 968.1302

COLLEGNO casa signorile con giardino condominiale, salone, tre camere, cucina, doppi servizi, ripostiglio, cantina, box. Gabetti 011 405 3870

[redacted] Terracorti e palazzina, [redacted] partamento di prestigio, soggiorno, camera, cucinotta abitabile, bagno, ripostiglio, cantina, box. Gabetti 011 405 3870

ESIM Pino Torinese in casale del 700 finemente ristrutturato salone pranzo cucina 3 camere stesso terrazzino giardino [redacted] Tel. 011 480 135

LA MANDRIA signorile villa padronale intorno parco mq 600 [redacted] oltre terreno mq 5600. Ara 011 355 715

MONCALIERI ai confini con Nichelino 50 mt da strada delle Finanze alloggi nuovi in piccola signorile palazzina in paramano. Consegna inizio 200[redacted] prezzi di lancio M [redacted] Sas 011.770.7531 - 0335 670 6363

MONCALIERI corso Roma 5° piano panoramico 2 camere tinello cucinino ristrutturato £ 235.000.000 Tel 0335.274.078

ORBASSANO libero ingressi salone [redacted] camere tinello cucinino terrazzo studio ripostiglio cantina Cit 011.505.039 0121 353 211

ORBASSANO via Mazzini libera vendita sei indipendente salone 3 camere tinello cucinino tripli servizi IPI 011.561.7091

[redacted] **TORINESE** centrale nel verde proponiamo saloni 3 camere, cucina, doppi servizi, 2 posti auto Gabetti 011 660 4240

PINO TORINESE centro alloggio mansardato soggiorno 2 camere angolo cottura termoautonomo £ 160.000.000 Tel 011 695 5754 - 0335.618 5719

SAN MAURO confine Torino vendesi deliziosa mansarda nuova con ampio bagno interno. Piano 4°. Tel. 011 500 179 - 011.595 852

Trofarello Valle Sauglio
confine Pecetto Golf Club
signorili villini a schiera
salone, 3 camere, cucina, 3 bagni, boxes, mansarda 320 mq totali più giardino
£ 495.000.000
possibilità permute dirette
consegna pronta. Ottime finiture
Gabetti 011.548.045.

VILLA [redacted] Chieri (Rangle) bifamigliare in ristrutturazione disponibile fine anno. Trattative private Colonna 0335.655.6784.

ZP [redacted] in Chieri residenza "L'Antica Tessitura" villette unifamiliari di 2 o 3 camere da letto, cucina soggiorno, doppi servizi, taverna, box due auto, giardino privato. Zoppoli & Pulcher 011 88 171.

PIEMONTE

10 minuti grande Outlet Serravalle Scrivia, ex albergo, superficie coperta mq 440, giardino mq 3[redacted], parzialmente ristrutturato. Frazionabile uso abitazione. Tel. 0347.820.4814

LIGURIA

ALASSIO fronte mare bi/trilocali, rifiniture di lusso, aria condizionata, nuovo da impresa box/posto auto e cantina. Immobiliare Marosca 0182 642 645

[redacted] splendida villa, totale vista mare mq 180 più mq 2.000 terreno, box, in ottime condizioni. Immobiliare Marosca 0182 642 645

AREA CASA 0182.555.627 Albenga vicino mare ultimi bilocali nuovo terrazzo soleggiato invivibile occasione. Affrettatevi

ARMA DI TAGGIA mare primotumo fantastici appartamenti in costruzione prezzi lancio £ 270.000.000. Nessuna provvigione Italgest 800 274 274

[redacted] affare solo £ 210.000.000 per ingresso soggiorno angolo cottura 2 camere servizi terrazzo arredato. Tel. 0347 797 2955

CERIALE nuovo [redacted] bi - trilocali 400 mt centro terrazze giardini dilazioni. Da £ 102.000.000 Tel 0182 991 330

FANTINO vende in Ceriale centralissimo bilocale con terrazzo di mq 50. Tel 0182 991 355 - 0349 340 4595

LOANO (prossimità mare) impresa vende direttamente trilocale ristrutturato e nuovo, possibilità box, giardino, ottimo investimento. Tel 019.671.604 - 019.675.843 - 019.675.564 - 0335 610 2996

LOANO (Sv) impresa vende direttamente villa indipendente di varie metrature, nuova costruzione. Tel 019 675 843 - 019 671 604 - 019.675.564 - Internet www.Loano.it

LOANO zona residenziale 800 mt mare termoautonomo ingresso spazioso soggiorno con cucina camera bagno Cantina. Possibilità box £ 160.000.000 Rif 271 Aurelia 019 676 6176

LOANO 3 km mare bilocale con balcone termoautonomo giardino cantina [redacted]sto nudo £ 158.000.000. Tel. 0182 550.771

PIETRA LIGURE a 50 mt dal mare bilocale in ottime condizioni termoautonomo £ 220.000.000 Tel 019.676.088 www.studiofori.com

PIETRA LIGURE vendesi 2 bilocali di 52 mq con terrazzi di [redacted] mq e 65 mq originali termoautonomi, Tel 019.613.449 - 0335.665.0627

PIETRA LIGURE [redacted] mt mare [redacted] 4 posti letto arredo £ 120.000.000 Fondocasa Affiliato 019.615.951

RIVIERA ligure, piazza interessanti, minimo anticipo, [redacted] commissione, nuovissimi prestigiosi appartamenti, piscina, boxes, giardini. Tel 02 345 2095

SANREMO centralissimo bilocale ristrutturato £ [redacted] Fondocasa Affiliato 0184 591 670

SANREMO prestigioso complesso immobiliare vicinanza mare appartamenti ottimamente rifiniti ultimi monolocali prezzo occasionale. Sagor 800 692 692

TOVO SAN GIACOMO (Pietra Ligure) Impresa vende direttamente in nuovo complesso residenziale appartamenti bi/trilocali con terrazzi e giardini da £ 198.000.000. Tel. 019 675 840.

COSTA AZZURRA

[redacted]. **AREA** [redacted] 0182.555.627 Beausoleil confine Montecarlo piccola palazzina nuovi appartamenti vista mare. Prezzo affare

[redacted] **AREA CASA** 0182.555.627 Cannes affare in villa 300 metri mare splendidi bilocali ampi terrazzo £ 145.000.000

A. AREA CASA 0182.555.627 Mentone fronte mare nuova costruzione vista incantevole primo opportunità lancio cantiere

A. [redacted] **CASA** [redacted] Mentone occasione nuova costruzione vicino mare appartamenti prezzo lancio £ 92.000.000 Ampio terrazzo.

A. AREA CASA [redacted] Nizza offerto lancio [redacted] appartamenti scontati del 30%. Fino al 30 novembre.

A. AREA CASA 0182.559.627 Nizza nuovi appartamenti zone residenziale £ 73.000.000, resa netta garantita 11%. Offerta limitata

A. AREA [redacted] Nizza zona Promenade nuovi stupendi bilocali £ 133.000.000 ampi terrazzi occasione unica. Affrettatevi.

A. NIZZA a 50 mt mare elegante [redacted] le bi - tri - quadrilocali da £ 189.000.000 - £ 210.000.000 - £ 339.000.000. Pronta consegna. Interim 011.599.782.

A. [redacted] residence 900 mt mare se [redacted] viale ai piedi della collina vicinanze Università ottimi da investimento reddito garantito. Mono da £ 75.000.000 - bilo da £ 120.000.000. ISIT 800.140.420

A. NIZZA 300 mt mare nuovo residence in costruzione Giardini alberati e terrazzo Piscina Comodità negozi. Bi - trilocali da £ 129.000.000. Interim 011.599.782.

A. NIZZA 400 mt mare nella prima precollina, palazzina con piscina, tranquilla nel verde, signorili bi - trilocali da £ 168.000.000 ISIT 800 140 420 - www.isit-immo.it

A. SAINT LAURENT DU VAR in nuova soluzione immersa nel verde villette con grandi terrazze e giardino fronte porticciolo a 100 mt dal mare e dalle spiaggie a partire da £ 230.000.000. ISIT 800.140.420 - www.isit-immo.it

AFFARE Beausoleil confine Montecarlo, ultimi appartamenti nuovi, ampie terrazze, vista mare splendida, prezzo affare. Italgest 800.274.274

AFFARE Cannes Croisette Palm Beach appartamenti pronti da abitare da £ 135.000.000, vista mare mozzafiato, [redacted] [illegible]. Italgest 800.274.274.

AFFARE Cannes Mandelieu sul porto appartamenti pronti da abitare. Piscina, campo da golf, £ 80.000.000. Ital[redacted] 800.274.274.

AFFARE Cap d'Ail esclusivi appartamenti in villa d'epoca vista mare mozzafiato scontati 30% Italgest 800.274.274.

AFFARE Cap [redacted] prestigioso [redacted] in villa sul mare [redacted] privato piscina. Italgest [redacted].

AFFARE Mentone offerta limitata! [redacted]menti nuovi, vicino mare, grandi terrazze da £ 19.000.000 più piccola rata. Affrettatevi! Italgest 800.274.274.

AFFARE Nizza appartamenti nuova costruzione vista mare incantevole, [redacted], quartiere residenziale da £ 27.000.000 più piccola rata mutuo. Italgest 800.274.274.

AFFARE Nizza [redacted] nuovi in residenza suggestiva, zona centro, occasione imperdibile, prezzi lancio £ 139.000.000 Italgest 800.274.274.

[redacted] Saint Tropez Golfo [redacted] paesaggio ville [redacted] sul [redacted] giardini ampie terrazze. £ 420.000.000. Italgest 800.274.274.

[redacted]
Nizza, apertura vendita immobile 50 mt Promenade des Anglais, monolocali/bilocali con terrazzo, cantine a partire da £ 50.000.000 di apporto personale più piccolo finanziamento, possibilità garage, assistenza bancaria, gestione immobiliare con possibilità affitto garantito. Tel. 0033.611.543.541.

AGENCE [redacted]
[redacted] trilocale ristrutturato cucina indipendente, grande soggiorno, terrazza, immobile lusso, vicino Place Massena £ 445.000.000. Tel. 0033.611.543.641.

[redacted] eccezionale vicinanze Croisette e [redacted] appartamenti alto livello da FF 4[redacted]. Possibilità [redacted] - bilocali da reddito. Sagor 800.692.692.

MENTONE a 200 mt dal mare, ultimi due bilocali con terrazzi da £ 285.000.000. Medlem 02.583.17190.

MENTONE bilocale vista mare panoramica, palazzo epoca con [redacted]colure, parking, cantina FF [redacted].

MENTONE rarità. [redacted] mare, vista mare mozzafiato, penultimo nuovi appartamenti per pochi privilegiati, prezzi lancio. Affrettatevi! Italgest 800.274.274.

NIZZA adiacenze Promenade appartamenti vario metratura, monolocali con terrazzi vista mare da £ 150.000.000. Medlem 02.583.17190.

NIZZA Negresco 50 mt 2 camere cucina servizi 2 arie 3° piano ascensore £ 199[redacted]. Studio 011.320.569.

NIZZA Promenade Anglais: palazzo recente trilocale piano alto, ascensore, terrazzo, vista mare. Posto macchina. FF 1.250.000. Tel. 0033.403.057.117.

NIZZA [redacted] residenziale [redacted] prestigioso parco piscina appartamenti con grandi terrazze soleggiate ottimo rapporto qualità prezzo. Sagor 800.692.692.

VILLENEUVE LOUBET in villetta trilocale 62 mq terrazzo giardino box £ 405.000.000. Bimar 011.43.591 - 0033.607.671.877.

LOCALI UFFICI CAPANNONI

ADIACENTE via Roma vendiamo muri negozio 2 vetrine piano terra mq 300, piano interrato mq 200. IPI 011.561.7091.

CORSO PALESTRO uffici mq [redacted] - 230 prestigiosa ristrutturazione totale recupero fiscale 36% termoautonomo [redacted]. Torta 011.561.2077.

MONCALIERI corso Savona presso palazzina uffici indipendente mq 1000 posti auto giardino. Tel. 0335.274.078.

MONCALIERI fronte corso Roma [redacted] mq 700 indipendente cintato parcheggio mq 1000 adatto a [redacted]. Tel [redacted].

PIAZZA RIVOLI vendiamo muri negozio locati mq 450. Buon reddito. IPI 011.561.7091.

[redacted] **CARLO**
adiacente prestigiosi uffici da 100 a 2500 mq. Euroedile 011.749.5673.

ZP **VENDE** in via San Domenico numero 18 in palazzina d'epoca completamente ristrutturato negozio di mq 65 con annesso magazzino. Telefonare Zoppoli & Pulcher 011.88.171.

VIA [redacted]VA presso [redacted] Maroncelli [redacted] to ufficio piano rialzato mq 105 circa cantina. GR 011.505.039.

[redacted]**NA** industriale di Villarbasse vendesi capannone con uffici mq lordi 943 adibito a stampaggio materie plastiche. Per appuntamento chiamare lo 011.952.9130 orario ufficio.

ZONA piazza Pitagora vendo locale con 2 grandi vetrine mq 110 con servizi adibito a qualsiasi attività. Interessante. Tel. 0346.565.5317.

TERRENI

ALASSIO centro vista mare terreno mq 1800 con introstante piscina, box, progetto approvato mq 150 abitazione. ADP 0335.615.7048.

IMMOBILI RICERCA

[redacted]

ALLOGGETTO piccolo ricerco in vendita [redacted] investimento (anche mansarda o monolocale) no perditempo. Signor Arena 011.817.8215.

[redacted]
ricerca interi stabili in acquisto per propri selezionati clienti in Torino e cintura. pagamento contanti con atto notarile. Trattative riservate. Sig. Enzo Fava 011.548.045.

GABETTI SPA ricerca in zone [redacted], borgo Po, appartamento di salone, 2 - [redacted] camere, cucina, doppi servizi. Pagamento contanti. Ag. Crimea 011 660 4240.

RICERCHIAMO urgentemente per [redacted] cliente appartamento 140 mq zona Valentino Precollina. Bimar 011.43.591.

TORINO PROVINCIA

BARDONECCHIA ed alta Valle Susa: messaggio importante ed urgente! Ricerchiamo alloggi, monolocali, bilocali e trilocali per nostra selezionata e sempre più numerosa clientela. Gabetti Op.Imm. Bardonecchia 0122.901.965.

LOCALI UFFICI CAPANNONI

ACQUISTIAMO per investimento locali commerciali, capannoni industriali, anche locati. Definizioni dirette. Tel. 011.433.1363 Almas.

IN TORINO RICERCHIAMO
locale mq 600 - 1.200
anche da ristrutturare
considereremo anche area costruibile
PAGAMENTO CONTANTI
Baldini Srl 011.596.771.

AFFITTI OFFERTI

TORINO CITTA'

A.A. CASAFFITTI precollinare palazzina di prestigio appartamento salone pranzo 3 camere 3 servizi cucina box. Tel. 011 583 901.

A.A. [redacted]**FITTI** 20 minuti da Torino appartamento in villa [redacted] '600 salone [redacted] 3 camere 3 servizi parco. [redacted] 011.593.901.

ABBIAMO arredati bene-vuoti in complesso residenziale Torino precollina bilocali, anche in villa. Interacta 011.558.3629.

BORGO VITTORIA via Roccavione, vuoto 2 camere cucina [redacted] bagno [redacted] mensili. Consuledile 011.437.4000.

BRECOLLINA strada Salville salone 2 camere cucina 2 bagni po[redacted] auto £ 1.500.000 più Iva. Stimocase 011.533.434.

[redacted] San Paolo affitto al 1° piano 4 camere [redacted] biservizi £ 1.100.000 mensili uso abitazione o ufficio. Baldini 011.596.771.

TORINO PROVINCIA

[redacted] Einaudi, palazzina recente, comoda stazione/negozi, arredati 4 - 5 posti letto. Consuledile 011.437.4000.

LOCALI UFFICI CAPANNONI

[redacted]**NTE** largo [redacted] ufficio open space mq 90 con magazzino seminterrato £ 2.300.000 mensili. Casapiù 011.248.2143.

AFFITTIAMO in Settimo strada Cebrosa capannoni industriali nuovi da mq 400 - 500 - 900 completi di uffici impianti certif. Tel. 011.541.592.

CAPANNONE vicinanze tangenziale Candiolo mq 6000 piazzali mq 8000 adatto logistica distribuzione corriere. Torta 011.561.2077.

CAPANNONI svincolo tangenziale Nord mq 750 - 1500 - 2250 più uffici ampi piazzali affittasi. Verna 0335.382.688.

[redacted]
[redacted] uffici Mirafiori due locali open space nuova realizzazione. Metrature da 270 a 900 mq. Gabetti Impresa 011.639.007.

DROSSO STRADA affittasi in complesso industriale locali di mq 900 circa con uffici e servizi interni. [redacted] Gestione 011.568.6311.

LOCALE industriale Torino [redacted] Sansovino, prestigiosa recente costruzione, con uffici parcheggi interni, riscaldamento illuminazione mq 1800 più 400 mq uffici. Tel. 011.221.7500 - 0337.206.500.

MONCALIERI [redacted] industriale adiacenze via Postiglione capannone su due [redacted] uffici parcheggio privato. Intermau 011.561.8525

NUOVO TRIBUNALE uffici signorili 3 - 4 camere servizi accessori a referenziati cauzionando affitta Torta 011.561.2077.

PIANEZZA zona industri[redacted] mq [redacted] più [redacted] mq uffici, spogliatoi ampio piazzale affittasi. Verna 0335.382.688.

PIAZZA CARLINA
in stabile con posti auto a[redacted] prestigiosi uffici mq [redacted] frazionabili. Tel. [redacted].837.200.

[redacted] **DEL DROSSO** capannone industriale mq 1350 altezza mt 9 due campento affitta Torta 011.561.2077.

ZONA [redacted] strada del Cascinotto [redacted] fabbricato mq 215, tettoia, cortile, riscaldamento, £ 2.200.000. Tel. 011.273.5361.

ZONA industriale di Orbassano affittasi circa 1.000 mq di uffici nuovi disponibili da gennaio. Rivolgersi [redacted] 011.952.9130 orario ufficio.

AFFITTI [redacted]

[redacted] CITTA'

A.A.A.A.A. ABBIAMO necessità di vostri alloggi vuoti/arredati per [redacted]lalisati, nessun costo vostro carico. Komarco 011.533.914.

A. IULACASE 011.447.4665 r[redacted] urgentemente per clientela referenziata appartamenti villa Torino e cintura [redacted] proprietari.

A dirigenti e consulenti urgono alloggi arredati/vuoti anche piccole metrature, contratto azienda. Interacta 011.568.3876.

A voi interessa affittare il vostro immobile rapidamente senza nessuna spesa? Contattatemi Giorgio Orlelli 011.697.575.

AUTOVEICOLI

A. ACQUISTA autovetture max valutazione contanti con voltura. Via Sant'Ottavio 32 Torino (zona Mole). Tel. 011.817.7242.

ABBIAMO urgenza auto, fuoristrada, furgoni, massima valutazione, pagamento immediato contanti, permute. Corso Moncalieri 310, Torino. Tel. 011.661.1370 - 0335.619.2718.

ACQUISTA auto di ogni tipo con voltura massima valutazione. Autosalone D'Ela corso Orbassano 241. Tel. 011.351.328.

ACQUISTA auto fuoristrada camper furgoni camioncini frigo e ribaltabili anche subentro leasing. Ipercar - strada Torino, 27 - Bei[redacted]. Tel. 011 387.1261.

ACQUISTA autovetture usate massima valutazione pagamento contanti. Corso Montegrappa 24 B. Tel. 011.776.1898 Torino.

ACQUISTO qualsiasi tipo di auto anche se ipotecate o leasing. Via Tunisi 108. Tel. 011.319.0104.

ALFA 156 1,8 1998 17000 km accessoriata privato vende £ 25.000.000. Tel. 011.650.6093.

ARAGONAUTO corso Dante 44, tel. 011.696.4713 acquistiamo auto usate voltura immediata pagamento in contanti.

AUTOTORTONA acquista vetture e fuoristrada ogni tipo max serietà. Corso Tortona 9. Tel. 011.817.1643 - 011.889.864.

VIAGGI E VACANZE

ALBERGHI PENSIONI RESIDENCES

ALASSIO Albergo Aslo via [redacted] 47 a mare, tel. 0182.642.823, tranquillo, parcheggio, garage, pensione completa o pernottamento. Prezzi speciali.

MATRIMONIALI

A.A.A. 2.000 persone iscritte. Presentazioni settimanali. Scopo matrimonio. Dal 1986. Istituto Dott. Prof. Bogetti [redacted].

A. 36ENNE deluso [redacted] precedente rapporto, sensibile, carino, incontrerebbe uomo fedele scopo matrimonio. Top Service 011.533.840.

AGENCY SERVICE ITALIA agenzia matrimoniale internazionale legalmente autorizzata. Vasto catalogo Est Europa. Colloquio preliminare gratuito. Tel. 0141.356.421 - 011.547.953 - www.agencyserviceitalia.it

CENTRO AGENZIE MATRIMONIALI ASSOCIATE & AUTORIZZATE la certezza del giusto incontro nell'assoluta serietà. Amicizia, matrimoni. Via Giusti 3 angolo corso Vinzaglio - T[redacted] Tel. 011.561.1055.

DOTTORESSA 34enne, bella, solare, fine, elegante, amante viaggi e sport, conoscerebbe compagno serio e leale scopo matrimonio. [redacted] 2274, Incontridicuore 011.590.5704.

FUNZIONARIO 58enne, laureato, divorziato, conoscerebbe signora sensibile curata amante viaggi scopo matrimonio. Eliana Mons Questioni di Cuore 011.518.5163.

SIGNORINA 33enne, bancaria, sorridente e leale conoscerebbe ragazzo max 40enne sportivo e simpatico scopo matrimonio. Eliana [redacted] Questioni [redacted] Cuore 011.818.5163.

VARIE

A.A. GIOIELLERIA M.C. 011.334.832 [redacted]quisto oro, argenteria, monete, gioielli in contanti. Corso Peschiera 153 Torino.

A. ALBA GIOIELLI 011.323.002 compro oro argento preziosi francobolli numismatica. Max valutazione. Via Tripoli [redacted] Torino.

A. OREFICERIA GE.MA. acquisto [redacted]gentaria, monete, preziosi, alte valutazioni. Via M. Cristina [redacted], [redacted]. 011.650.2212.

OROLOGI Rolex, Patek Philippe, collezionista acquista. Pagamento contanti. Serietà e riservatezza. Tel. 0337.246.917.

ORO, monete, medaglie, preziosi, compro contanti alti prezzi. Via Bertola 22/E - Torino. Tel. 011.561.3086.

RENAULT

"Ora che avete visto le nostre auto così da vicino, riuscireste mai ad allontanarvene?"

Renault Twingo da L. 7.100.000 (€ 3.666,84 - IPT esclusa) per chi ha un'auto [redacted] catalitica con **Soluzione 50 50***. E il resto? Ne parliamo fra due anni.

Offerta valida sulle vetture presenti in Concessionaria. Di serie: doppio airbag, alzacristalli elettrici, dispositivo antiavviamento e sedile posteriore regolabile longitudinalmente.

Renault Clio da L. 7.950.000 (€ 4.105,83 IPT esclusa) per chi ha un'auto [redacted] catalitica con **Soluzione 50 50***. E il resto? Ne parliamo fra due anni.

Offerta valida su tutte le versioni benzina, per vetture presenti in Concessionaria. Di serie: doppio airbag, dispositivo antiavviamento, pack elettrico e servosterzo.

Oppure finanziamento fino a 30 mesi [redacted] tasso zero.**

*Esempio di finanziamento con Soluzione 50 e 50: Renault Twingo Autentique 1.2 a L. 14.200.000, anticipo L. 7.100.000 (50%); 24 rate mensili da L. 50.200; T.A.N. 8,5%; T.A.E.G. 10,55%. Rata finale rifinanziabile (pari al valore minimo garantito, se in normali condizioni d'uso) L. 7.100.000. Renault Clio [redacted] 1.2 a L. 15.900.000; anticipo L. 7.950.000 (50%); 24 rate mensili da L. 50.300; T.A.N. 8,5%, T.A.E.G. 10,33%. Rata finale rifinanziabile (pari al valore minimo garantito, se in normali condizioni d'uso) L. 7.950.000. Spese dossier L. 250.000; imposta bollo L. 20.000. Salvo approvazione FinRenault. Offerta valida fino al 31/10/2000, [redacted] cumulabile con altre in corso. Inoltre, inclusa, la Assistenza Non Stop Gold 3 anni o 50.000 Km: manodopera gratuita per il primo tagliando di manutenzione e garanzia su motore, cambio, organi meccanici, organi elettrici ed ogni loro componente interna. **Esempio di finanziamento: Renault Twingo Autentique 1.2 L. 16.300.000; importo finanziato L. 13.000.000, 30 rate mensili [redacted] L. 433.300; T.A.N. 0% T.A.E.G. 1,51%. Spese dossier L. 250.000; imposta bollo L. 20.000. Salvo approvazione FinRenault. Offerta valida [redacted] al 31/10/2000 per vetture presenti in Concessionaria.

Venite [redacted] provarle presso l'organizzazione di vendita Renault:

S.A.B. Via Matteotti, 124 – Borgomanero – Tel. 0322833121 • Via Torino, [redacted] – Arona – Tel. 032248370
Vocardomo Via Sant'Antonio, 9 – Domodossola – Tel. 0324242509
Renauto Via Renco, 37 – Torbaso – Verbania – Tel. 0323572700
MEDAUTO Via Tondoli, 2 (Ang. C.so XXIII Marzo, 490) – Novara – Tel. 0321462348

STRADE SEMPRE PIU' A RISCHIO | PER I TUTORI DEL TRAFFICO

CONTRAVVENZIONI IN CITTA'

L'ultima statistica [redacted] dello scorso anno. Nel '99 il corpo di polizia municipale di Torino ha elevato 477 mila contravvenzioni per violazioni al codice della strada. Di queste 3.352 erano per eccesso di velocità. «Le multe non sono più la nostra principale attività» commentava allora il comandante Vincenzo Manna.

OLTRAGGIO DEPENALIZZATO

La depenalizzazione dell'oltraggio [redacted] pubblico ufficiale rientra tra i provvedimenti della riforma del giudice unico. L'art. 341 del codice penale prevedeva la condanna da sei [redacted] due [redacted] di [redacted]. Ora il pubblico ufficiale insultato deve presentare querela come un qualsiasi cittadino.

Vigili urbani, guerra a mani nude

Dall'inizio dell'anno 60 agenti aggrediti

L'ultima volta è capitato ieri, [redacted] mercato ortofrutticolo. Erano le [redacted]. Due vigili, un uomo [redacted] una donna, si [redacted] avvicinati ad un ragazzo che stava dando fastidio. «Non può stare qui dentro; è area riservata ai commercianti, deve andare via», gli hanno spiegato [redacted] le buone. Alla vista delle divise, però, il ragazzo ha iniziato ad insultare tutti, ha spintonato gli agenti, quindi è passato alle vie di fatto. Il finale è scontato. Massimo Cannone, [redacted] anni, torinese, [redacted] una lista di precedenti penali lunga così, [redacted] stato arrestato. L'accusa: resistenza e lesioni a pubblico ufficiale: uno degli agenti, tentando di bloccarlo, si [redacted] fratturato un dito e ne avrà per almeno un mese. La sua collega ha una distorsione a una spalla, per lei i tempi [redacted] guarigione saranno più brevi.

Con i due vigili aggrediti ieri mattina il numero di civich torinesi che, dall'inizio dell'anno, sono finiti in ospedale per lesioni provocate da persone che stavano fermando [redacted] controllando ha sfiorato quota sessanta. Ovvero: poco meno della metà degli infortuni sul lavoro degli agenti di polizia municipale sono dovuti ad aggressioni. E non sempre da parte di [redacted]nquenti, [redacted] anche di cittadini fermati per un controllo [redacted] persone normalmente tranquille che ad un certo punto esplodo[redacted] e se la prendono con la prima divisa che incontrano.

Adesso, al comando di corso XI febbraio, c'è rabbia tra i civich. «In queste condizioni - dicono - lavorare è diventato impossibile e troppo rischioso». Tutti [redacted] concordi: «La gente non ci rispetta più. Se [redacted] infischia della divisa e se dobbiamo adottare un provvedimento che non gli garba reagiscono». Purtroppo non soltanto a male parole, ma [redacted] botte. Qualche volta va bene; i giorni di malattia sono pochi, quattro, cinque dieci. A volte [redacted] male, com'è accaduto ieri mattina alla pattuglia [redacted] servizio al mercato ortofrutticolo.

Un episodio che ha provocato un'alzata di scudi anche da parte dei sindacati della polizia municipale. Chiedono maggiori garanzie, maggiore attenzione, d[redacted] parte dell'amministrazione, ai problemi della incolumità del personale. «L'unica nostra difesa - dice Vito Musto, uno dei delegati alla sicurezza - è nella pistola. Ma fare ricorso all'arma non sempre [redacted] conveniente; anzi, può risultare addirittura più pericoloso che affrontare i malintenzionati a mani nude. Oppure bloccare scippatori o delinquenti solo con la persuasione». Qualcuno, però, di tanto [redacted] tanto la pistola la estrae comunque, se non altro a scopo intimidatorio.

L'ultima volta [redacted] accaduto ad agosto quando, per fermare un giovane extracomunitario che aveva tagliato a colpi di manna[redacted] due dita ad un commerciante, [redacted] vigile tirò fuori l'arma dalla fondina nonostante fosse in mezzo alla gente. «E che altro poteva fare? Quello aveva in mano un machete [redacted] aveva già ferito una persona. Per fortuna non ha sparato altrimenti sarebbero stati guai seri», dicono in coro i colleghi che, quel giorno, gli furono inviati di rinforzo dagli operatori della centrale.

Che il lavoro del vigile sia sempre più pericoloso e a rischio lo conferma anche il vicesindaco Domenico Carpanini. «Purtroppo queste cose accadono sempre più di frequente. Ma l'amministrazione non può decidere più di tanto per quanto riguarda la dotazioni della polizia municipale. Questi sono argomenti regolati da leggi nazionali e regionali». [redacted] intanto annuncia che presto arriveranno i metal-detector portatili, affidati agli agenti in servizio nelle zone più a rischio.

«Almeno - commenta Carpanini - potranno rendersi immediatamente conto se la persona che hanno fermato è armata oppure no».

[l. pol]

Il vicesindaco e responsabile della polizia urbana **Domenico Carpanini**: «Mi rendo conto che il mestiere del vigile non è facile. Dare più armi? Non spetta a noi decidere, in materia la competenza è dello Stato o delle Regioni». I sindacati chiedono un tavolo dove affrontare tutti i problemi legati alla sicurezza degli agenti in servizio

L'ultimo episodio ai Mercati Generali
Ma la situazione è diventata più difficile con la depenalizzazione dell'oltraggio

«Non facciamo paura a nessuno»

Il sindacalista: le regole vanno cambiate

intervista

Lodovico Poletto

TUTTO è peggiorato da quando l'oltraggio a pubblico ufficiale [redacted] stato depenalizzato. Adesso [redacted] un automobilista ti manda a quel paese oppure ti insulta [redacted] un cane [redacted] puoi più reagire. Una volta, invece, era diverso. L'oltraggio era un deterrente; bastava dire di non esagerare [redacted] molte volte le questioni si risolvevano in un attimo. Oggi, invece, quando sei sulla strada rischi di ricevere prima un "vaffan..." poi una bella scarica di botte...».

Vito Musto, oggi un[redacted] dei delegati alla sicurezza sul lavoro del corpo di polizia municipale, sulla strada ha passato tutta la vita. Prima in divisa e adesso in borghese, alla sezione [redacted] polizia giudiziaria, e i problemi della categoria li [redacted] benissimo. Compreso quello delle aggressioni.

Se il deterrente dell'oltraggio è venuto meno, la divisa, però, incute [redacted] un po' di timore?

«Quella dei vigili, a quanto pare, proprio no. E poi [redacted] è questione di timore, ma [redacted] rispetto della gente che lavora. Oggi siamo visti solo come coloro che fanno le multe. Non ci considerano vere forze di polizia, gente che nelle situazioni di emergenza si fa in quattro per aiutare gli altri».

Secondo lei, quindi, nei confronti di polizia, carabinieri [redacted] Guardia di finanza [redacted] diverso l'atteggiamento della gente?

«Un po' sì, sono poche le perso[redacted] che reagiscono con loro. Anche perché incarnano quelli che arrivano quando c'è da risolvere un grosso guaio. E quindi il rispetto della loro divisa è maggiore».

Lei lavora sulla strada da anni. Qual è la situazione di maggior rischio alla quale si va incontro svolgendo la vostra professione?

«Non ce n'è una in particolare. L'aggressione può arrivare dal ragazzino [redacted] dall'energumeno grande e grosso; dall'automobilista che viene multato oppure dallo scippatore che stai tentando di fermare. Non si può fare una casistica, anche perché potresti avere una reazione tutto sommato gentile anche dalla persona dalla quel meno te [redacted] aspetteresti. Certo, lavorare in certe zone vuol dire essere più esposti di altri...».

Fa riferimento ai colleghi che operano a Porta Palazzo?

«Sì, ma [redacted] soltanto loro. Penso anche a quelli in servizio notturno, [redacted] quelli che devono svolgere compiti in altre zone difficili e delicate della città».

Esistono strumenti che, secondo lei, si potrebbero adottare per rendere pi[redacted] sicuro il lavoro dei vigili?

«Non ci sono molte strade. Oggi, durante un intervento, si possono solo adoperare le mani [redacted] pistola. Ma l'arma [redacted] si può estrarr[redacted] ogni piè sospinto; va usata solo in caso di effettiva necessità. E anche con le mani non si può esagerare. Fino a qualche anno fa, invece, gli agenti avevano in dotazione il manganello. E quello, forse, era un deterrente».

Si potrebbe reintrodurre?

«Questo è un problema di ordinamento e di scelte politiche. Bisogna sedersi attorno [redacted] un tavolo e ragionare. Tenendo, però, ben presente che un agente di polizia municipale non può fuggire se qualcuno viene a chiedergli aiuto».

Era accusato di aver favorito aziende fornitrici di manifestazioni regionali

Condannato l'ex assessore Angeleri

Nove mesi per abuso [redacted] falso all'esponente del Ccd

Nino Pietropinto

Antonello Angeleri, [redacted] al Turismo in Regione, ora consigliere Ccd, e il suo [redacted] collaboratore Angelo Feltrin favorirono alcune aziende nelle forniture a manifestazioni sovvenzionate dalla Regione. E' il verdetto emesso ieri dai giudici della prima sezione del tribunale che hanno condannato Angeleri a 9 [redacted] di [redacted] e inflitto [redacted] mesi e 10 giorni a Feltrin. L'ex [redacted] ora consigliere regionale [redacted] avuto anche un anno di interdizione dai pubblici uffici che [redacted] però congelato dalla condizionale. Sono stati invece assolti, per «non aver commesso il fatto» i titola[redacted] delle ditte beneficiarie: questi ultimi [redacted] sarebbero cioè attivati, né adoperati in alcun modo per ottenere [redacted] vantaggio. Si sarebbero cioè limitati a beneficiare della scelta rimanendo però passivi. Il tribunale ha ritenuto cioè che c'è stata qualche irregolarità da parte [redacted] Angeleri [redacted] Feltrin, entrambi presenti alla lettura della sentenza, [redacted] senza che venissero coinvolte le ditte.

La storia che si conclusa ieri in aula è quella della «Europeade 96», [redacted] «Giochi senza frontiere» e dei «Mondiali di cross» sempre del '96. Una [redacted] che tre anni fa portò alle dimissioni di Angeleri, allora aderente a Forza Italia e assessore al Turismo e scatenò roventi polemiche [redacted] Consiglio regionale. All'accusa di «favoritismi» l'ex assessore, difeso dall'avvocato Lageard (che ha commentato: «Confido [redacted] in appello si farà chiarezza»), ha sempre replicato: «Non è vero, [redacted] ho imposto a [redacted]o le mie scelte. Ho seguito la prassi dei miei predecessori, mi sono cioè rivolto all'Apt, l'azienda per la promozione del turismo». Dei favori del politico avrebbero beneficiato gli imprenditori Raffaele Sampaoli, della Sorico, Paolo Zago, Rosanna Falciola e Sandro Spreafico della «Essedue». Che fornirono pasti, opuscoli, magliette e altro materiale utilizzato nelle varie manifestazioni. «Perché sono state scelte proprio quelle ditte? - si è chiesto in aula [redacted] pm Corsi - e perché ad Andrea Flamini, [redacted] Giandoja, Angeleri fece sapere che se voleva i fondi per l'Europeade, doveva rivolgersi alla Sorico e alla Zago?». Flamini ha spiegato in aula che gli vennero indicati quei [redacted], ma «solo [redacted] suggerimento». Angelo Feltrin, difeso dagli avvocati Giardini e Mazza, era accusato solo di abuso (il tribunale lo [redacted] scagionato dal capo di imputazione riguardante Giochi senza frontiere), mentre Angeleri aveva anche [redacted] falso perché [redacted] una delibera aveva fatto [redacted] che «sono [redacted] seguite tutte le procedure previste». E non era vero, [redacted] ha ritenuto anche il tribunale.

La Regione stanziò circa 300 milio[redacted] per l'Europeade, [redacted] milioni per i mondiali di cross [redacted] milioni per «Giochi senza frontiere». Il pm Corsi aveva chiesto un anno e due mesi di carcere per Angeleri, [redacted] mesi per Feltrin [redacted] 4 per gli imprenditori. Questi ultimi hanno sempre negato di aver avuto favori. E il tribunale ha accolto in pieno questa tesi assolvendoli con formula ampia.

La Procura contro l'affidamento ai servizi sociali

«Dell'Utri deve scontare la sua pena in carcere»

Si è appreso solo ieri, a distanza di 24 ore dall'udienza svoltasi in camera di consiglio, che la procura generale ha espresso parere contrario alla richiesta di Marcello Dell'Utri di evitare il carcere e di essere affidato in alternativa al servizio sociale. La sentenza torinese di [redacted] danna del fondatore di Publitalia e parlamentare [redacted] Forza Italia per fatture false [redacted] diventata definitiva dopo la pronuncia della Cassazione (2 anni, un mese [redacted] 22 giorni di reclusione) [redacted] le polemiche seguite alla motivazione di quel provvedimento sono destinate ad essere rilanciate da uno degli argomenti sostenuti dal sostituto procuratore generale Bruno Rapetti, martedì, di fronte al tribunale di sorveglianza torinese: l'aver Dell'Utri denunciato Pierluigi Onorato, il giudice estensore di quella sentenza. Ne ha dato notizia lo stesso parlamentare: «Mi sfugge la pertinenza delle osservazioni del pg, e mi sembra addirittura paradossale che [redacted] procedimento penale nel quale sono persona offesa sia oggi utilizzato ai miei danni solo perché l'indagato è un magistrato».

Il pg si sarebbe lasciato sfuggire la grossa gaffe citando le pendenze di Dell'Utri (fra cui la più importante [redacted] processo per concorso esterno in associazione mafiosa che lo vede imputato a Palermo). Immediata è [redacted] la bagarre in aula e ne sono la prova le due ore e mezzo di discussione, con i legali del parlamentare, Alberto Mittone e Paolo Siniscalchi, all'attacco dell'accusa sotto gli occhi del collegio del Tribunale di sorveglianza presieduto da Paolo Gibelli.

L'altro ieri [redacted] anche emersa un'altra circostanza molto curiosa: si è appreso che Dell'Utri ha cambiato 4 volte domicilio nelle ultime settimane (l'ultimo è stato fissato presso un circolo privato di cui è presidente) e notificargli la fissazione dell'udien[redacted]è diventata un'impresa incompiu[redacted]. Per questo motivo - difetto [redacted] notifica - i giudici potrebbero forzatamente decidere di rinviare l'udienza a nuovo ruolo. [al. ga.]

Università degli Studi di Torino — Facoltà di Economia

L'ESPERIENZA DEL MICROCREDITO NEL MONDO

Introduzione: Prof. [illegible]
Preside Facoltà di Economia

La Banca Grameen
Prof. Muhammad Yunus

Il Microcredito in Africa
dott. Michele Boario (Senegal)

Il Microcredito in America Latina

Il Microcredito nelle grandi città
Fondazione San Carlo di Milano

Il Microcredito nelle imprese sociali
dott. Felice Scalvini

VENERDÌ 27 OTTOBRE 2000
ORE 10.00-13.00

Università degli Studi di Torino
Facoltà di Economia
Aula Magna
Corso Unione Sovietica, 218 bis - Torino

REGENCY SCHOOL
INGLESE, FRANCESE, TEDESCO, SPAGNOLO
PORTOGHESE AND ITALIAN FOR FOREIGNERS
http//www.regency.it

FUNERALE CLASSICO
a 2 milioni 500 mila

L'impresa "Il Giubileo" offre un funerale classico a 2.500.000 lire e un funerale [illegible] a lire 3.900.000. I prezzi comprendono tutte le pratiche [illegible]

Paga [redacted] il Funerale solo chi non si informa!
C'è anche chi non si informa e così paga cinque, sei, addirittura otto milioni per un funerale: cifre elevatissi[redacted], purtroppo all'ordine del giorno [redacted] spesso non trovano giustificazione nel servizio erogato!

Decesso in Ospedale: [redacted] cos'è successo.
Mi hanno detto che occorreva subito un Operatore Funebre e me ne hanno consigliato una disponibile e di fiducia. Nonostante fossi dubbioso per tutto ciò che avevo letto sui giornali ho accettato lo stesso *senza informarmi altrove*: il risultato è che ho speso quasi il doppio per il funerale.

IL GIUBILEO Tel. 011.663.30.03

casa

A Galliate vi aspettano
molte sorprese:
tante proposte
per il vostro salotto
in un negozio tutto nuovo

La scelta dei modelli

La scelta dei complementi

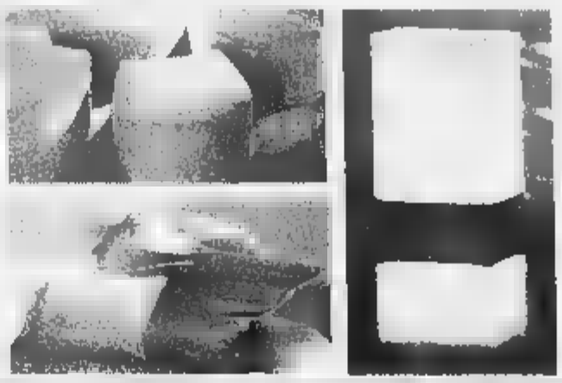

La scelta dei colori e dei tessuti

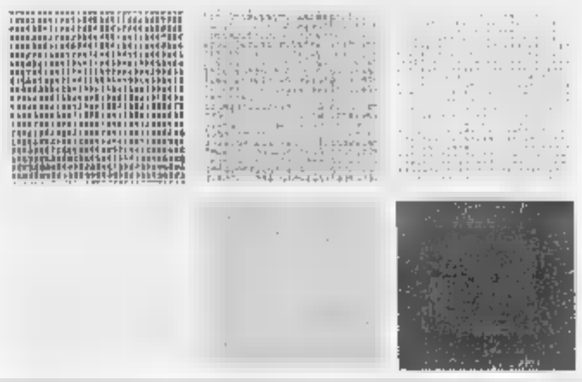

MARTELLI per la casa

LUCIANO MARTELLI

Per tradizione ci rinnoviamo

GALLIATE - Corso San Grato, 2 - Tel. 0321 [illegible]

NOVARA

REDAZIONE CORSO DELLA VITTORIA 7, TELEFONO 0321 393431, FAX 0321 36391 E-MAIL NOVARA@LASTAMPA.IT
PUBBLICITA' PUBLITIME Srl., AGENTE PUBLIKOMPASS S.P.A. CORSO CAVOUR 13, TELEFONO 0321 33341, FAX 0321 623035

VERBANO~CUSIO~OSSOLA

NOVB
NUOVA LANCIA Y
CON ROTTAMAZIONE?
LE TROVATE ON LINE!
www.autocusio.lancia.com
AUTOCUSIO S.p.A.
Concessionaria Lancia
Corso Sempione, 56 - 28021 Borgomanero (NO)
Tel. 0322.846253 (4 linee) - 0322.81822 (2 linee)

Dopo l'azione della magistratura i titolari dell'azienda di Villadossola scrivono ai dipendenti e passano al contrattacco

«L'alluvione non è colpa nostra»

Lettera dei Poscio dagli arresti domiciliari

Renato Balduzzi
VILLADOSSOLA

E' polemica nel Verbano Cusio Ossola per il [illegible] delle escavazioni di ghiaia nel fiume Toce [illegible] gli arresti decisi dalla Procura di Verbania. Ieri i titolari della Poscio, dalla loro casa dove si trovano agli arresti domiciliari hanno scritto una lettera ai dipendenti della ditta manifestando la loro amarezza per la decisione della magistratura. Trenta righe dattiloscritte per spiegare le loro ragioni, sparare a zero sulla giustizia, alimentare [illegible] perplessità sul futuro dell'azienda e respingere le accuse rivolte loro dalla Procura della Repubblica verbanese. Procura che lunedì ha arrestato, oltre a loro, anche un geometra della ditta e un dipendente del Magistrato del Po. Stella Poscio e Ruggero Spagliarisi, che sono infatti agli arresti domiciliari per l'inchiesta sulle escavazioni nel fiume Toce al ponte della Masone di Vogogna, affidano a una lettera le loro conclusioni sulla vicenda che li ha colpiti.

Lo scritto è stato dato ieri ai dipendenti della ditta Poscio, [illegible] società di Villadossola capofila nel consorzio [illegible] imprese che aveva in appalto i lavori di arginatura a Vogogna. Accuse al pubblico ministero (mai nominato per nome) perchè le indagini non sono state ancora concluse con una richiesta di rinvio a giudizio, mentre sono state comunicate «tesi che devono essere discussa in contradditorio in tribunale».

I due, marito e moglie, da tempo subentrati alla guida della ditta, respingono le [illegible] dalla Procura della Repubblica di Verbania.

Nella lettera i Poscio respingono in modo ancor più fermo qualsiasi responsabilità negli eventi alluvionali: «Attribuire [illegible] lavori di difesa idraulica e [illegible] escavazioni di essere la causa di danni alluvionali è assurdo. E i lavori da noi iniziati non [illegible] terminati perchè bloccati dal sequestro dell'autorità giudiziaria».

Spagliarisi e la moglie, nella lettera, [illegible] di sentirsi «screditati» e attraverso loro sarebbe screditata anche l'azienda «che con orgoglio rappresentiamo e che da quasi 100 anni lavora e dà lavoro, fiera di una tradizione di serietà familiare e delle stesse persone che vi hanno lavorato e ancora vi lavorano».

Nella foto a sinistra la sede della ditta Poscio a Villadossola e a destra una veduta del Toce nel punto degli scavi «incriminati»

«Attribuire a lavori di difesa idraulica e di escavazioni la causa di danni è assurdo» Trenta righe a ciascuno dei cento operai

C'è anche un saluto particolare al geometra Claudio Tondetta, pure indagato dalla Procura, «a cui va la nostra stima e il nostro dispiacere per il suo coinvolgimento». «Dall'inizio dell'anno -ricordano nello scritto- sono stati sequestrati due cantieri importanti per la nostra ditta, uno lo è tuttora, senza compiere alcuna iniziativa o azione su di essi, compromettendo in parte anche le opere eseguite». L'inchiesta sugli argini del Toce era stata avviata nel dicembre del '99 e ha visto coinvolte oltre alla Poscio altre ditte. Oltre ai quattro arresti, infatti, ci sono informazioni di garanzia a titolari di imprese di costruzione. Le indagini della Procura proseguono.

L'inchiesta era partita da una serie di segnalazioni fatte da abitanti del posto che avevano [illegible] visto un notevole movimento di camion e altri mezzi sulle rive del torrente, dove si stavano realizzando alcuni chilometri di arginatura per proteggere l'abitato di Prata di Vogogna. I lavori erano stati appaltati dal Magistrato del Po. I dipendenti della Poscio sono un centinaio; negli Anni Sessanta erano quasi trecento. La ditta è stata ed è tuttora una delle più grandi ditte di costruzione [illegible] tutto il Novarese e del Verbano Cusio Ossola.

La situazione in Ossola

A Gondo sindaci con tricolore

[illegible]

DOMODOSSOLA

Lei insegna a Domodossola, lui è [illegible] noto professionista con studio a Macugnaga. Marito e moglie, non si vedono da dodici gi[illegible]. Li ha separati l'alluvione e l'impraticabilità della statale del Rosa rende impossibile il consueto rientro della coppia nella comune residenza, che è a metà valle. [illegible] torna soltanto lei, [illegible] lassù e aspetta la fine dell'emergenza. Potrebbe chiedere un passaggio in elicottero, ma non vuole: «Non vogliamo creare ulteriori problemi, ci sono cose più importanti». E' [illegible] delle tante voci che raccontano i disagi dai centri valligiani.

Da Formazza è arrivato un pressante appello della popolazione [illegible] ad accelerare i tempi di ripristino. Identica richiesta da Trasquera, in valle Divedro, dove sono tuttora accolti i frazionisti sfollati da Iselle. Il sindaco Gianfranco Baudin ed il collega di Varzo Bruno Stefanetti ieri hanno assistito a Simplon Dorf ai funerali di sei vittime della frana di Gondo. [illegible] stati autorizzati dalla prefettura ad indossare la fascia tricolore.

A Bognanco molti residenti sono rientrati, ma la strada provinciale [illegible] sbarrata alle porte del paese e le funzioni degli uffici comunali vengono svolte a Domodossola, in un locale reso disponibile dalla Comunità montana in via Romita.

Sia per Bognanco, sia per Trasquera i collegamenti stradali dovrebbero riattivarsi entro fine settimana, [illegible] l'apertura di passaggi provvisori. E mentre nelle località isolate trasporto di persone e rifornimenti di materiali vengono assicurati con gli elicotteri, la partita decisiva sugli indennizzi e sugli interventi strutturali [illegible] «dopo alluvione» si sviluppa in sede [illegible] zionale.

Ieri mattina a Roma, nella sede del Dipartimento della Protezione Civile si è svolta [illegible] riunione durante la quale il direttore dell'agenzia Franco Barberi ha illustrato [illegible] proposte di modifica al decreto Calabria del 12 ottobre per estendere al Nord-Ovest i recenti provvedimenti governativi. All'incontro c'erano i senatori Luigi Manfredi, Marco Preioni, il deputato Marco Zacchera e per la Regione il presidente del Consiglio Roberto Cota e l'assessore Ugo Cavallera.

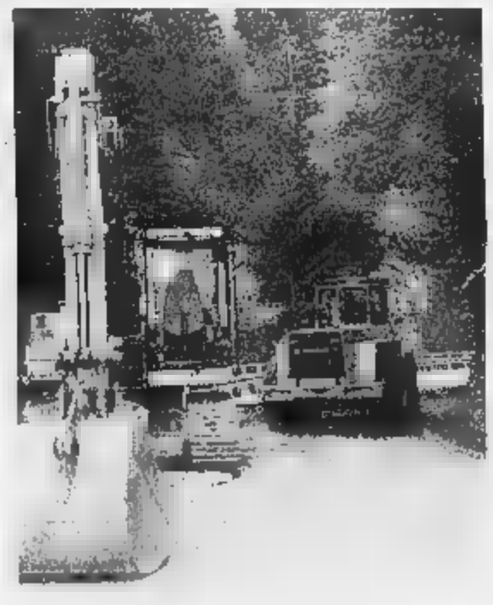

Dalle popolazioni ossolane più colpite arriva l'appello a ricostruire nel minor tempo possibile L'inverno alle porte rischia di creare altri gravi disagi

In linea col presidente Cota sull'opportunità di un decreto ad hoc, il senatore Preioni [illegible] illustrato [illegible] particolare le situazioni di alcune vallate alpine, fra cui Macugnaga e i centri anzaschini, che necessitano [illegible] di uno specifico intervento finanziario che risarcisca non solo famiglie e imprese colpite, ma anche le aziende che partiscono un danno da «lucro cessante» per [illegible] paralisi dell'attività.

Barberi, che [illegible] ha escluso a priori [illegible] ordinanze e apposito decreto per le urgenze, ha risposto che si potrebbero riproporre le misure già adottate per Umbria e Marche. Il senatore Manfredi ha sottolineato [illegible] necessità di procedere ad interventi strutturali di disalveo dei fiumi. L'on. Zacchera ha manifestato preoccupazione sulla copertura finanziaria dei provvedimenti risarcitori ed esprimendo [illegible] su quelle adottate, ha chiesto misure legislative che tengano conto delle vastità delle aree colpite.

Lago, si lavora per ricostruire

Dal Gruppo Intesa 300 miliardi al 3,50%

Sergio [illegible]
VERBANIA

A dieci giorni di distanza dal punto di [illegible] esondazione del Lago Maggiore, in tutte le località rivierasche del Golfo Borromeo e dell'Alto Verbano la situazione sta progressivamente tornando alla normalità. A Verbania tutti i collegamenti stradali [illegible] stati ripristinati, dopo che il lago si è ritirato anche da piazza Garibaldi a Pallanza e occupa ora solo parte della passeggiata. Gli interventi di pulitura e sistemazione delle aree pubbliche a lago sono qua[illegible] completati, resta inagibile l'imbarcadero di Pallanza. «Siamo tuttora impegnati - ricorda il sindaco Aldo Reschigna - a sostegno di privati e di aziende più duramente provati dall'alluvione e abbiamo attivato gli uffici competenti per le pratiche di risarcimento. Abbiamo pure avviato l'accertamento dei danni subiti da opere pubbliche». Condizioni quasi normali si registra[illegible] a Stresa, mentre a Baveno amministrazione e volontari sono ancora alle prese in interventi di ripulitura e sistemazione nella frazione di Feriolo. Nell'Alto Verbano i maggiori problemi interessano Cannero e Cannobio. Nel primo Comune la scuola media è tornata da ieri nel proprio edificio. Resta interrotta parte dell'acquedotto: sono in corso verifiche. A Cannobio, invece, l'acqua deve essere ancora bollita a scopo precauzionale.

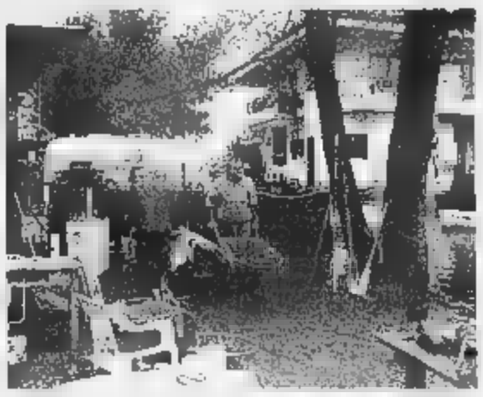

A Verbania tutte le strade sono riaperte e l'acqua occupa solo parte della passeggiata Gli interventi di pulitura delle aree a lago sono quasi completati Resta inagibile l'imbarcadero

Sul fronte degli aiuti ieri Banca Intesa ha deciso un intervento straordinario di 300 miliardi a favore di tutte le popolazioni colpite. Il tasso applicato [illegible] del 3,50% annuo e rimarrà fisso per tutta la durata del prestito previsto in 60 mesi. I finanziamenti saranno erogati per un importo massimo di 200 milioni per [illegible] imprese e gli operatori economici e di 50 milioni per i privati. Richieste a tutte le filiali di Banca Comerciale Italiana, Cariplo, Banco Ambrosiano Veneto e Cariparma (le banche del gruppo presenti nei territori interessati).

subitoverdeford la soluzione per la tua auto non catalizzata

fordfocus [illegible]:
•doppio airbag
•servosterzo
•ABS/EBD
•plancia con inserti in alluminio
•sospensioni posteriori multilink
•leader di categoria [illegible] abitabilità

fordfocus
L. 24.900.000
se [illegible] un'auto non catalizzata

offerta valida fino al 31 ottobre 2001
il climatizzatore è incluso nel prezzo

offerta per vetture disponibili in [illegible], prezzi IPT e spese di rottamazione [illegible]

NOVA GROUP
Novara
Via Verbano, 140 Tel. 0321 622460
Borgomanero
S S per Romagnano (Cureggio) Tel 0322 839563
Trecate
Corso Italia, 23 Tel. 0321 777625
Ford

Necessaria la mobilitazione per contenere un fenomeno che si prevede in grande espansione

Anziana truffata si toglie la vita

Non sopportava più di essere stata raggirata

Renato Ambiel

NOVARA

Il caso dell'anziana che si è tolta la vita perchè disperata dopo che era stata spogliata di tutti i gioielli di famiglia e le avevano sottratto anche una ventina di milioni, i risparmi di una vita deve far scattare una mobilitazione generale. Una difesa nei confronti di queste persone deboli e vulnerabili che troppo sovente cadono vittime di individui senza scrupoli.

E' questo il senso dell'appello, meglio sarebbe dire dell'allarme che ieri hanno voluto lanciare nel corso di una conferenza stampa il sostituto procuratore Danie[redacted] Isaia ed il dirigente della squadra mobile Lucio Aprile.

Pur se in assenza di dati statistici certi, gli inquirenti si dicono convinti che il fenomeno è in espansione e destinato a provocare un grave allarme sociale. Molte, troppe volte sfocia in drammi come quello di Giuseppina. Si è uccisa tagliandosi le vene dei polsi. La sua determinazione a farla finita era così forte che si è legata anche un sacchetto di plastica in testa, per morire soffocata. E' stata rinvenuta cadavere, dopo un paio di giorni, nella vasca da bagno dell'appartamento in uno stabile del centro dove viveva, da sola, dopo che era rimasta vedova. Era morta per dissanguamento.

E' accaduto la settimana scorsa a Novara.

Giuseppina ha spiegato il suo gesto estremo in una lettera molto commovente che ha lasciato ai suoi familiari. Rimasta sola dopo che le era morto il marito, [redacted] aveva più [redacted] con cui confidarsi. I figli erano grandii, avevano la loro famiglia. Vivono fuori città. Così decide di farla finita. Con la morte nel cuore [redacted] con grande lucidità predispone ogni cosa affinchè quando lei non ci sarà più, quelli che restano non abbiano fastidi. Dissemina la [redacted] di bigliettini «Post-it» sui mobili, sulle [redacted] [redacted] più care. Chiede perdono per [redacted] dolo[redacted] che recherà loro. Chi ha letto la terra d'addio dice di essersi commosso.

Ci voleva [redacted] caso tanto eclatante e doloroso al tempo stesso per riportare l'attenzione dell'opinione pubblica su questo problema? In verità polizia e carabinieri hanno fatto opera di sensibilizzazione [redacted] più riprese. Questo anche se l'impressione [redacted] che si proceda lasciando l'iniziativa alla buona volontà delle singole forze. Sarebbe forse più opportuno ed efficace un'azione coordinata su tutto il territorio nazionale perchè questi truffatori sono specialisti che si spostano pianificando i loro interventi. Lo scambio di informazioni fra gli inquirenti così come la collaborazione delle vittime, dei loro familiari, degli istituti di credito e dei semplici cittadini che segnalino tempestivamente presenze [redacted] spette o situazioni che [redacted] prestano [redacted] a diverse interpretazioni, risultano fondamentali. Decisive. Gli strumenti tecnici per la prevenzione non mancano.

«E' [redacted] però [redacted] sorta di controllo sociale da parte dei cittadini - sostiene il dottor Aprile - perchè qualsiasi segnalazione può risultare utile tanto più quanto sarà tempestiva. Con [redacted] prossima entrata in vigore dell'Euro temiano una vera e proria offensiva da parte dei truffatori».

Il dirigente [redacted] squadra Mobile Lucio Aprile ha lanciato un appello per mettere in guardia gli anziani [redacted] pericolo truffe

[redacted]

Con la scissione didattica delle due province non sono più stati inseriti nelle graduatorie di partenza

Professori nel Vco, trasferimenti con sola andata

Sei si sono rivolti al giudice per tornare in cattedra nel Novarese

NOVARA

Abitano a Novara e nei dintorni, hanno almeno quaranta, quarantacinque anni, ed una ventina di servizio [redacted] scuola ma, per vari motivi, si trovano ad insegnare in provincia di Verbania e non rie[redacted] ad ottenere il reinserimen[redacted] nelle graduatorie provinciali novaresi.

E' il [redacted] di sei insegnanti [redacted] che hanno fatto ricorso al Tar [redacted] presentato un'istanza al giudice di pace di Verbania. Due, tre [redacted] quattro anni fa queste docenti, tutte con figli, hanno perso alcune [redacted] di cattedra [redacted] sono state trasferite «temporaneamente» in provincia di Verba[redacted]. La situazione delle loro cattedre [redacted] è poi normalizzata, le ore sono state recuperate, ma per loro è scattata una regola burocratica incredibile: [redacted] la provincia di Verbania è autono[redacted] e [redacted] ha più nulla a che vedere con quella di Novara, il trasferimento non è più possibile.

«Così - racconta L.P., di Galliate, ex insegnante [redacted] trattamento testi al Bermani - mi hanno mandata [redacted] Domodossola, ed ogni giorno devo fare 180 chilometri, con una spesa enorme. A Novara sono andate in pensione due colleghe, e quando ho chiesto come mai non mi era stato concesso il trasferimento, mi è stato risposto che non potevano più darmi il posto perchè ormai appartenevo [redacted] un'altra provincia! Ma è sempre l'amministrazione scolastica che quattro anni fa mi ha assegnato alla provincia del Vco, e la stessa [redacted] mi nega il rientro in provincia di Novara». [m. g.]

IN BREVE

NOVARA

Corsi d'arabo, il caso oggi in Consiglio provinciale

Approda in Consiglio provinciale, stamattina dalle 9,30, il c[redacted] dei corsi d'arabo per figli d'immigrati che ha spaccato la Giunta. Due assessori hanno «esternato» contro la delibera che concede 10 milioni all'iniziativa. Due le mozioni: una di Rc [redacted] pds, un'altra di Fi e Ccd. [c. bo.]

NOVARA

Antenna [redacted] un condominio

[redacted] nuovo allarme antenne. Que[redacted] sera è convocata l'assemblea [redacted] [redacted] condominio [redacted] via Piave 13 dove la Wind ha proposto l'installazione di un ripetitore. [redacted] quartiere Porta Mortara invita i cittadi[redacted] a segnalare richieste analoghe [redacted] chiede si blocchi l'antenna vista la vicinanza di un altro impianto in via Monte Grappa 11. [b. c.]

[redacted]

Comitati di zona dell'Ascom

Sedi decentrate dell'Ascom nei quartieri: l'associazione sta istituendo i comitati di zona dei negozianti. Gli incontri prelimi[redacted] [redacted] problemi e progetti sono coordinati dall'associazione. Stasera in via Paletta alle 21 [redacted] ritrovano i commercianti di cor[redacted] Risorgimento; ultima riunione il 3 novembre per quelli di corso Vercelli. [c. m.]

NOVARA

La Fondazione in caserma

E' in programma alle 18 di domani nella sala riunioni del circolo unificato di Presidio della caserma Passalacqua di viale Ferrucci la conferenza «Modalità e criteri di intervento della Fondazione della comunità del novarese sul territorio della provincia». Relatore sarà il [redacted] presidente Romeo Robiglio. [r. l.]

Il 25 novembre

[redacted] è [redacted] benemerita

PETTENASCO. E' stato assegnato a Vittoria Sincero, giornalista de «La Stampa» il premio Cusiani Benemeriti. La consegna dell'ambito riconoscimento sabato 25 novembre nell'aula consiliare del municipio di Pettenasco. «Premiare Vittoria Sincero ci riempie di gioia - dicono il sindaco di Pettenasco Fra[redacted] Sartirani e il presidente della Pettenasco Nostra Sebastiano Piazza - è sempre stata vicina ed ha dimostrato un grande attaccamento alla nostra terra. Attraverso «La Stampa» ha illustrato [redacted] lago d'Orta contribuendo alla sua promozione; si è interesato della campagna di restauro delle statue del Sacro Monte d'Orta in un'originale forma di «adozione» che ha ha portato i cusiani a riscoprire ed amare di più le bellezze artistiche del nostro territorio».

Anche nei libri e nell numerose pubblicazioni Vittoria Sincero ha dimostrato quanto forte sia il suo legame con la Riviera di San Giulio. [redacted] suo nome va ad aggiungersi a quello di altri illustri cusiani come Gianni Rodari e il cardinale Ugo Poletti. [v. a.]

Da Novara a Tokyo l'antica ricetta medioevale

Dolce della Cattedrale conquista il Giappone

NOVARA

L'antico dolce della cattedrale, o torta di Santa Maria, conquista il Giappone. Dal Medioevo è arrivato sino al Sol Levante, portato da Riccardo Pellegrini della pasticceria Bertani, che ha l'esclusiva e il segreto della ricetta.

Il dolce della cattedrale è diventato, dopo la riscoperta avvenuta un anno fa, uno dei simboli della novaresità e sta riscuotendo successo tra gli intenditori. Alcuni mesi fa aveva ottenuto anche il «sigillo» di Edoardo Raspelli.

Adesso Pellegrini è stato invitato alla fiera italiana di Isetan (in Giappone) dove ha realizzato nelle cucine il dolce novarese, presentandolo ai visitatori arrivati da tutto il mondo. Per una decina di giorni i pranzi offerti al sesto piano dell'edificio principale di Isetan si sono conclusi tutti con il dessert made in Novara.

Il doce portato in Giappone arriva dal passato ed è stato riscoperto dall'Associazione Amici della Cattedrale: è il risultato della ricerca sulle tradizioni e òe usanze medioevali della Cattedrale e del Capitolo di Santa Maria. Fin dai primi [redacted]li del millennio il dolce era nato [redacted] omaggio feudale delle famiglie religiose della città e del contado ai canonici di Santa maria; successivamente era diventato un dono dei canonici [redacted] [redacted] poveri di Novara attraverso la «minestreria» nelel feste dedicate alla Madonna. Nella presentazione gli Amici della Cattedrale sottolineano il significato profondamente religio[redacted] e familiare in una società contadina: «Condividere e colmare la gioia nelle festività in [redacted] della Madre di Dio».

Il dolce è realizzato con alimenti poveri, i più comuni, come la farina, le uova, il latte, lo zucchero e la frutta di stagione, in particolare le albicocche. [g. f. q.]

DA NON PERDERE

SALUTE

Contro le intossicazioni

Prevenire le intossicazioni alimentari: [redacted] ne parla stasera alle 21 [redacted] quartiere San Martino in via Peraz[redacted] 5 [redacted] Novara. Intervengono i medici dell'Asl 13 Favilla [redacted] Cagnoli. [b. c.]

PROTEZIONE CIVILE

Psicologia dell'emergenza

La protezione civile a lezione: psicologia nell'emergenza è il tema dell'incontro di stasera alle 21 per il corso Uverp al quartiere Nord in via Fara 39 a Novara. [b. c.]

TRAFFICO

La parola ai bimbi

Domani alle 21 alla Barriera Albertina di Novara viene presentato il cd-rom «Progetto Straffico» [redacted] i lavori dei bambini delle elementari e medie sulla viabilità. [b. c.]

CORSI

Conoscere i funghi

[redacted] Comune [redacted] Cameri organizza un corso di micologia. Le iscrizioni alla segreteria. [c. m.]

UNITRE

Oggi l'inaugurazione

Nell'auditorium della Bpn, alle 15,30, inaugurazione dell'anno accademico dell'Università della Terza Età con il professor Hans Jurgen Kannheiser. [r. l.]

Bra 7/29.10.2000
San Rocco/Ala di Corso Garibaldi
www.dedalus-bra.it
DEDALUS
L'ARCA
Tel. [redacted]
[redacted] [redacted]
programma
@rca
venerdì 27 [redacted]
Ore [redacted]
Ala Corso Garibaldi
Incontro e consegna [redacted] Premio [redacted] per la Cultura a
Alberto Abruzzese
sabato 28
Ore [redacted]
Auditorium CRB - Via Principi di Piemonte
Convegno, in collaborazione [redacted] UEB - [redacted] [redacted] Braidese
"Comunicare [redacted] Comunicazione"
Intervengono A. Abruzzese, F. Colombo, A. Colonnetti, [redacted] Frezza, O. Pitton, U. Volli
[redacted] 17.00
Ala Corso Garibaldi
Incontro e consegna del Premio Dedalus per il Cinema a Enrico Lo Verso
ABET LAMINATI CRB LA STAMPA

LETTERE AL GIORNALE

Bravi gli atleti della Co-Ver del Vco

Gustandomi domenica 22 ottobre la splendida vittoria nella maratona di Venezia del kenia[redacted] della CO-VER Sportiva VCO John Bungei, suggellata dal bellissimo secondo posto - in coabitazione con un altro keniano - del compagno di squadra Roberto Barbi, ho maturato contemporaneamente due sentimenti: l'orgoglio di veder trionfare una società sportiva che fa onore al territorio del VCO in cui vivo e la volontà di esprimere complimenti ad alcune persone.

Innanzitutto a Gianpaolo Pizzi (che ringrazio per la preziosa collaborazione datami nell'organizzazione dell'evento podistico [redacted] Due Riviere a Miasino) e al suo staff, che ha costruito con capacità un team favoloso, e poi a Giuseppe Dal Ben, presidente del Gruppo CO-VER (di cui [redacted] lieto di aver fatto parte) - e ai suoi soci e collaboratori - per aver dato linfa vitale alla squadra, meritandosi la ribalta crescente di questi ultimi tempi e il giusto ritorno di immagine.

E credo sia giusto sottolinare (senza fare della retorica) i meriti degli imprenditori che stanno portando in alto alcune discipline sportive nel novarese e nel VCO: con CO-VER [redacted] nostro territorio avvicina la grande atletica, con Cimberio a Borgomanero il grande basket; due esempi molto significativi a [redacted] giudizio. Dunque complimenti e alla CO-VER Sportiva, da tifoso, dico che ora serve un ulteriore passo in avanti: la vittoria in una grandissima Maratona (New York!). Buona sorte!

Stefano Falciola, Miasino

Manifesti elettorali [redacted] società di affissione

Con riferimento alla lettera «Manifesti elettorali e vie da dedicare» pubblicata in questa rubrica si precisa che gli impianti utilizzati per l'affissione in viale Manzoni, cui fa riferimento il lettore, sono gestiti dalla Smafer, concessionaria esclusiva degli impianti posti sugli spazi delle Ferrovie dello Stato, [redacted] non dalla ditta Aipa, [redacted] naria del servizio per conto del Comune di Novara.

Carlo Mollo, dirigente capo [redacted] Finanza e Patrimonio [redacted] Comune

Le lettere [redacted] inviate a La Stampa, corso della Vittoria 7, 28100 Novara

NUMERI UTILI

PRONTO INTERV. EMER. [redacted]

Novara e provincia: telef. 118.

AUTOAMBULANZE

Novara: telef. 0321 627.000; **Arona:** telefono 0322 51.61; **Borgomanero:** [redacted] 0322 84.81; **Domodossola:** telefono 0324 [redacted]; **Galliate:** telefono 0321 86.22.22; **Oleggio:** telefono 0321 93.600; **Omegna:** telefon[redacted]; 63.669; **Gravellona Toce:** telefono [redacted] 84.65.59; 865.000; **Stresa:** [redacted] 0323 [redacted]; **Trecate:** telefono [redacted] 77.79.00; **Verbania:** telefono 0323 405.000; 556.000; 55.81.61; squadra naut. salvam. tel. 0323 51.91.00; **Baveno:** telefono 0323 92.42.22; **Mergozzo:** telefono 0323 80.705; [redacted] telefono 0322 91.19 00; [redacted] telefono 0324 88.108; **Grignasco:** S.r.e. telefono 0163 41.86.17; **S. Maurizio d'Opaglio:** [redacted] 96.667; **Lesa:** telefono 0322 76.697; **Piedimulera:** telefono 0324 83.188; Volontari cri P.A. Gres **Sizzano:** telefono 0321 82.05.60; **Nebbiuno:** G.o Vol. Amb. [redacted] Vergante: [redacted] 28.01.17.

GUARDIA MEDICA

Novara: telefono 0321 62.60.00; **Arona:** telefono 0322 51.61; **Borgomanero:** [redacted] 0322 81.500; **Domodossola:** telefono 0324 49.13.34; **Oleggio:** telefono 0321 96.00.47; **Omegna:** telefono 0323 86.81.11; **Stresa:** telefono 0323 31.844; [redacted] **(Pallanza):** telef. [redacted].13.18.

FARMACIE

A **Novara:** **Comunale**, villaggio Dalmazia, tel. 0321 43.10.03 (apertura dalle 8.45 alle 20,15 continuato; dalle 12,30 alle 15,15 a battenti chiusi, con obbligo [redacted] ricetta medica [redacted]onte e diritto addizionale di L. 3000) e **Comunale**, c.so Mazzini, 15 tel. 0321 39.95.13 (apertura con orario notturno dalle 8,45 alle [redacted] del giorno seguente; dalle 21,30 [redacted] 8,45 [redacted] battenti chiusi, con obbligo di ricetta medica urgente e diritto addiz. di L. 7500).

Per tutta la provincia, la reperibilità notturna sarà su chiamata, dietro presentazione di ricette mediche urgenti.

Landiona: *Casi*, [redacted] Carpignano Sesia, 7 tel. [redacted] 82.83.09.

Arona: *Dell'Ospedale (Algenon)*, c.so Liberazione, [redacted] [redacted]. 0322 24.24.33.

Oleggio: *Chimica Fortina*, [redacted] *Paracchini*, via Veryus, 11 tel. 0321 91.314.

Gozzano: *Mazzetti*, [redacted] Alessandro Manzoni, 22 tel. 0322 94[redacted].

[redacted] *Gentile*, via [redacted], 29 tel. [redacted].

Trecate: *Malrata*, via Garibaldi, 4 tel. 0321 71.283.

Verbania (Intra): *Nava*, p. Matteotti, 25 [redacted]. 0323 51.91.81.

Stresa: *Giuliano*, lg.lago, 40 [redacted]. [redacted]

Gravellona Toce: *Bernardini*, via Corridoni, 6 tel. 0323 84.00.77.

Domodossola: *Samonini*, p. Mercato, 6 [redacted]. 0324 24.23.10.

[redacted]: *Devasini*, [redacted], 51 tel. 0324 83.125.

Seppiana: *Calesia*, via Seppiana, 71 tel. 0324 56.388.

[redacted] spa
CONCESSIONARIA FIAT AUTO E VEICOLI [redacted]
RICERCA VENDITORI
INQUADRAMENTO ENASARCO
Tel. [redacted]

COMPRO ORO
Diamanti - Gioielli
Rolex - Orologi d'oro
anche d'epoca
max valutazione.
Tel. 0322.48437
Via XX Settembre 106 Arona

VENDESI
HOTEL RISTORANTE BAR
IN ZONA PANORAMICA [redacted]
Fax 0323.925257
[redacted]. 0323.924824

VENDESI
direttamente dal cost[redacted] APPARTAMENTI [redacted]
e BILOCALI in pronta consegna, [redacted]
San Martino vicinanze tutti i servizi (scuole, uffici, [redacted] banche, super[redacted], chiesa ecc...).
[redacted] FINITURE, Porta blindata, riscaldamento [redacted] oppi vetri, videocitofono, [redacted] abbinamenti posti au[redacted]
[redacted].451871 - [redacted]

TRIBUNALE DI [redacted]

Estratto del ricorso per la dichiarazione di morte presunta [redacted] [redacted] V.G. proposto da Sguazzini Maria il 21/3/2000, res. in Nebbiuno (No). È stata richiesta la declaratoria [redacted] presunta (ex art. 58 c.c.) [redacted] Sguazzini Pietro, nato a Fossano di Nebbiuno (No) il 28/2/1917 e res. a Novara, viale Roma, reparto Morsalli dell'Ospedale Maggiore, scomparso il 9/3/1990, senza più dare notizia di sé. [redacted] [redacted] chiunque abbia notizie dello [redacted] [redacted] farle pervenire [redacted] Tribunale [redacted] Novara entro [redacted] mesi dalla pubblicazione del presente estratto.
Novara, lì 13/10/2000
Sguazzini Maria

L'aeroporto è cresciuto in modo esponenziale: più di 16 milioni i passeggeri

Malpensa, due anni di proteste

E il 19 novembre un'altra marcia sullo scalo

Carlo Bologna

MALPENSA

Poco più di sedici milioni di passeggeri, tre milioni in più rispetto al '99; merci per oltre 211 mila tonnellate (+22,1%); 187.691 movimenti (+16,2%); dipendenti della Sea che sommati a quelli di altre ditte formano un esercito di 15 mila persone; una superficie totale di 2 milioni e 500 mila metri quadrati (come 501 campi da calcio); 110 compagnie aeree operanti; un fatturato di 910 miliardi (+24%) un utile di 83 (+36%).

Sono soltanto alcuni dei grandi numeri di Malpensa 2000, l'aeroporto europeo il tasso più alto di crescita che, a distanza di due anni esatti dalla sua esplosione, vuole continuare a correre.

Non ci stanno però sindaci e abitanti che vivono a ridosso del megascalo. Le comunità divise geograficamente e amministrativamente dal Ticino hanno riscoperto un altro elemento di identità proprio nel nome di Malpensa. «Uscirà anche un foglio di informazioni - annuncia Walter Allera, del Covest - che si chiamerà 'Ticinia' e sarà distribuito in Piemonte e Lombardia».

Una lotta contro «illegalità e soprusi» che anche in occasione del secondo anniversario del gigante della Sea ha fatto registrare nette prese di posizione. Questa volta proprio a Milano, dove è stata organizzata conferenza stampa per ribadire che «Malpensa deve rientrare nella legalità e ripartire dalle autorizzazioni avute».

«Probabilmente in Italia 86 comuni non contano a livello istituzionale - ha detto il sindaco di Castelletto Ticino, Francesco Viale - ma noi continuiamo a chiedere che chi ha fatto le leggi le faccia almeno rispettare. Un esempio? Non sono ancora stati noti i dati relativi al monitoraggio acustico voluto dal ministero dell'Ambiente in violazione dei diritti di trasparenza dei dati pubblici».

I sindaci hanno citato anche il rapporto fatto da esperti nominati dalla Comunità Europea spiegando «che ha confermato il mancato rispetto del Decreto del presidente del Consiglio dei ministri sulla tutela ambientale». «Non vogliamo chiudere Malpensa - ha aggiunto il vicesindaco di Taino, Carlo Castiglioni - chiediamo che si rispetti il progetto per cui è stato realizzato».

All'incontro di ieri sindaci e comitati avevano invitato tutte le controparti. «Si è visto soltanto - racconta Allera - che ha parlato ha preso molti appunti. Noi avevamo invitato tutti, dai ministri alla Regione Lombardia. Speravamo che fosse l'occasione, per chi la pensa diversamente, di confutare le nostre tesi. Nessuno ha fatto».

E per levare alta ancora una volta la voce di 86 Comuni e dei loro abitanti è stato confermata l'ennesima marcia su Malpensa, saltata il 15 ottobre a causa dell'alluvione. La nuova data è domenica 19 novembre, con ritrovo alle 9,30 a Vizzola Ticino. Alle 10 tutti davanti all'aeroporto.

Una delle proteste a Malpensa. La prossima manifestazione è in programma domenica 19 novembre. Hanno già aderito 86 amministrazioni i comitati di cittadini che si battono illegalità e soprusi» che accompagnano la crescita dell'aeroporto

La vittima è un autista trentenne delle corriere Pirazzi

Scontro fra auto e moto uccide giovane di Arona

ARONA

A distanza di soli due giorni dall'incidente di Dormelletto in cui è morto un giovane svizzero residente ad Angera, un'altra disgrazia della strada, un paio di chilometri più avanti, in direzione di Arona. La vittima è trentenne, Paolo Silvestri, che abitava ad Arona in Vignetta 2/a. E' accaduto l'altra sera, poco dopo le 19,30, lungo via Milano, a un centinaio di metri dal ponte di ferro.

Paolo Silvestri era alla guida della propria moto dopo aver percorso via General Chinotto stava immettendo in Milano per far rientro nella propria abitazione. Forse a causa di un'errata manovra il giovane non avrebbe rispettato il segnale dello stop e sarebbe entrato in via Milano nello stesso istante in cui stava arrivando dal ponte di ferro una Bmw. E' stato uno scontro frontale. L'auto ha travolto la e poi trascinato il giovane per una ventina di metri prima di scaraventarlo a terra. La morte è stata istantanea. Traffico subito bloccato, tentativi di soccorso. Sono giunti gli agenti della Polstrada, la cui è sul parallelo viale Baracca, e un'autoambulanza con un medico che non potuto fare altro che constatare l'avvenuto decesso.

Paolo Silvestri con i genitori. Il padre Mario è pensionato della Bitumi. Lascia anche Simona, la sua ragazza: si dovevano sposare tra qualche cinque anni lavorava come autista alla ditta di autolinee Pirazzi di Nebbiuno, sulle colline del Verbano. Il titolare, Enzo Pirazzi, è rimasto sconvolto quando ha saputo dell'incidente.

«Paolo - ha detto Pirazzi - era un bravissimo ragazzo, coscienzioso e puntuale. Aveva tutte le capacità che si richiedono per svolgere un mestiere impegnativo e di responsabilità come il nostro. Non proprio ad immaginare come sia potuta accadere una simile disgrazia. Senz'altro qualcosa di cui non siamo a conoscenza».

Martedì Paolo non era in servizio con il pullman e aveva approfittato per fare un giro in sella alla nuova moto. Stava rientrando per l'ora di . A circa un chilometro dall'abitazione un tragico destino l'ha fermato per sempre. [s. bott.]

Paolo Silvestri aveva anni

A Oleggio

Ruspa si ribalta e va fuori strada

OLEGGIO. Ha suscitato grande cordoglio in paese la morte di Mario Mognetti, 60 anni, abitante in via Bertagna, in località San Giovanni. L'incidente che è costato la vita a Mognetti si è verificato l'altro pomeriggio, alle 16.30, sulla statale 32 a Bellinzago. L'operaio era alla guida di un escavatore, che è stato tamponato sulla salita in direzione di Arona da un camion che trasportava sabbia.

L'escavatore è finito nella piccola scarpata sottostante, imprigionando l'operaio, che è rimasto ucciso dalle gravissime lesioni riportate. Per liberare il corpo dalle lamiere dovuti intervenire i vigili del fuoco, attivati anche per liberare la sede stradale dalla sabbia.

Sull'incidente sono in corso gli accertamenti da parte degli agenti della polizia stradale di Novara, che è intervenuta sul posto coadiuvata da una pattuglia della stradale di Borgomanero. In seguito allo scontro la statale il lago Maggiore è rimasta chiusa al traffico per quasi quattro ore. [m. g.]

Borgomanero, il giovane lascia la moglie e tre figli

Muore ingegnere di 33 anni tutto nel mondo della scuola

BORGOMANERO

Grande cordoglio ha destato in città il decesso dell'ingegner Cesare Savoini, di 33 anni. L'ha stroncato un melanoma. Era molto noto in città nell'ambiente scolastico: insegnava da alcuni anni Elettronica e sistemi all'istituto industriale «Leonardo da Vinci».

Savoini stato docente che a Novara: prima all'istituto professionale «Bellini», poi all'istituto tecnico industriale «Omar». Sia a Novara che a Borgomanero Savoini ha lasciato un eccellente ricordo fra colleghi e studenti, sia per la competenza professionale che per la disponibilità dimostrata nei confronti degli alunni.

Il giovane prof aveva appena vinto il concorso per una cattedra scolastica ed era in attesa del posto definitivo. Svolgeva anche attività come libero professionista, con studio in via Alfieri: era specializzato nella progettazione di impianti elettrici. Savoini lascia la moglie, Donatella Cerri ed i figli Francesco, Emanuele e Benedetta. I funerali si sono svolti ieri pomeriggio con una grande partecipazione. [m. g.]

Cesare Savoini aveva 33 anni e insegnava all'istituto «Da Vinci» di Borgomanero

Biandrate, l'azienda chiede dichiarazione di fallimento

«Decori & decori» in tribunale è cassa integrazione per 97

BIANDRATE

La proprietà della «Decori & Decori» ha portato i libri in Tribunale per ottenere il fallimento della società. E' già stato nominato un curatore fallimentare. L'azienda, che conta 97 dipendenti si trova in via Valsesia 44, è specializzata in carte da parati ed arredamento e decorazioni per interni.

Il mese scorso la proprietà aveva comunicato agli esponenti sindacali la decisione di chiudere lo stabilimento di Novara dopo la scoperta che il portafoglio ordini previsto era in realtà inferiore. La «Decori & Decori» aveva però effettuato l'anno scorso e nei primi mesi del Duemila parecchi investimenti in previsione di un fatturato molto più alto. «La verifica sul budget ordini - dice il sindacalista Gianni Cristofanelli - è stata effettuata all'inizio dell'estate. In questi mesi purtroppo non è stato fatto nulla per evitare di portare i libri in Tribunale».

Ieri c'è già stato un primo incontro dei rappresentanti sindacali il curatore fallimentare ed è stata prospettata la strada della integrazione straordinaria, per un anno, per tutti i dipendenti. Questo periodo dovrebbe essere sufficiente a garantire i 97 addetti rimasti senza lavoro ed a trovare soluzioni alternative. «Il 31 ottobre - dice Cristofanelli - avremo un ulteriore incontro col curatore fallimentare per esaminare nel dettaglio la proposta di integrazione e per cominciare a trovare delle soluzioni». [m. g.]

centro abbronzatura
SUN GARDEN
ORARIO CONTINUATO 10.00 - 20.00
MARTEDI - SABATO

PROMOZIONE ABBRONZATURA + MASSAGGIO

martedì Trifacciale + Shiatsu
~~Lire 13.000~~ Lire 10.000

giovedì Doccia
~~Lire 18.000~~ Lire 13.000

venerdì Lettino Alta Pressione + Shiatsu
~~Lire 30.000~~ Lire 20.000

NOVARA - Via della Pace, 50
(100 mt. Penny - traversa c.so Risorgimento)
tel. - *www.sungarden.it*

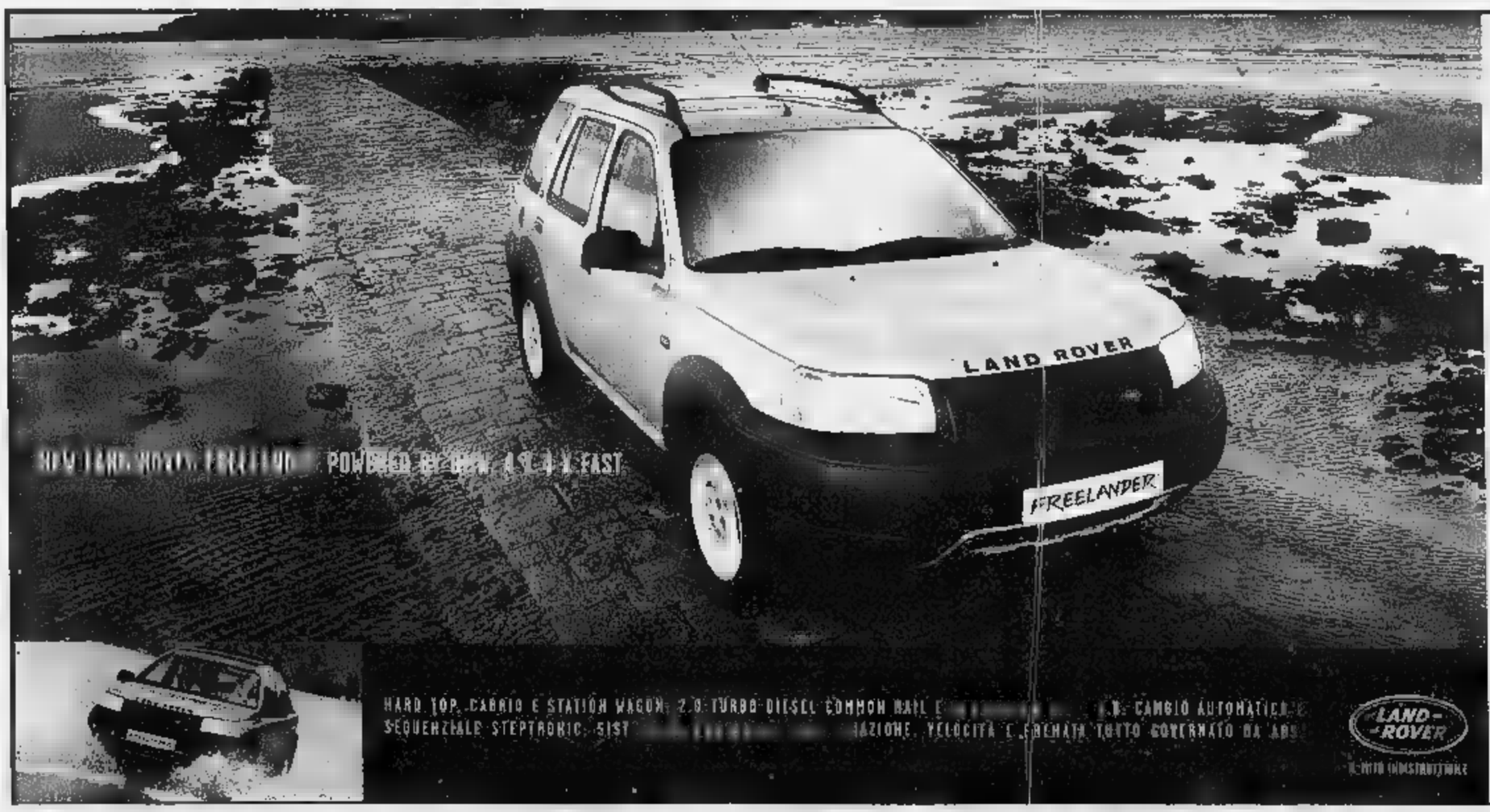

Vi aspettiamo anche sabato 28 e domenica 29 ottobre

presso i Concessionari Esclusivi per le province Novara e Verbania

Autonova
Azienda certificata ISO EN UNI 9001

NOVARA
S.S. 32 del Sempione
Km. 5,800 (per Arona)
Tel. 0321.622211

www.autonova.it

Prestige cars

BORGOMANERO
Via Novara, 318
Tel. 0322.846588

VERBANIA
Via Renco,
Tel. 0323.571350

LA VERA QUALITÀ DI UN ABITO LA RICONOSCI ANCHE DAI DETTAGLI.

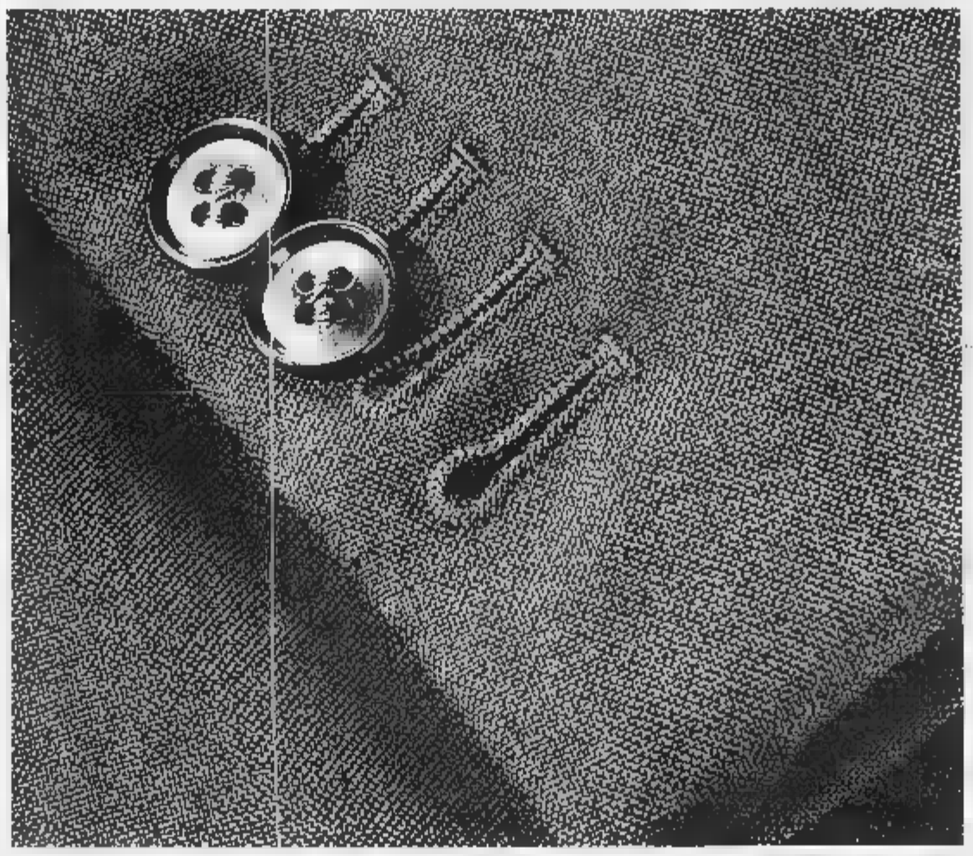

TUTTA LA QUALITÀ DI UN ABITO DI ~~700.000~~

A SOLE 250.000

GRAZIE
ad un'eccezionale fornitura di tessuti pregiati biellesi
e ad una confezione sartoriale in assortimento limitato
VESTIFRANCHI
oggi è in grado di proporvi un'offerta di grande qualità
ad un costo puramente aziendale.

Abiti in tessuti di tasmania, Principe di Galles,
gessati, uniti, pettinati... realizzati esclusivamente
in pura lana 100%,
disponibili in tutte le taglie,
anche le conformate.

APERTO LA DOMENICA POMERIGGIO

VESTIFRANCHI

BIANDRATE - 500mt dall'uscita aut. TO/MI - Tel. 032[illegible]04.50

Verbania, l'ha deciso il giudice per l'udienza preliminare. Contrari pm e parti civili

Uccise la moglie, si all'abbreviato

Il muratore potrà godere dello sconto di pena

Aristide Ronzoni
VERBANIA

Sarà processato con rito abbreviato il 22 novembre dal tribunale verbanese Antonio La Monaca, il muratore di 53 anni che il giugno dell'anno scorso a Intra uccise a colpi di pistola la moglie, Givanna Fornaro, di 45. Subito dopo il delitto l'uomo, sconvolto, tentò di togliersi la vita.

La decisione è di ieri ed è stata presa dal giudice per l'udienza preliminare Rosanna Calzolari che si è così definitivamente pronunciata sulla richiesta inoltrata il 19 luglio dagli avvocati difensori Giovanni Giacovelli e Alessandra Bianco. Si erano dichiarati contrari sia il pubblico ministero Marco Mescolini che gli avvocati di parte civile, Gabriele Pipicelli e Antonello Viviano.

Antonio La Monaca deve rispondere di omicidio aggravato e del possesso dell'arma del delitto, una pistola calibro 25. Non era presente all'udienza che si è tenuta ieri a palazzo di giustizia. In sostanza il gup si è pronunciato in merito all'eccezione avanzata dall'accusa che ritiene non ammissibile al rito un imputato di reato grave condannato con una sentenza contro cui, a fronte di una pena relativamente mite, non è possibile appellarsi.

Antonio La Monaca, di 53

Medesima istanza avevano sostenuto gli avvocati dei familiari della vittima, parti civili al processo, secondo cui la stessa natura del rito abbreviato (prevede lo sconto un terzo della pena) impedirebbe la valutazione dell'equilibrio tra circostanze aggravanti e attenuanti. Quesito che il gup non ha inteso risolvere ma che verrà logicamente sciolto nel corso del processo in sede di quantificazione della condanna.

Il delitto profondamente la città. Amici scenti dei coniugi La Monaca avevano ricordato come negli ultimi tempi la coppia avesse vissuto momenti difficili per il loro matrimonio. Frequenti litigi, talvolta anche violenti, generati dalla gelosia dell'uomo nei confronti della consorte. A scatenare il raptus uxoricida sarebbe stato proprio l'ennesima lite tra marito moglie.

La donna era andata far visita alla figlia e dopo pochi minuti lui l'aveva raggiunta. Ancora diverbio, l'ennesimo, il vano tentativo della giovane di riappacificarli. E poi la tragedia che si consumò pochi secondi. Sette colpi di pistola raggiunsero Giovanna Fornaro che accasciò esanime sul pavimento.

IN BREVE

OMEGNA

Chi vide l'auto contromano?

Chiunque abbia visto una vettura percorrere contromano la superstrada tra Ornavasso e Gravellona Toce la mattina di sabato 14 ottobre (verso le 11) e possa fornire informazioni su un incidente avvenuto in quel tratto, è pregato di telefonare all'avvocato M.Grazia Daverio (0323/61304, pomeriggio). [r. s.]

Sicurezza e lavoro, proposta

Una proposta operativa sulla sicurezza sul lavoro viene presentata dalla Cna Artigianato domani alle 11 nella sede di via San Bernardino. Intervengono il presidente Cna Gualtiero Costanza, il segretario Pier Michele Mocellini e Carlo Torretta, del Dipartimento sicurezza della Cna nazionale. [s. r.]

VERBANIA

Intra, moduli per l'alluvione

La circoscrizione di Intra informa che nella sede di via Restellini è possibile ritirare ogni giorno tra le 16 e le 19 fino al 30 ottobre i moduli per il risarcimento dei danni dell'alluvione. I moduli vanno recapitati al Comune in municipio o all'Ufficio tecnico a Intra. [s. r.]

I rifiuti del nubifragio

Il ConSer Vco ha inviato ai Comuni una circolare per regolamentare l'afflusso all'area smaltimento dei materiali provenienti dagli eventi alluvionali. I rifiuti possono essere conferiti suddivisi in terra e fango da spazzamento strade, detriti organici depositati dalla piena del lago e rifiuti ingombranti per lo svuotamento di locali. Le tre tipologie saranno trattate in modo da valorizzare il materiale riciclabile. Il consorzio terrà una contabilità elativa al rifiuto alluvionale conferito, per ridurre al minimo gli oneri finanziari a carico dei Comuni. [s. r.]

VERBANIA

Convegno per l'ambiente

«Ambiente 2000: per prevenire, cambiare, partecipare. Strumenti per la protezione ambientale in provincia del Vco»: è il tema della conferenza il programma dalle 10,30 domani al Tecnoparco di Verbania-Fondotoce. Parteciperanno l'assessore Alberto Zacchera, il direttore dipartimento Arpa Gianpiero Fornara, il direttore generale Arpa Walter Vescovi. Modera Mario Salomone. [r. l.]

Assemblea a Villa

Sisma, da novembre per 140 operai

VILLADOSSOLA. Assemblea, ieri pomeriggio, per i lavoratori della Sisma che ancora in integrazione dopo la chiusura dello stabilimento avvenuta un anno fa. I sindacati hanno radunato presso la sala consiliare del municipio di Villadossola i dipendenti del complesso siderurgico che ancora stati riassorbiti dal ciclo produttivo, circa 130-140 persone. Una riunione tesa a spiegare l'accordo siglato giorni addietro in Regione sull'avvio della mobilità.

In sostanza per metà dei lavoratori Sisma, cioè quelli che non sono stati richiamati al lavoro in questi mesi dalla Pso, cessa la copertura della cassa integrazione. Dal primo novembre verrà avviata la mobilità attraverso l'iscrizione nella speciali liste all'ufficio del lavoro di Domodossola, iscrizione che i dipendenti potranno fare a partire del 2 novembre in poi. [re. ba.]

Verbania, il diessino Arcangelo D'Alessandro

Consigliere a giudizio per minaccia ai vigili

VERBANIA

Deve rispondere di minaccia a pubblico ufficiale: Arcangelo D'Alessandro, consigliere comunale nel gruppo Ds, comparirà davanti al giudice il 15 dicembre. La scorsa estate la polizia municipale sorprese a tarda sera alcuni ragazzini che in sella ai loro motorini scorrazzavano sotto i portici del municipio e sul lungolago pallan- arrecando disturbo alla quiete pubblica. Intorno alla pattuglia dei vigili urbani, intenti a valutare le sanzioni da applicare anche per effetto di una precisa ordinanza del sindaco, si era radunato un crocchio di curiosi.

Inevitabilmente era sorta una discussione tra i ragazzi fermati, alcuni cittadini e gli agenti di polizia municipale a cui sarebbe stata contestata dal pubblico presente eccessiva severità. Arcangelo D'Alessandro si era allora avvicinato presentandosi quale pubbli- amministratore e in quanto tale, a dire, interessato alla questione. Pur avendo declinato generalità e ruolo, i vigili urbani lo avrebbero ignorato rifiutando-

Arcangelo D'Alessandro consigliere comunale a Verbania nel gruppo Ds comparirà davanti al giudice il 15 dicembre

gli spiegazioni sull'accaduto. Da qui la frase pronunciata da D'Alessandro che avrebbe detto più o : «Va bene, ne parlerò domani sindaco e con il comandante della polizia municipale». Un'affermazione ritenuta minaccio nei confronti dei pubblici ufficiali. «L'accusa non trova fondamento - commenta l'avvocato Carmine Rongo -. A nostro avviso è la semplice anticipazione di atto di controllo che un amministratore pubblico è sentito di compiere nell'esercizio del proprio mandato». [a. r.]

TRATTORIA del SOGGIORNO
In occasione dell'80° Anniversario porta in tavola i
Sapori d'Autunno
Venerdì 27 Ottobre
Dal bosco...profumi e sapori.
£. 60.000
Vino incluso
Venerdì 3 Novembre
Fritto misto Piemontese.
£. 55.000
Vino incluso
Venerdì 10 Novembre
Fassone Piemontese brasato al Gattinara.
£. 50.000
Vino incluso
E' gradita prenotazione
Bruna e lo chef cucina Elvio Vi aspettano per trascorrere piacevole serata in questa antica Trattoria.
GATTINARA - Via Cernaia, 2 - Tel. 0163.82.68.96 - Chiuso il Lunedì

AGENZIA TERRITORIALE PER LA CASA DELLA PROVINCIA DI
Via Boschi, 2 - 28100 Novara - tel. 0321.473275 - fax 0321.478798
E.mail: Legale@atc.novara.it
Avviso gara per asta pubblica
Questa Amministrazione ha indetto n gare per l'aggiudicazione di contratti per lavori di manutenzione in edifici di proprietà A.T.C. In particolare:
- n. 10 gare per "Opere edili" - Importo complessivo presunto lire 625.000.000. Categoria prevalente OG/1 - n. 5.593 alloggi in varie località della Provincia di Novara e VCO.
Le gare sono fissate per i giorni 27/11/2000 e 7/12/2000; - n. 10 gare per "Opere elettriche" - Importo complessivo presunto lire 215 Categoria prevalente OG/11 - n. 5.593 alloggi in varie località della Provincia di Novara e VCO.
Le Gare sono fissate per i giorni 28/11/2000 e 7/12/2000. - n. 10 gare per "Opere idrauliche, da fabbro e antincendio" - Importo complessivo presunto lire 570.000.000. Categoria prevalente OG/11 - n. 5.593 alloggi in varie località della Provincia di Novara e VCO. Le gare sono fissate per i giorni 29/11/2000 e 11/12/2000 - n. 4 gare per "Opere da impiantistica" - Importo complessivo presunto lire 180.000.000 Categoria prevalente OG/11 - n. 5.259 alloggi in località di Provincia di Novara e VCO.
Le gare sono fissate per i giorni 30/11/2000 e 11/12/2000. - n. 4 gare per "Opere da fabbro" - Importo complessivo presunto lire 105.000.000. Categoria prevalente OG/1 - n. 5.259 alloggi in varie località Provincia di Novara e VCO.
Le gare sono fissate per i giorni 30/11/2000 e 11/12/2000. - n. 1 gara per "Opere di pulizia e sgombero arredi" - Importo presunto lire 50.000.000 Categoria prevalente OG/1 - n. 5.593 alloggi in varie località della Provincia di Novara e VCO.
La Gara è fissata per i giorni 1/12/2000 e 12/12/2000 - n. 1 gara per "Opere di disinfestazione e derattizzazione" - Importo presunto lire 50.000.000. Categoria prevalente OG/1 - n. alloggi in varie località della Provincia di Novara e VCO. La gara è fissata per i giorni 1/12/2000 e 12/12/2000. - n. 3 gare per "Opere di spurghi fognari" - Importo complessivo presunto lire 145.000.000. Categoria prevalente OG/1 - n. 5.593 alloggi in varie località della Provincia di Novara e VCO.
Le gare sono fissate per i giorni 1/12/2000 e 12/12/2000 - n. 3 gare per "Opere da falegname e vetri" - Importo complessivo presunto lire 105.000.000. Categoria prevalente OG/1 - n. 5.593 alloggi in varie località della Provincia di Novara e VCO
Le gare sono fissate per i giorni 1/12/2000 e 12/12/2000.
Le offerte dovranno pervenire all'A.T.C. entro ore 13 del giorno 24/11/2000.
L'aggiudicazione il criterio del prezzo più sull'importo lavori a corpo a base di gara (art. 21 Legge 109/94). Durata contratto, 1 anno. La Ditta interessata potranno richiedere copia integrale del all'Ufficio Legale dell'Agenzia richiesta. È esclusa la trasmissione degli atti via fax
Novara, lì 19/10/2000
IL DIRETTORE GENERALE
G. Ricciardi

LUNEDÌ: Tuttosoldi
MERCOLEDÌ: Tuttoscienze e Net TV
VENERDÌ: TorinoSette (solo Torino)
SABATO: Specchio e TuttolibriTempoLibero
DOMENICA: Tuttoaffari (solo Torino)
LA STAMPA

A Novara, il CESCOT Piemonte la CONFESERCENTI Prov.le di Novara e V.C.O.
ORGANIZZANO TRE CORSI DI FORMAZIONE PROFESSIONALE per:
AGENTI - RAPPRESENTANTI DI COMMERCIO
Utile all'iscrizione al Ruolo Agenti presso Camera Commercio
AGENTI DI AFFARI IN MEDIAZIONE IMMOBILIARE
Utile all'iscrizione al Ruolo Professionale
SOMMINISTRAZIONE ALIMENTI E BEVANDE
Per chi intende iscriversi al Rec, quale titolare di pubblico esercizio (bar, ristorante, paninoteca)
AFFRETTATEVI!!!
I TRE CORSI AVRANNO INIZIO NEI PROSSIMI GIORNI
E LA PARTECIPAZIONE SARÀ LIMITATA A NON OLTRE 22 ISCRITTI
PER INFORMAZIONI ED ISCRIZIONI:
0321/61.20.41
CONFESERCENTI VCO
Baluardo Lamarmora, 2/b - 28100 Novara
oppure presso gli uffici di Verbania, Arona, Borgomanero, Oleggio

autosalone SOLAUTO
di Miroballi & C. s.n.c.

GOZZANO (No)
Via Beltrami 101/103
Tel. 0322.955221
FAX 0322.956407
VENDITA e ASSISTENZA MULTIMARCHE
autovetture - fuoristrada - veicoli commerciali
IMPORTAZIONE DIRETTA CARRELLI GIAPPONESI NUOVI e USATI
TOYOTA - NISSAN - YALE - KOMATSU - MITSUBISHI
CON RISPARMIO FINO AL 50%
NOLEGGIO ED ASSISTENZA IMMEDIATA
PROMOZIONE PARTICOLARE
SU VETTURE IN PRONTA CONSEGNA
FULL OPTIONAL
Nuova Punto - Toyota Yaris - Focus 1.6/1.8 TDi Berlina e SW - Nuova Stilo Benzina e Diesel - Audi A3 TDI
Polo - Golf IV Berlina e TD - Bora e Passat SW

FINANZIAMENTI FINO A 60 MESI SENZA ANTICIPO

L'ingegner Radici dell'Enel smentisce che siano state aperte: «Anzi, hanno funzionato da filtro»

«L'Ossola è stata salvata dalle dighe»

Hanno trattenuto 14 milioni di metri cubi d'acqua

DOMODOSSOLA

«Le dighe hanno salvato l'Ossola da guai peggiori». Chi parla è Ettore Radici, direttore del Servizio Business dell'Enel di Domodossola, responsabile di quelle dighe che nei giorni dell'alluvione hanno suscitato timori ed apprensione in Ossola.

«La diga - spiega Radici - è una sicurezza per chi abita a valle. Nei giorni di pioggia abbiamo trattenuto 14 milioni di metricubi di acqua, che altrimenti si sarebbe riversata nei fiumi. E' uscita in pratica la metà dell'acqua entrata nelle dighe»

Nei giorni dell'alluvione era circolata la voce di pericoli per alcuni paesi situati a valle. Si era anche parlato di evacuazioni perchè l'acqua tracimava dagli sbarramenti.

«Abbiamo un regolamento di Protezione Civile da rispettare - aggiunge -. Ho solo fatto uscire l'acqua che era entrata in diga. Questo avviene con l'apertura degli scarichi superficiali. Nel caso di Codelago, Cavalli e Camplicciolli ho mandato dei fax alla Prefettura per avvisare che avremmo potuto superare le portate normali. Si tenga presente che l' Antrona è la valle dov'è piovuto di più. Solo venerdì 13 ottobre sono caduti qualcosa come 335 millimetri di acqua in 24 ore. Un'enormità».

C'è anche chi, tra i sindaci, ha avanzato l'ipotesi che si "approfitti" delle piene per ripulire i bacini.

«Ci vorrebbero giorni a svuotare una diga e pulirla - dice Radici -. In questi casi è vero il contrario. Sassi, detriti, legname restano nella diga: a valle è uscita solo acqua e anche questo è stata una salvezza per i paesi».

Un discorso generale quello dell'importanza delle dighe, che già era stato esposto dai sindaci nell'incontro a Domodossola con il ministro Livia Turco. Se con i gestori italiani delle dighe il dialogo è possibile, difficile diventa il rapporto con i proprietari delle dighe svizzere. Il problema è che queste dighe "scaricano" in territorio italiano, come avviene per quelle della val Vaira che alimentano il fiume Diveria che attraversa la valle Divedro. Un problema che i sindaci hanno chiesto di affrontare a livello di rapporti bilaterali.

Nei giorni scorsi l'ingegner Radici dell'Enel ha avuto un confronto chiarificatore con gli esponenti della Lega Nord dell'Ossola. I seguaci ossolani di Bossi erano usciti nei giorni postalluvione criticando sia la gestione delle acque da parte del Magistrato del Po, sia l'Enel per l'apertura delle dighe. Un volantino che era stato ripreso dal senatore leghista Marco Preioni e trasformato in una interrogazione parlamentare. L'incontro dell'altra sera ha permesso all'ingegnere dell'Enel di spiegare le procedure e quanto avvenuto nei giorni di emergenza. [re. ba.]

Meno piogge, più nubifragi

Il futuro secondo il meteorologo

VERBANIA

Eventi «estremi» come il nubifragio che ha colpito il Piemonte e altre zone d'Italia si sono verificati in quantità e violenza crescente e a scadenze sempre più ravvicinate a partire dagli Anni '80. E per il futuro non si intravvedono al momento elementi che possano variare questa tendenza. L'ha dichiarato, nel corso di un incontro promosso dal Lions Club Verbania all'hotel Serenella di Feriolo, il colonnello Mario Giuliacci, responsabile delle previsioni meteo elaborate dalla Epson Italia per i telegiornali delle reti Mediaset e per i siti Internet.

«Il dissesto del territorio - ha precisato il meteorologo di Canale 5 - indubbiamente esiste. Ma solo il dieci per cento dei danni dell'ultima alluvione può essere imputato all'incuria dell'uomo di fronte agli elementi della natura che si scatenano in modo inarrestabile».

Intervenendo in particolare sulle variazioni del clima, Giuliacci ha rilevato che queste si riscontrate in ogni epoca storica: «Ciò che però caratterizza l'ultimo ventennio - ha aggiunto -, sono i profondi cambiamenti intervenuti in un periodo così breve e che in passato potevano interessare l'arco di almeno un secolo. Sono, insomma, senza precedenti mutamenti forti e rapidi».

Nel periodo considerato in Italia si registrano estati più calde di circa un grado mentre la pioggia è diminuita in media ma paradossalmente è cresciuto il numero di nubifragi. Anche il clima invernale fa registrare temperatura aumento di quasi un grado più siccità, meno neve e meno nebbia. In autunno si segnalano invece piogge in crescita.

Tali condizioni dovute tra l'altro ad aumento della intensità delle radiazioni solari eventi più frequenti e intensi di «nino» e «nina», posizione anomala dell'anticiclone delle Azzorre e soprattutto aumento dei gas serra. Proprio all'effetto serra sono collegati importanti studi e ricerche che coinvolgono anche il Cnr di Verbania e che potrebbero portare in futuro soluzioni agli attuali problemi. Per i prossimi anni almeno, comunque, condizioni climatiche resteranno quelle delineate. Fosco Spinedi, meteorologo di Locarno Monti presente all'incontro dei Lions, ha confermato in linea di massima l'esistenza anche a livello locale delle tendenze espresse da Giuliacci. [s. r.]

Il colonnello Mario Giuliacci

Vco prima emergenza del Governo

Domani il Consiglio dei ministri su Macugnaga e tutta la viabilità

VERBANIA

Il ministro dei Lavori pubblici Nerio Nesi si è impegnato a portare domani al Consiglio dei ministri il problema strada di Macugnaga e dell'intera viabilità del Vco. E' la prima informazione giunta dall'incontro sulle strade della provincia che si è svolto nel tardo pomeriggio ieri a Roma ministero. Non solo per parlare ricostruzione ma per impostare un piano di ne delle vie di comunicazione del Vco.

L'incontro era stato concordato la scorsa settimana, al termine del «vertice» in Prefettura Nesi dall'assessore regionale Ettore Racchelli con parlamentari e amministratori del Vco. Con Racchelli, gli altri assessori regionali William Casoni e Ugo Cavallera, i parlamentari Marco Zacchera e Marco Preioni, il Prefetto Maria Fiorella Scandura, il presidente della Provincia Ivan Guarducci, il sindaco di Macugnaga Tiziano Iachini.

Dal confronto emerge la delicatezza dei problemi della strada di Macugnaga. Opere principali necessarie una galleria un vallone, con previsioni di costo rispettive di 90 e 10 miliardi e tempi di esecuzione di quasi anni e mesi. In precedenza però occorre monitorare la situazione geologica delle zone interessate e al riguardo si cercherà di procedere la maggior rapidità possibile.

Al Governo è stato chiesto un pacchetto di interventi per la viabilità complessiva del Vco ammontante 1200 miliardi. Piena soddisfazione per l'esito dell'incontro è stata espressa da Racchelli: «E' importante - dice l'assessore - che come ho esplicitamente richiesto non si sia parlato solo di riparazione dei danni, ma di tutti gli interventi strutturali già da tempo delineati e necessari per migliorare la rete viaria della provincia e la sua sicurezza». «Ci sembra - aggiunge il presidente Guarducci - che il ministro abbia pienamente riconosciuto la gravità della nostra situazione al punto che ha definito quella del Vco come la prima emergenza conseguente all'alluvione». Ora attende il decreto speciale del consiglio dei ministri sulla base della richieste avanzate. L'onorevole Zacchera e l'assessore regionale Casoni auspicano che dopo questo incontro il Governo si fino in fondo le responsabilità. [s. r.]

In alto Ettore Racchelli sotto il ministro Nerio

Residenza "VILLA MUSSI" BAVENO - LAGO MAGGIORE

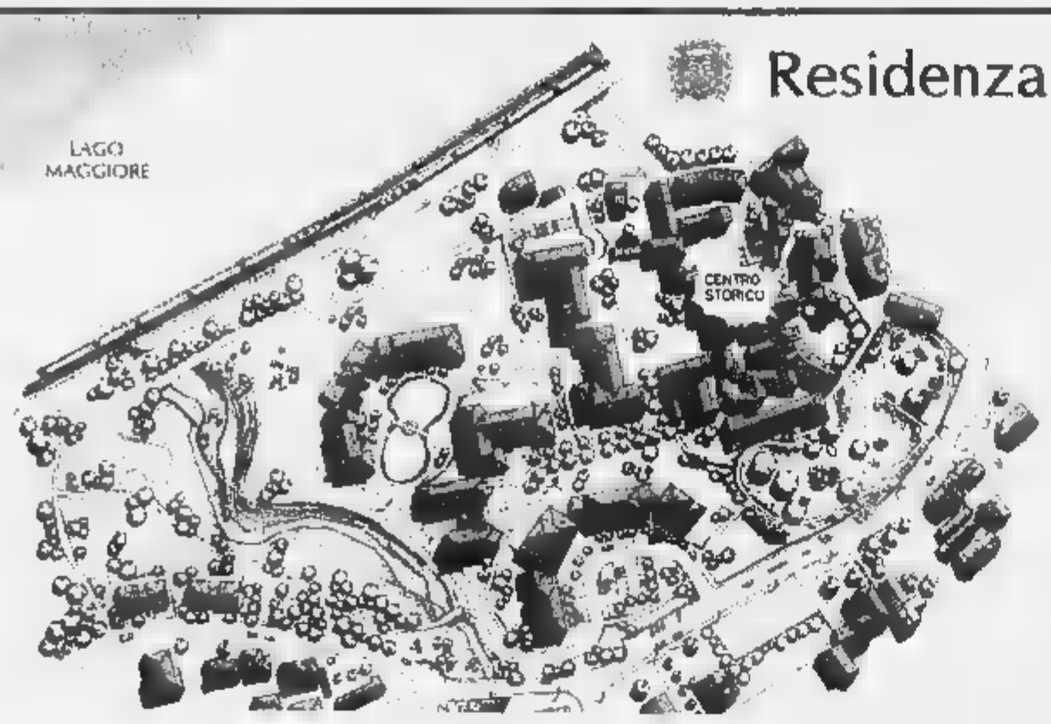

- 50.000 mq DI PARCO E VERDE SONO LA CORNICE DI QUESTO SPLENDIDO COMPLESSO AFFACCIATO SUL LAGO MAGGIORE
- PROGETTATE CON NOI LA VOSTRA SOLUZIONE ABITATIVA SIA COME CASA VACANZE O COME PRIMA CASA
- PREZZO CONTENUTO CON PAGAMENTI PERSONALIZZATI
- FINITURE DI PREGIO. UNA RESIDENZA DI PRESTIGIO

COME ARRIVARCI:

- AUTOSTRADA A8 - A26 (MILANO - GRAVELLONA TOCE)
- USCIRE A BAVENO POI IMBOCCARE LA SECONDA STRADA A DESTRA
- PROSEGUIRE PER 100 mt CIRCA
- STRADA STATALE 33 DEL SEMPIONE
- SEGUIRE PER ARONA, STRESA, BAVENO
- DOPO IL PONTE IMBOCCARE LA PRIMA STRADA A SINISTRA, POI LA SECONDA A DESTRA
- PROSEGUIRE 100 mt CIRCA

UFFICIO VENDITE in cantiere SABATO E FESTIVI - Via Cavalli Tel. 0323.922727 - Cell. 0347.7933920

Lounge
VIS VIVA
INTERNATIONAL CAFE' DISCOTEQUE
PRESENTA
I Nuovi Incredibili VENERDI' sotto
GRAVELLONA LOMELLINA
Via XX Settembre 33 - A Km da Vigevano
Tel. 0381.650005 - INFOLINE 0335.6038860

UMBERTO SMAILA IN
SMAILA'S DAYS
INAUGURAZIONE
VENERDI' 27 OTTOBRE
IN OPERAZIONE FREE DRINK "ON INCLUSIVE"
Pagando il biglietto all'ingresso hai diritto di bere quanto vuoi per tutta la notte.
Incredibile ma vero !!!!!!!!!!!!!!!!!!!!

Oggi l'ultimo modello che gli alluvionati devono presentare ai rispettivi Comuni di residenza

Sfollati in albergo, come avere i rimborsi

I moduli anche sul sito Internet della Protezione civile

Nuovo «flash» sui moduli per il risarcimento-danni provocati dall'alluvione, in distribuzione presso i Comuni sul territorio: oggi La Stampa pubblica il documento per coloro che hanno trovato una sistemazione in albergo. E' possibile ritagliare la pagina del giornale e fotocopiarla per presentare la richiesta danni, chi usa la rete può anche scaricare direttamente il testo da Internet cliccando sull'apposito sito: www.protezionecivile.it. Sempre in tema di moduli, la Confesercenti mette a disposizione le proprie sedi per aiutare i commercianti colpiti dall'alluvione a redarre la stima dei danni e a presentare la richiesta del contributo per il ripristino dell'attività. Ecco dove rivolgersi: Torino, corso Principe Eugenio 7d (tel. 011/52201); Ciriè, via Vittorio Emanuele (tel. 011/9212205); Cuorgnè, via Giovanni Trione 3 (tel. 0124/657307-68075); Ivrea, via Circonvallazione 56 (tel. 0125/641266); Moncalieri, Piazza Caduti 3 (tel. 011/644132). Tranne Torino, negli altri casi la stessa linea serve da telefono e da fax.

Confesercenti darà un aiuto a compilare i questionari

Quanto alle imprese, la Camera di commercio di Torino annuncia la sospensione del pagamento del diritto annuale per le imprese danneggiate, altrimenti fissata al 31 ottobre. Il provvedimento, disposto con ordinanza del ministero dell'Interno, è riferito all'anno in corso «per le sole persone fisiche , società ed enti (anche in qualità di sostituti di imposta) che alla data del 13 ottobre 2000 avessero il domicilio o la residenza, la sede legale o operativa, nei comuni le cui abitazioni e i cui immobili sono stati oggetto di ordinanza sindacale di sgombero per inagibilità totale o parziale a causa dell'alluvione». Prendete nota: nuove informazioni su tempi e modalità del pagamento del diritto annuale saranno disponibili per i soggetti interessati sul sito Internet della Camera di commercio: www.to.camcom.it (e naturalmente sui media).

Sul fronte degli aiuti, Legambiente ha presentato ieri l'iniziativa intitolata «I comuni della solidarietà», mirata a creare un ponte fra le comunità alluvionate di Piemonte e Valle d'Aosta con il resto del Paese. In particolare, si tratta di gemellare i comuni colpiti con 22 località (Seveso, Piolteilo, Pomigliano, Eboli e Ravello sono state le prime ad aderire) per impegnarsi nella ricostruzione di infrastrutture modeste per dimensioni ma non per questo meno significative: parchi-giochi, scuole etc.Da parte sua, Legambiente si occuperà di coordinare il tutto, mettendo in contatto i bisogni dei centri alluvionati con la generosità del resto d'Italia. Chi è interessato troverà tutte le informazioni del caso visitando il sito www.legambiente.com o telefonando al numero 02/28.70.140. Impegno, quello degli ambientalisti, che non preclude riflessioni - e talora polemiche - sulle cause di un evento giudicato «evitabile». Come? Bloccando le speculazioni edilizie sugli argini e nelle aree golenari dei fiumi, frenando la cementificazione del territorio, intervenendo sui piani regolatori, controllando minuziosamente l'escavazione degli alvei fluviali: in una parola, rispettando l'ambiente che ci ospita.

SCHEMA DOMANDA
sistemazione)

ALLEGATO A (Autocerti

Al Sig.Sin

di .....

Il sottoscritto ..... nato a ..... il ..... residente a ..... Via ..... n. ..... Codice Fiscale .... località ..... n. ..... Comune di ..... ove dimorava abitualmente e stabilmente, distrutto o dichiarato ..... n. ..... totalmente parzialmente inagibile con ordinanza sindacale a seguito degli alluvionali verificatisi dal 13 ottobre 2000.

CHIEDE

Di beneficiare del contributo mensile previsto dell'articolo 3, dell'Ordinanza Ministro dell'Interno del 18 ottobre 2000 per provvedere all'autonoma sistemazione del nucleo familiare.

A tal fine dichiara

Ai sensi del comma 3 dell'articolo 3 della legge 15 maggio 1997, n. 127 e successive modifiche ed integrazioni:

1. che alla data del 13 ottobre 2000 dimorava in modo abituale e/o stabile nell'alloggio sito in Comune di ..... località ..... Via ..... n. .....
2. che tale alloggio è stato distrutto o dichiarato totalmente o parzialmente inagibile con ordinanza sindacale n. ..... del .....;
3. che il proprio nucleo familiare convivente nell'alloggio suddetto è così composto:
   - .....
   - .....
   - .....
   - .....
   - .....
   - .....
4. Che ha provveduto o intende provvedere all'autonoma sistemazione predetto nucleo familiare mediante:

affitto in altro alloggio situato in Comune di ..... Via ..... n. .....

oppure

altra sistemazione alloggiativa (indicare quale) ..... in Comune ..... Via ..... n. .....

5. che la suddetta autonoma sistemazione è avvenuta o avverrà a decorrere dal giorno ..... per un periodo presunto di mesi .....

Il sottoscritto dichiara inoltre di rinunciare espressamente alla richiesta e/o utilizzazione di alloggi provvisori messi a disposizione dalla Pubblica Amministrazione o da altri Enti e conseguenza dell'assegnazione del contributo richiesto con la presente istanza.

Contributi per l'autonoma sistemazione dei nuclei familiari

il .....

FIRM

Dal 5 al 10 febbraio 2001

LA STAMPA RITORNA TRA I BANCHI DELLE SCUOLE MEDIE INFERIORI DI TUTTA ITALIA

con il grande progetto didattico **"La Stampa in classe"** riservato ai ragazzi di 1ª, 2ª, 3ª media.

E' un percorso di lettura "critica" del quotidiano da sviluppare attraverso esercizi guidati, che può essere affiancato alla programmazione ordinaria nella prima metà di febbraio.

L'insegnante interessato ad aderire con la sua classe dovrà compilare **con precisione** il tagliando qui a fianco pubblicato.

Tale tagliando dovrà pervenire **entro il prossimo 20 novembre al n° di fax 011/568.24.96**, solo dopo che l'insegnante abbia ben definito:
- il numero degli studenti partecipanti;
- il numero delle copie da acquistare;
- l'indirizzo, preciso e dettagliato, dell'edicola dove avverrà l'acquisto.

Il materiale per sviluppare gli esercizi (guida, opuscoli, etc.) sarà inviato gratuitamente ed unicamente alle classi aderenti entro fine gennaio 2001.

Le copie di LA STAMPA **dovranno essere acquistate** dagli studenti **ogni giorno dal 5 al 10 febbraio compresi*.**

Per informazioni:
800-243614

Compilare chiaramente in stampatello.

SCUOLA MEDIA: (denominazione per esteso e numero)

Classe e sez.

Via N

Città Prov. C.a.p.

Tel. / Preside
(pref.) (abbonato)

Nome e cognome dell'insegnante

N° allievi partecipanti N° COPIE CHE ACQUISTERANNO (previsione realistica)

NOME DELL'EDICOLA DOVE AVVERRÀ L'ACQUISTO

Via N C.a.p.

Città Prov. Tel. / Cellulare
(pref.) (abbonato) (pref.)

Nome e cognome del TITOLARE DELL'EDICOLA

LA STAMPA

N.B.: Sono necessarie precisione e completezza dei dati, con particolare riguardo al "n° copie/acquisto" (la previsione deve essere realistica) e al "nome e indirizzo edicola": per quest'ultimo dato suggeriamo di prendere contatto con l'edicola scelta. Ricordare poi agli studenti di effettuare l'acquisto unicamente presso tale edicola.

*** Il progetto ha piena validità didattica solo se sviluppato tutti i giorni: gli studenti sono pertanto invitati a recarsi in edicola quotidianamente.**

ATTENZIONE: Non verranno accettati tagliandi incompleti o compilati in modo generico.

Stasera lo spettacolo di prosa scritto da Luigi Fioretta si abbina alla raccolta fondi

Scene familiari stile Anni Trenta

Verbania, al Vip recita la «Cumpagnia dul dialett»

Paolo Crivellaro

VERBANIA

Solidarietà e teatro a braccetto stasera al teatro Vip di Intra. La «Cumpagnia dul dialett da Intra» sale in palcoscenico per raccogliere fondi a favore della casa di riposo «Maurizio Muller». Lo storico gruppo teatrale intrese, sempre pronto a dare mano alle iniziative benefiche, ripropone il suo ultimo lavoro, «Vita da tücc i dì». Lo spettacolo è firmato Luigi Fioretta ed aveva già riscosso grande successo. La commedia compie un percorso originale e nuovo.

L'autore ha ambientato il testo negli Anni Trenta, riproponendosi far vedere le evoluzioni e vicende della storia trasferendole, poi, ai nostri giorni. Ricalcando le orme di quelle opere, soprattutto cinematografiche, che narrano le epopee di famiglie e discendenze. Seppur, fedele allo spirito dei suoi personaggi, ancora una volta la drammaturgia riguarda la storia di una famiglia comune, una delle tante. Due giovani innamorati: le presentazioni alle loro famiglie, il fidanzamento, le nozze, poi l'arrivo del primo figlio. In parallelo si sviluppa anche un'altra storia d'amore, i protagonisti, due vicini di casa, hanno però già una bella età. Tutto rose e fiori. Il pepe alla vicenda è messo dalla suocera. Invidiosa, prepotente, gelosa e invadente. Così lo scorrere della vicenda subisce alcune variazioni e colpi di scena dove viene lasciato allo spasso al divertimento. Un piccolo bimbo e un dinamico sacerdote contribuiranno a risolvere le questioni che si intrecciano nel lavoro teatrale. Nei due atti e un prologo, diretti da Germano Scaccabarozzi sono in scena: Emiliana Scolari, Luigi Lucbetta, Giuliana Buggin, Gianni Bolognesi, Michele De Nicola, Federico Gagliardi, Vincenzo Cerutti, Renato Cavallaro, Rossana Broggini, Eliana Comoli, Piero Menzio, Marco Morandi. Le musiche d'epoca sono eseguite al pianoforte dal maestro Dino Delusi. S'inizia alle 21. Biglietti a 20, 15 e 12 mila per i tre settori del teatro.

La compagnia intrese si lega alla solidarietà

Italia-Usa, confronto in jazz

Domo, con contrabbasso e batteria ritmi moderni e sonorità elettriche

Robert Stewart con i Ground Spike, si era esibito al Galletti sabato scorso

DOMODOSSOLA

Con il concerto di questa sera cala il sipario su «Jazz a Domo», la rassegna che ha visto, nel capoluogo ossolano, i rappresentanti più prestigiosi del genere musicale. A chiudere la manifestazione saranno due artisti di estrema bravura: il contrabbassista italiano Paolino Dalla Porta ed il batterista americano Paul Motian. A salire per primo sul palco del teatro Galletti, alle 20,45, sarà Paolino Dalla Porta, il versatile compositore mantovano che ha suonato con i nostri saxisti del Jazz. Michel Petrucciani, Enrico Rava, Billy Cobham, Paul Bley, sono alcuni dei talenti con i quali ha collaborato. A Domodossola avrà al suo fianco il tromba-flicorn-ista canadese Kenny Wheeler, solista di grande talento tra i più richiesti al mondo. La tromba ben si amalgama con il flauto di Riccardo Luppi, il piano di Stefano Battaglia e la batteria di Bill Elgart. Dalla Porta ha inciso oltre sessanta dischi ed ha al suo attivo una tournée in Australia e Stati Uniti con il suo spettacolo multimediale «I am on my way to you». Nel '94 il suo disco «Tarasp» è stato recensito con quattro stelle dalla rivista americana «Down Beat». Alle 22,30 sarà la volta di Paul Motian. Il batterista sbarca a Domo con il bassista Marc Johnson ed il saxofonista Chris Potter. Un assetto a lui congeniale per aver suonato per molto tempo con Bill Evans e Scott La Faro. Paul Motian è stato tra i primi batteristi a lavorare in un modo originale sullo spazio musicale: le linee create dagli strumenti s'intrecciano in un disegno tridimensionale che ricorda, fatte le debite proporzioni, le polifonie fiamminghe.

Il concerto di questa sera promette modernità di ritmi e fascino di sonorità elettriche. Elementi di continuità con lo spettacolo di ieri che ha visto protagonisti Myra Melford e Paolo Fresu. La manifestazione è stata organizzata dal Jazz Club Malatesta con il patrocinio di molti enti pubblici e privati, tra i quali Provincia, Regione e Comune di Domo. Si può dire, tuttavia, che l'iniziativa ha messo in mostra un pubblico competente che ha seguito con attenzione i concerti e, ancora di più, è stato trascinato dalle atmosfere che ogni notte si vivono al Jazz Club Malatesta, grazie alle esibizioni dei Ground Spike. Il gruppo domani sera torna sul palco del Galletti per una esibizione il cui incasso andrà a beneficio degli alluvionati. [f. r.]

E domani i Ground Spike tornano in scena a favore degli alluvionati

Torna alle 21 il Festival di San Gaudenzio

Note sacre in Basilica con Bach e Respighi

NOVARA

Ancora un concertista di fama, Andrea Macinanti, per il Festival di musica sacra «Isabella Leonarda», in programma stasera alle 21 nella Basilica di San Gaudenzio. Musiche di Bach e Vivaldi caratterizzano il appuntamento con la rassegna partita in primavera, e che ha portato nel capoluogo tanti interpreti acclamati, come il Simone Pedroni.

Stasera alle 21 incontro con le opere di Johann Sebastian Bach e Ottorino Respighi: Macinanti eseguirà alcune sinfonie, seguite dal Preludio in la minore, il Preludio in re minore e il Preludio in si bemolle Respighi. Il programma della serata si chiude con due brani di Bach, un «Adagio» e la «Ciaccona dalla partita Bww 1004». La rassegna, promossa dalla Fabbrica Lapidea e dall'associazione I Gaudenziani, sta riscuotendo molto successo tra gli appassionati di musica classica e ad ogni appuntamento si registra, in Basilica, il tutto esaurito.

Qualche nota sull'organista. Macinanti, diplomato in organo, clavicembalo e canto in conservatori di Bologna e Parma, ha suonato nelle maggiori sedi concertistiche internazionali. Ha inciso vari cd; è membro dell'Accademia Filarmonica di Bologna, direttore editoriale della rivista «Arte organaria e organistica» ed insegna organo e canto gregoriano al conservatorio Martini di Bologna.

L'organista Andrea Macinanti

Il costo del biglietto d'ingresso è di 12 mila lire interi, 8 mila i ridotti. I biglietti si possono reperire a «Il tempio della musica», «Mondo Musica», «Olivieri Dischi», «Tune Dischi» e Libreria Edizioni Paoline.

La musica è protagonista anche a Oleggio, venerdì alle 21 nella parrocchiale dei Santi Pietro e Paolo. L'organista Alberto Sala esegue un ricco programma con musiche di Bach, Bossi, Picchi e Petrali. L'appuntamento oleggese è inserito nel programma della Provincia di Novara. [c. m.]

E' rock demenziale a Nebbiuno: suona la band «I Resti del Carlone»

Risate Zelig con Claudio Batta

Novara, ancora cabaret al «Battisti»

NOVARA. Il trio di Andrea Trecate si esibisce dalle 22,30 al «White Horse», al Torrion Quartara. Genere, fusion funky.

NOVARA. Claudio Batta è il protagonista della serata di cabaret al «Battisti Music Cafè». Attualmente fa parte del gruppo Nbc Zelig (Natural Born comedians) Laboratorio di Teatro-Cabaret allo Zelig di Milano. Nel 1998 ha condotto il programma radiofonico mattutino «Il Dottor Buonumore» in onda su Radio 105 Network dalle 6 alle 10.

MOMO. Appuntamento con la «Pigs Band» di Angelo Cutaia e le sue canzoni stravolte al «Marcus Club» di Alzate.

Nuovo appuntamento con le danze latino-americane al «Phenomenon», lungo la statale del lago d'Orta.

BORGOMANERO. Arrivano da Varese e si chiamano «Pop Heart»: stasera dalle 22 in concerto al «Crazy Bull Cafè». Propongono un sound pop molto raffinato.

Claudio Batta si esibisce al Battisti

Si balla su tre piani alla discoteca «Rocca» con musica commerciale e revival. Dalle 23.

NEBBIUNO. I «Resti del Carlone» dalle 22 si esibiscono al «Molly Malones». Eseguiranno le loro covers di rock demenziale.

STRESA. Saranno i «4 in condotta» in concerto dalle 22 al «Camelot Pub» via Vit. Si festeggerà anche il compleanno di Davide Pepe.

Le covers rock dei «Money Talks» per la serata musicale live del «B-Side» di via Cairoli. Appuntamento dalle 22.

MILANO. Una raffinatissima vocalist per la serata live «Scimmie», in via Lodovico il Moro. Si tratta di Laura Fedele, di scena dalle 22.

MILANO. Serata di cabaret compagnia di Italo Giglioli, di dalle 22 al «Dee Dee's Dinner» di via Paravia. Italo Giglioli, comico varesino, bandi professione e narratore di barzellette per passione, in decina d'anni di attività ha messo in evidenza una grande bravura artistica, riconosciuta da tutti gli addetti ai lavori.

A cura di Marco Piatti

AZIENDA TERRITORIALE PER LA CASA DELLA PROVINCIA DI NOVARA
Via Boschi, 2 - 28100 NOVARA
Tel. 0321.473275 - Fax 0321.476798 - E-mail: Legale@atc.novara.it
Avviso di gara per asta pubblica
Questa indetto 5 gare per esecuzione lavori di Manutenzione Straordinaria:
1) risanamento copertura completa, compreso lattoneria ed opere murarie, edificio in Villadossola - Viale Sicilia, 12/14/16.
Importo a base di gara Lire 190.000.000 (Euro 98.128,61) di cui Lire 70.000.000 (Euro 36.151,98) per oneri per la sicurezza. Categoria prevalente OG1.
Gara fissata per il giorno 4/12/00 in 1ª seduta e il 18/12/00, in 2ª seduta. Termine presentazione domande il 1/12/00 ore 13. Tempo di esecuzione 90 giorni.
2) Rifacimento della copertura completa, compresa la pavimentazione, dei box seminterrati situati in Novara, Via Juvara angolo Via Spreafico.
Importo a base di gara Lire 122.668.000 (Euro 63.352,73) di cui Lire 12.000.000 (Euro 6.197,48) per oneri per la sicurezza. Categoria prevalente OG1.
Gara fissata per il giorno 4/12/00 in 1ª seduta e il 18/12/00 in 2ª seduta. Termine presentazione domande il 1/12/00 ore 13. Tempo di esecuzione 50 giorni.
3) Rifacimento della copertura completa, compreso lattoneria ed opere murarie, edificio in Domodossola - Via Aldo Moro, 9. Importo a base di gara Lire 160.000.000 (Euro 82.633,10) di cui Lire 60.000.000 (Euro 30.987,41) per oneri per la sicurezza. Categoria prevalente OG1. Gara fissata per il giorno 4/12/00, in 1ª seduta e il 18/12/00 in 2ª seduta. Termine presentazione domande il 1/12/00 ore 13. Tempo di esecuzione 90 giorni.
4) Formazione di nuova canna fumaria in acciaio inox esterna al fabbricato, sostituzione caldaiette, formazione di nuovi impianti a gas metano, formazione di bocchette di aerazione, edificio in Cerano, Via Cantelli, 15/17 e 19/21. Importo a base di gara Lire 000 (Euro 130.521,82) di cui Lire 24.500.000 (Euro 12.653,10) per oneri per la sicurezza. Categoria prevalente OG1. Gara fissata per il giorno 4/12/00, in 1ª seduta e il 18/12/00, in 2ª seduta. Termine presentazione domande il 1/12/00 ore 13. Tempo di esecuzione 180 giorni.
5) Formazione di nuova canna fumaria in acciaio inox esterna al fabbricato, sostituzione , formazione di impianti a gas metano, edifici in Domodossola, Via Mozzanino, 10. Importo a base di gara Lire 142.000. (Euro 73.936,66) Lire 18.000.000 (Euro 9.296,22) per oneri per la sicurezza.
Categoria prevalente . Gara fissata per il giorno 4/12/00, in 1ª seduta e il 18/12/00, in 2ª seduta. Termine presentazione domande il 1/12/00 ore 13. Tempo di 100 giorni.
L'aggiudicazione avverrà con il criterio del prezzo più basso, con applicazione dell'art. 21, comma 1 bis Legge 109/94.
La ditte interessate potranno richiedere copia integrale bando all'Ufficio Legale dell'Agenzia con richiesta scritta, escludendo la trasmissione via fax.
Novara, li 19 ottobre 2000
IL DIRETTORE GENERALE G. Ricciardi

SYNERGIE LAVORO TEMPORANEO
Società internazionale di lavoro temporaneo
Aut. Min. n.39/1999
RICERCA
1 MECCANICO mezzi pesanti (SY01)
1 OPERAI (SY02)
1 PER COSTRUZIONI LEGGERE (SY03)
1 PROGETTISTI INIEZIONI TERMOPLASTICHE E PRESSOFUSIONI conoscenza disegno meccanico (SY04)
3 OPERATORI ELETTROEROSIONE con 2/3 anni di esperienza (SY05)
3 SU E NUMERICO con esperienza di officina (SY06)
4 OPERATORI CAD MODELLAZIONI SOLIDE 3D (SY07)
3 MAGAZZINIERI (SY08)
CUCITRICI (SY09)
CUOCHE E (SY10)
Inviare C.V. con autorizzazione al dati personali a:
Synergie Italia Tel. 0321.442488

stasera

AL CINEMA

NOVARA

VIP. Tel 0321-[illegible]
L'uomo senza ombra con Kevin Bacon
Feriali festivi e prefestivi [illegible]
21. Mercoledì riposo. Lunedì non disponibile [illegible]

ARALDO Tel 0321-624.626
Il mio piede sinistro (Versione originale sottotitolata in italiano)
Ore 20.30 feriali festivi e prefestivi L. 12.000 ridotto [illegible]

FARAGGIANA Tel 0321-627.676
CHIUSO PER FERIE

ELDORADO. Tel 0321-624.158
La famiglia del professore matto
Ore 20.25 22.45 Feriali festivi e prefestivi [illegible]
15.000 ridotto 9000 [illegible] anni L. 11.000 [illegible]
sabato dopo le 24 [illegible] feriale 9.000

VITTORIA. Tel 0321-523.395
CHIUSO

SACRO CUORE. Tel 0321-46.54.84
Magnolia (Versione originale sottotitolata in italiano)
Feriali festivi e prefestivi L. 12.000, ridotto [illegible]
Mart. feriali e mercoledì prefestivi posto unico L. 8.000

PERNATE

SANT'ANDREA
OGGI RIPOSO

ARONA

SAN CARLO Inf. orario su segr. tel 0322 - 240.506
Una relazione privata (Lungometraggio, ingresso L. 8.000 o con tessera) 21
Lire 10.000 rid [illegible]

BELLINZAGO

VANDONI.
OGGI RIPOSO

BORGOMANERO

MODERNO. Tel 0322 - 82.151.
Cavalcando col diavolo 20,15; 22,15
11.000, 8000. fer. 8000

[illegible] 1 Tel 0322 - 81.741
L'uomo [illegible] ombra con Kevin Bacon
Ore 20.15 22.15 Lire 11.000 [illegible] (lun. fer. L. 8000)

NUOVO SALA 2 Tel 0322 - 81.741
La famiglia del professore matto.
con Eddie Murphy Or 20.15 22.15
Lire 11.000, rid. 8000 (lun fer. L. 8000)

NUOVO SALA 3 Tel 0322 - 81.741.
Fbi protezione testimone. Bruce Willis
Ore 20.15. 22.15
Lire 11.000, rid 8000 (lun fer. L. 8000).

CAMERI

BALLARDINI. Tel 0321 - 51.95.23
Fantasia 2000, or. 21.
Ingresso L. 7 con tessera abbonam

CASTELLETTO TICINO

SALA1. Tel 0331 - 914.285 per informazioni orari e prenotazioni: feriali 18.30-21.30 sabato-domenica 14.30-21.30.
The story of us (versione in lingua originale) ore 20 e **Faccia di Picasso** con Massimo Ceccherini Or 22.50. Lire 13.000; rid 9000

METROPOLIS SALA2. Tel 0331 - 914.285.
F.B.I. protezione Testimoni. con Bruce Willis
Or 20.20. 22.20 Lire 13.000, rid 9000

METROPOLIS SALA3. Tel 0331 - 914.285
Cavalcando col diavolo con Tobey Maguire Or 20; 22.30, Lire 13.000, rid. 9000.

METROPOLIS SALA4. Tel [illegible] - 914.285
La ragazze del Coyote Ugly
Or 20.30. 22.40 [illegible] 13.000, rid 9000.

METROPOLIS SALA5. Tel 0331 - 914.285
La famiglia del professore matto.
con Eddie Murphy Or 20.10 22.40. Lire 13.000, rid 9000

METROPOLIS SALA6. Tel 0331 - 914.285
L'uomo senza ombra. Kevin Bacon.
Or 20,20. 22,50 [illegible] 13.000 rid 9000

METROPOLIS SALA7. Tel 0331 - 914.285
La tempesta perfetta, George [illegible] ney or. [illegible] e **U-571.** Matthew Mc Conaughey, or 22.30 Lire 13.000, rid [illegible]

DOMODOSSOLA

CORSO MULTISALA 1. Info. su segr. tel. 0324 - 240.853.
[illegible] RIPOSO

CORSO MULTISALA 2. Info. su segr. tel. [illegible] - 240.853.
OGGI RIPOSO

CINE 1 SALA 1. Info. su segr. tel 0324 - 242.045
OGGI RIPOSO.

CINE 1 SALA 2. Info. su segr. tel 0324 - [illegible].
OGGI RIPOSO

GHEGGIO

CINE TEATRO Tel 0321 - 91.183.
[illegible] RIPOSO Or.: 21,15.

GOZZANO

NUCCIOLE Tel 0323 - 61.459.
OGGI RIPOSO

GRATORIO
OGGI RIPOSO.

OMEGNA

S. PELLICO Info e prezzi spettacoli al numero di segr. telefonica 0321 - 777.122.
OGGI RIPOSO.

VERBANIA

SOCIALE (INTRA). Info e prezzi spettacoli al numero di segr. telefonica 0323 - 401.940.
The Golden Bowl - La coppa d'oro
Or 20.15 22.30

VIP Info e prezzi su segr. tel 0323 40.19.40
Teatro dialettale.

SOCIALE (PALLANZA) SALA 1. Info. orari e prezzi spettacoli al [illegible] segr. tel. 0323 - 501.964.
La famiglia [illegible] professore [illegible]
con Eddie Murphy. Or.: 20; 22,15

SOCIALE (PALLANZA) SALA2 [illegible] e prezzi spettacoli al numero di segr. tel 0323 - 501.964.
U-571 Or.: 20; 22.15.

nelle sale di

TORINO

ACCADEMIA p. [illegible] 7 bis T. 011 88.78.07 Il cerchio. Or 20.30, 22.30
[illegible] via [illegible] Salute 77/b, tel 216.078. El Dorado. Or 16. Il dottor T & le donne. Or 20,10, 22.30
ADUA 200 c. Giulio Cesare 67, tel 856.521. **Le ragazze del Coyote Ugly** Or 16; 18.10, 20.20; 22.30
ADUA c. Giulio Cesare 67, tel 856.521. **L'uomo senza ombra.** Or.: 18.45, 18.20,15; 22.30.
ALFIERI p.zza Solferino 2, tel 562.35.00 riposo
AMBROSIO MULTISALA c. Vittorio Emanuele II 52, tel. 547.007. Sala 1: **L'uomo senza ombra.** Or.: 16.30; 17,50. sala riservata Sala 2: **Il dottor T & le donne.** Or 15.30; 17.50 **L'uomo senza ombra.** Or.: 20.10, 22.30 Sala 3: **La [illegible]da per El Dorado.** Cartoni animati Or 16.30, 18.30 **The cell.** Or [illegible] 22.30.
CAPITOL v. San Dalmazzo 24, tel 540.605. **Faccia di Picasso.** Or 16 18.10, 20.20 22.30
CENTRALE v. C. Alberto 27, tel 540.110. **Seconda pelle (Seconda pieli)** Or. 16.15, 18.20, [illegible] 22.30
C. CHAPLIN 1 v. Garibaldi 32/d, tel 436 07 23. **Il dottor T & le donne.** Or 15.30; 17.50; 20.10, 22.30
C. CHAPLIN 2 v. Garibaldi 32/e, tel 436 07 23. **Solstizio d'estate.** Or 16; 18.10, 20.20, 22.30
CIAK c. G. Cesare 105, tel. 232.029. **La famiglia del professore matto.** Or.: 15,45; 18.20,15; 22.30
DORA v. Cramsci 9, tel 542.422. **U-571.** Or.: 15,20; 17,45; 20,10, 22,35
DUE GIARDINI - Sala Ninska v. Montalcone 62, tel. 327.2214. **L'amore che non muore.** Or.: [illegible] 15; 20,25; 22,30.
DUE GIARDINI - Sala Owen [illegible] 62, tel [illegible] **Dancer in the dark.** Or.: 14,45, 17,20, 19,55; 22,35.
ELISEO GRANDE p. Sabotino, tel. 447.52.41. Anteprima. **L'uomo senza ombra.** Or.: 15.30; 17,50, 20,10, 22,30
ELISEO BLU piazza Sabotino, tel. 447.52.41. **Qui non è il paradiso.** Or.: 15; 18.10, [illegible]
ELISEO NERO p. Sabotino, tel. 447.52.41. **Faccia di Picasso.** Or.: 15.15; 18.20, 20.30, 22.30
EMPIRE p. Vittorio Veneto 5, tel. 817.16.42. **Dancer in the dark.** Or.: 14,45; 17,20; 20; 22,40.
ERBA 1 c. Moncalieri 241, tel. 661.54.47. **Holy smoke.** Or.: 20, 22.30
ERBA 2 c. Moncalieri 241, tel. 661.54.47 [illegible]
ETOILE v. G. Bovio ang. v. Roma, tel. 530.353. [illegible] **60 secondi.** Or. 15.40, 18, 20.20, 22.40
FARO v. Po 30, tel. 817.33.23. **F.B.I. - Protezione testimoni.** Or.: 20, 22.30
FIAMMA corso Trapani 57, tel. 385.2057. **La famiglia del professore matto.** Or.: 15; 17,30; 20,22,30.
IDEAL c. Boccaria 4, tel. 521.4316. Chiuso per lavori.
IDRA v. Po 21, tel. 812.59.96. **Il canto paesi.** Or.: [illegible] 18.10, 20.20, 22.30.
IDRA v. S. Teresa 9, tel. 534.614. **Kippur.** Or.: 15; 17,30, 20, 22,30
LUX Galleria S. Federico, tel. 541.261. **La ragazze del Coyote Ugly.** Or.: 16; 18,10; 20,20; 22,30.
MASSIMO UNO v. Montebello 8, tel. 817.1048. Chiuso per lavori.
MASSIMO DUE v. Montebello 8, tel. [illegible]7.1048. Chiuso per lavori.
NAZIONALE 1 v. Pomba 7, tel. 812.41.73. **Cavalcando col diavolo.** Or. 16, 18.10, 20.20; 22.30
NAZIONALE 2 v. Pomba 7, tel. 812.41.73. **Ha solo fatto a pezzi mia moglie.** Or.: 16.15; 18.30; 20.30, 22.30.
OLIMPIA 1 v. Arsenale 31, tel. 532.[illegible]. **The golden bowl.** Or.: 14.45, 17,20, 19,55; 22,30.
OLIMPIA 2 v. Arsenale 31, tel. 532.448. **La strada per El Dorado.** Or.: 15,50, 17.50 **La lingua del santo.** [illegible] 10, 22.30
REPOSI v. XX Settembre 15, tel. 531.400. Sala 1: **La tempesta perfetta.** Or 15; 17.30, 20, 22,30 Sala 2: **L'uomo senza ombra.** Or.: 15, 17,30; 20, 22,30 Sala 3: **La famiglia del professore matto.** Or.: 15.45, 18, 20.15; 22,30. Sala 4: **Dr. T & the women** (in lingua originale. Or.: 15; 17.30, 20, 22.30. **Sala 5: The cell.** Or.: 15,15, 17.40, 20.05, 22,30
ROMANO Galleria Subalpina, tel. 562.01.45 [illegible]: 16,15; 18.20, 20.25, 22.30
[illegible] **RITZ** via Acqui 2, tel. 819.01.50. **L'amore che non muore.** Or.: 15; 18,10, 20.20; 22,30.
VALENTINO 1 Teatro Nuovo corso Massimo d'Azeglio 17, tel. 650.02.00 **Final destination.** Or.: 20,20; 22,30.
VALENTINO 2 [illegible] Nuovo c. M. d'Azeglio 17, tel. 650.02.00. **Il patriota.** Or.: 19; 22.
VITTORIA v. Roma 336, tel. 562[illegible]. **F.B.I. Protezione testimoni.** Or.: 15.50; 16.05; 20.20, 22.35.
TEATRO REGIO. Stagione [illegible]-01 [illegible] sinfonici e corali (8/11, 7/12, 3/2, 19/3, 2/4, 28/4, 12/5 ore 20,30 e 17/5 ore 15). Fino al [illegible] nuovi abbonamenti a L. [illegible] - 170.000 (ridotto), 70.000 (giovani). Biglietteria (ore 10,30-18). Tel. 011/8815241/242
PICCOLO REGIO G. PUCCINI. Piccolo Regio Laboratorio. 23 occasioni per capire come è fatta e si sviluppa la creatività artistica contemporanea. Fino al 31/10 vendita degli abbonamenti a 21 spettacoli a L. 140.000 e a 15 spett. a [illegible] L. 100.000. Biglietteria Teatro Regio (ore 10,30-18) tel 011 8815241/242.
ALBA TEATRO. Corso Giulio Cesare 67 - Tel 011 850.570 Non pervenuto
AUDITORIUM [illegible] Lingotto via Nizza 280. 20.30 turno rosso. Orchestra Sinfonica Nazionale della Rai 3° Concerto Stagione Sinfonica 2000-2001 [illegible] re LG [illegible] Musiche di Mendelssohn-Bartholdy, Petrassi, Beethoven. Palchetti fino 60.000 ingresso 35.000 ridotto giovani fino 18.000. Per inf. tel. 011 [illegible] - 8104961.
[illegible] Domenica musica 2000/2001. Fino a venerdì 3/11 è in corso la vendita dei nuovi abbonamenti (domenica 29/10 e mercoledì 1/11 esclusi). Palazzo della Radio - Via Verdi 31. Orario 10-18. Per informazioni tel 0118104653-8104961.

Tanti sconti esagerati.

50% 40% 30%

Dal 25 ottobre all'11 novembre.

Ecco alcuni esempi:

Pasta di Semola Voiello formati normali g 500 — £ 1.420
PER I TITOLARI AMICA SCONTO 30% — 995 (al Kg £ 1.990) €0.51

Succhi di Frutta Del Monte gusti assortiti conf. 4 pz. ml 800 — £ 3.640
PER I TITOLARI AMICA SCONTO 50% — 1.820 (al L £ 2.275) €0.94

Caffè Mauro Classico conf. 2 pz. g 500 — £ 8.320
SCONTO 40% — 4.990 (al Kg £ 9.980) €2.58

Fagioli Borlotti Dal Fresco conf. 3 pz. g 750 — £ 3.490
PER I TITOLARI AMICA SCONTO 40% — 2.095 (al Kg £ 2.795)

Müller Thurgau IGT ml 750 — £ 4.950
PER I TITOLARI AMICA SCONTO 40% — 2.970 (al L £ 3.960)

Lambrusco Castelvetro DOC ml 750 — £ 5.160
PER I TITOLARI AMICA SCONTO 40% — 2.995 (al L £ 3.995)

Camembert President g 250 — £ 5.720
40% — 3.430 (al Kg £ 13.720)

Gorgonzola Gim l'etto — £ 2.080
SCONTO 30% — 1.450

Tortellini Fini al prosciutto crudo g 250 — £ 4.790
PER I TITOLARI AMICA SCONTO 40% — 2.875 (al Kg € 11.500) €1.48

Gran Minestrone Bonduelle g 450 — £ 3.350
PER I TITOLARI AMICA SCONTO 50% — 1.675 (al Kg £ 3.772) €0.86

Docciaschiuma Vidal pino e eucalipto ml 250 — £ 3.890
PER I TITOLARI AMICA SCONTO 40% — 2.335 (al L £ 9.340) €1.21

Fabuloso Pavimenti profumazioni assortite L1 — £ 3.350
SCONTO 40% — 1.990 €1.03

Vetril Multiuso vaporizzatore ml 750 — £ 3.190
SCONTO 40% — 1.890 (al L £ 2.520) €0.97

Sole Piatti liquido L 1,5 — £ 2.490
PER I TITOLARI AMICA SCONTO 40% — 1.495 (al L £ 996) €0.77

Offerte valide nei punti vendita della Liguria, Piemonte e Valle d'Aosta dove sono presenti i prodotti promozionati salvo esaurimento scorte. I prezzi possono subire variazioni nel caso di eventuali errori tipografici, ritocchi o modifiche alle leggi fiscali. Trovi la carta "SpesAmica Club" nei Supermercati GS della Liguria, Piemonte e Valle d'Aosta che espongono la locandina e il regolamento. Gli sconti esclusivi, oltre premi prestigiosi, è subito valida ed è gratuita.

GS

Sa cosa voglio.

Crescente successo dell'attività sportiva nelle palestre

Fitness per chi vuol star bene

Si vuol migliorare la qualità della vita

NOVARA

Fitness, ovvero la ricerca dell'equilibrio fra tutte le funzioni del corpo puntando al benessere psico-fisico.

Attraverso il fitness, in poche parole, si cerca di migliorare la qualità della vita, e questo spiega il suo crescente successo presso ogni fascia di età.

Se è anche vero che il fitness è giovane, in pochi anni il concetto ha già subito una trasformazione: prima si pensava al semplice conseguimento della salute psicofisica, oggi viene interpretato in modo più complesso e ricco, come una componente essenziale di prevenzione per le situazioni di rischio per la salute.

Fare fitness è diventato un nuovo stile di vita, e significa educazione all'attività fisica adatta per ciascuno, alla corretta alimentazione ed anche ad un approccio positivo con la vita più in generale.

Basterebbero già queste ragioni per spiegare come mai oggi siano moltissimi a frequentare le palestre e praticare il fitness nelle varie espressioni, oppure recarsi nei negozi specializzati per acquistare gli attrezzi che consentono di praticare certi esercizi anche a casa propria.

Una piccola carrellata di esperti locali consente di farsi subito un'idea di dove si possa praticare il fitness in modo corretto. Da notare che nelle palestre citate si può entrare tutti i giorni, nelle ore più comode.

A Novara, in via Perazzi 54, ha sede l'Olympic Club. «In palestra l'età ideale per iniziare a praticare il fitness sono i quattordici anni - dice Stefano Pavon, che dirige la palestra - ma naturalmente ci si può avvicinare a qualsiasi età».

Anche nella palestra di Novara si possono trovare tutte le «specialità» che contraddistinguono il mondo del fitness: dall'aerobica allo steep, dal body building alle vere e proprie attività di palestra. Ma ci sono anche altre opportunità, come spiega Pavon: «Facciamo svolgere il pag, che consiste in una serie di esercizi che permettono di agire su gambe, addominali e glutei. Oppure pratichiamo la ginnastica antalgica: c'è un apposito istruttore che cura questa specialità, molto utile per combattere il dolore».

Da Novara a Romentino, dove, sulla Tangenziale Ovest 15 c'è «Crunch», un punto di riferimento per chi ama gli esercizi in palestra.

E' Lisa Rametta a raccontare i corsi più interessanti che si possono seguire: «Facciamo aerobica, steep, ma anche corsi di funky, un ballo americano che si esegue su musica rap con dei passi particolari».

A che cosa serve? «Intanto permette di praticare un'attività aerobica, che fa bene all'organismo, poi serve anche a dimagrire». Un altro corso è quello di touch-conditioning, un'aerobica con un pizzico di knikboxing: «Serve soprattutto alla difesa personale».

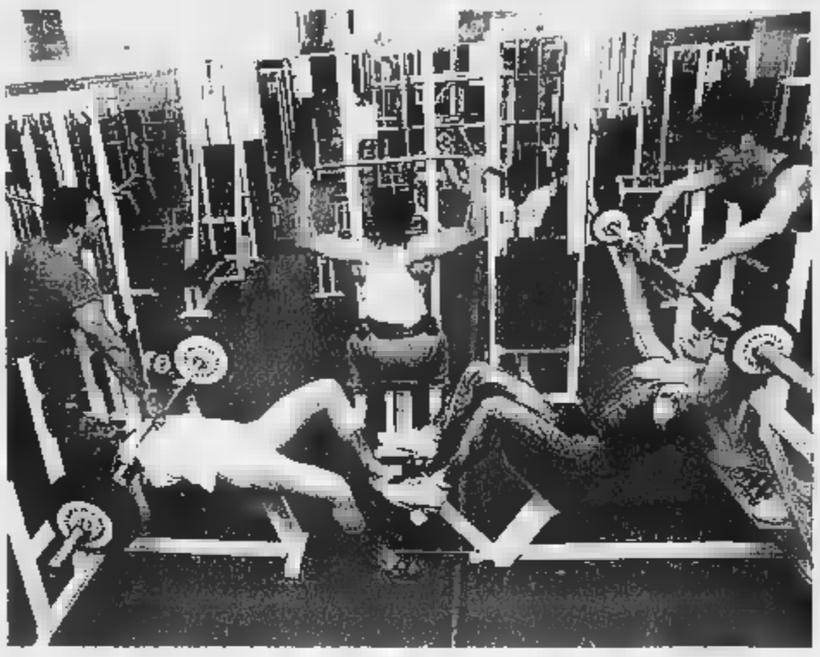

Dal semplice conseguimento della salute psicofisica, a componente essenziale di prevenzione per situazioni rischio per la salute. Fare fitness è diventato un nuovo stile vita, e significa educazione all'attività fisica adatta per ciascuno, alla corretta alimentazione ed anche un approccio positivo con la vita più in generale.

In queste palestre c'è sempre un istruttore professionista a disposizione, ma soprattutto si può impostare immediatamente un programma personalizzato: «Ogni iscritto dispone di una scheda personale - dice Lisa Rametta - e trova gli esercizi tarati espressamente per le sue esigenze e le sue caratteristiche fisiche». Che il fitness funzioni lo stanno a dimostrare gli entusiasti di questa disciplina, che sono in costante aumento. C'è chi lo fa per dimagrire, chi per tenersi in forma o magari riacquistarla, chi invece ha trovato nelle ore settimanali in palestra una valvola di sfogo, divertente ed utile, allo stress di tutti i giorni.

Fitness è sempre più sinonimo di buona salute, ma per questo occorre affidarsi a personale specializzato: ad esempio, ad Arona, in via Milano 71, c'è «Fitness First», un centro dove è possibile trovare ogni attrezzatura per qualsiasi esercizio, un punto qualificato ed aggiornatissimo per tutti gli appassionati di questo splendido sport-filosofia di vita.

Dall'aerobica al Body building

Fino alle pratiche di difesa personale

BORGOMANERO

A Gozzano, in via Novara 31, ha sede la «As Olimpic», diretta da Danilo Blefari, un altro indirizzo da annotare per chi ama il fitness. Anche qui naturalmente si possono praticare tutte le specialità, ed anche in questo caso abbiamo voluto chiedere di parlarci di una serie di esercizi un pò particolari che contraddistinguono la palestra.

«Noi facciamo, oltre all'aerobica ed al body building - dicono gli istruttori della palestra gozzanese - il life-pump, che è una miscela di aerobica e steep. Si usano i bilanceri del body e si fanno gli esercizi salendo e scendendo dallo scalino dello steep. Il tutto si fa a tempo di musica, così da renderlo molto piacevole. Infatti sta avendo grande successo».

A Gozzano si pratica anche l'aerobica per bambini, con esercizi più semplici e facili da apprendere.

«Ci siamo specializzati anche nelle arti marziali, come ad esempio il close-combat, che serve per la difesa personale, disarmando eventuali malintenzionati».

A Gozzano infine ci si può preparare in modo specialistico per gare in bicicletta, di atletica, o si può praticare una ginnastica presciistica personalizzata, adatta alle esigenze del singolo sciatore. Ed anche la palestra di via Novara è a disposizione ogni giorno, nelle ore più comode per chi vuole dedicarsi al fitness ed agli esercizi che servono a ridare tono al corpo ed a vivere in modo più gradevole.

Le palestre sono sempre più frequentate da appassionati di tutte le età

CRUNCH
Sala attrezzata Technogym
Sala Cardiofitness
APERTO TUTTI I GIORNI DALLE ORE 9.00 ALLE ORE 23.00
SABATO E DOMENICA DALLE 10 ALLE 17
PERSONALE ISEF QUALIFICATO
Tang. Ovest Ticino n. 15 - (NO)
Tel. 0321.867013

Vasto assortimento di
INTEGRATORI PER LO SPORT
ATTREZZATURE
Fitness First
elettrostimolatore palmare per lo sport e il fitness
PRESENTATI CON QUESTO AVVISO, AVRAI IL 10% DI SCONTO SUGLI INTEGRATORI E RICEVERAI LA NOSTRA FIDELITY CARD
COMPACT
322.248498

A.S. I.S.E.F.
OLIMPIC PALESTRA SPORT
C.O.N.I. F.I.L.P.I.
FORMA FISICA
FITNESS
&
DIVERTIMENTO
LUNEDI' - ... - ... 10,00 - 22,00
MARTEDI' - GIOVEDI': 12,00 - 22,00
SABATO: 15,30 - 18,30
GOZZANO Via Novara, 31 - Tel. 0322/94989

PALESTRA
OLYMPIC CLUB
Di Pavon & Mancin
Via Perazzi, 52
28100 NOVARA
Tel. 0321.451321
STEP
AEROSTEP
CORPO LIBERO
GINNASTICA ANTALGICA
TOTAL BODY CONDITIONING
G.A.G.
BODY BUILDING
CARDIO FITNESS

Dodo Rusconi ha approfittato della coppa Italia per fare esperimenti

Cimberio liquida la pratica Casale

Vince in trasferta con uno scarto di 26 punti

CASALE

La Cimberio archivia in un atto la pratica Casale. Nell'andata del secondo turno di Coppa Italia il quintetto di Dodo Rusconi è passato a Casale per 87-61. Senza Jacomuzzi, a riposo per una botta al gluteo riportata a Riva, la «Cimberio» ha girato a corrente alternata, quanto bastava per mettere a tacere le ambizioni di un Casale orgoglioso ma logicamente di gran lunga inferiore a livello tecnico.

La Krumiri (che milita in serie C) ha pagato dazio a due giocatori in particolare: Giadini e Zanatta che hanno fatto il bello e il cattivo tempo. «Giado», in particolare, è stato utilizzato da Rusconi in tutti i ruoli. L'allenatore varesino ne ha approfittato per provare diverse soluzioni: all'avvio si è visto un quintetto inedito con Giadini play e Ferrari, D'Ayala, Aimaretti e Prato. Una squadra «lunghissima» cui hanno fatto seguito altri espreimenti. Importante la prova di carattere di Prato: dopo un inizio sottotono che gli è costato la «panca», si è riproposto nella ripresa completamente trasformato realizzando praticamente tutto il bottino (14 punti) nel terzo e quarto tempo. Bene, accennato, anche Zanatta e Di Gioia che si è mosso bene sotto i tabelloni contro rivali esperti come il novarese Ciccio Martinetti (ex Vigevano) e il muscolare Robotti.

«Partite come queste - ha commentato il gm Milvio Cara - sono sempre difficili da interpretare nel loro risultato. Due categorie sono davvero tante per poter esprimere giudizi. Posso solo aggiungere che noi siamo andati a sprazzi e che quando abbiamo spinto si è dimostrato la differenza. Alla fine la soddisfazione principale è che nessuno si sia fatto male visto che già ci preoccupa il malanno di Jacomuzzi». La partita di ritorno è programmata per il primo novembre alle 17 al palasport di viale Kennedy. Ora la «Cimberio» pensa al prossimo doppio turno casalingo (Sassari e Udine) per lanciarsi nelle alte sfere della B1.

Krumiri Casale-Cimberio 67-81 (21-23; 31-44; 54-62).

Cimberio: Jacomuzzi n.e.; Giadini 19; Prato 14; Aimaretti 4; Ferrari 12; D'Ayala 1; Di Gioia 9; Rossi 3; Zanatta 19; Piccolino n.e.

Il play Maurizio Giadini

[illegible]

CASTELLETTO TICINO. Un avvio così forse non se l'aspettava neppure il più ottimista dei tifosi della «torcida» gialloviola.

Tre vittorie su tre e la 3B6 Castelletto balzata al comando della classifica di B2, rilanciando la sfida dopo il già grande torneo di un fa. Dopo Monza e il «blitz» di Casalpusterlengo, l'acuto sabato sera in col Cividale. Cividale avanti per lungo tempo della partita e «bruciato» da un incredibile ritorno d'orgoglio degli uomini Antonio Tritto. La «palma» dei migliori a Silvietto Ferrarese che con le sue bombe ha rimesso in carreggiata i ticinesi (14 punti nel computo finale), l'immenso Margarini (20), Filippo Sales (17) e Bramati (12). Ma il successo sul Cividale già alle spalle e si pensa a sabato e al match di Carmagnola che non dovrebbe rappresentare un ostacolo insormontabile, anzi. I torinesi ancora al palo a quota zero, mentre al comando, oltre alla 3B6, ci una sorpresa e una conferma: Bassano e Soresina. [m.p.]

La società azzurra dovrà pagare due milioni di multa per gli insulti

Achilli, solo un mese di squalifica Espulso domenica accusò l'arbitro

NOVARA

Un mese di squ al presidente Claudio Achilli e due milioni di multa alla società. Una condanna mite in relazione a quel che successo domenica. La dimostrazione che l'arbitro non era propriamente sereno forse, dopo quel che aveva combinato in campo, ha pesnato bene di non calcare la mano.

La squalifica di Achilli è motivata con «il comportamento offensivo durante la gara. All'atto del provvedimento espulsione si avvicinava al direttore di gara con atteggiamento minaccioso e stringendogli forza la mano gli rivolgeva espressioni offensive di minaccia». Non si fa cenno a quel che è successo a fine partita quando Achilli, per sua esplicita ammissione, ha atteso l'arbitro per accusarlo di essere disonesto. La società è stata multata invece multata per «ripetute grida offensive e di minaccia durante la gara e al termine quando un gruppo di esagitati persisteva in atteggiamento ostile l'arbitro».

Achilli ieri pomeriggio era a Milano al calcio mercato insieme al ds Civeriati. «Mi aspettavo una squalifica ben più pesante, diciamo 3-4 mesi, forse sei dopo quel che era successo ed invece curioso di andare a vevdere cos'ha scritto l'arbitro nel suo rapporto. Per far questo presenterò un ricorso ed avrò quindi la possibilità di leggere gli atti. Mi convinco sempre più domenica ci hanno rubato la partita. Ma è tempo di guardare avanti, mo al calcio mercato per procedere con qualche scambio se ci sarà data l'opportunità di rinforzare al squadra». Ma quali sono gli obiettivi reali? «C'è qualche giocatore Giansante e Forlani che rischiano di giocare poco perchè nel ruolo difensori esterni siamo sufficentemente coperti». E in attacco? «Con Bistelle e Gay Lorieri rischia di giocar poco dunque se trovassimo qualche soluzione diversa in grado di soddisfare Garavaglia potremmo anche pensare ad uno scambio. Stesso discorso può valere per il centrocampo dove siamo numericamente posto ma troppi giocatori hanno stesse caratteristiche prediligono cioè giocare in posizione centrale. La squadra però nelle ultime partite ha dimostrato di poter assumere una precisa fisionomia, Garavaglia è e quindi non andremo certo a stravolgere il gruppo che si sta formando».

Ieri a Milnao non c'è stato il previsto incontro con Marotta il dg dell'Atalanta. Potrebbe esserci prima di venerdì sera quando chiuderà il calcio mercato.

[r.amb.]

Il presidente Claudio Achilli

LEGA NORD PIEMONT PADANIA

Il gruppo regionale

della Lega Nord Piemont Padania
organizza il convegno

"Devolution, processo irreversibile"
venerdì 27 ottobre alle ore 21.00
presso il Teatro Nuovo di Torino
(C.so Massimo d'Azeglio, 17)

Saluto:
Bernardino Bosio, Segretario Nazionale della Lega Nord Piemont; ***Matteo Brigandì,*** Presidente del Gruppo; ***Claudio Dutto,*** Presidente Comm. Trasporti; ***Oreste Rossi,*** Presidente Comm. Cultura.

Introduzione:
Roberto Cota, Presidente del Consiglio Regionale del Piemonte.

Relatori:
- On. **Umberto Bossi**,
Segretario Federale della Lega Nord
- On. **Giulio Tremonti**,
Comitato di Presidenza Forza Italia

Moderatore: ***Gianni Pintus*** - Il Giornale

MOTORI

Gara del 5 novembre

Annullato il rally dei 111 del Rubinetto

SAN MAURIZIO D'OPAGLIO. Il rally dei 111 minuti del Rubinetto che avrebbe dovuto svolgersi domenica 5 novembre è stato annullato. La notizia, che già viaggiava «in rete» su Internet da martedì mattina è stata ufficializzata con un comunicato stampa da parte del Pentathlon Motor Team, organizzatore della manifestazione. «La decisione è scaturita dopo un attento esame con le competenti autorità - afferma Fulvio Francioli, presidente del sodalizio sportivo che organizza il rally - in particolare due delle tre prefetture interessate dal percorso della manifestazione sono ancora impegnate a risolvere problemi derivanti dall'alluvione». Insomma non era il caso di distogliere, fanno notare anche gli organizzatori della corsa automobilistica cusiana, forze ed energie impegnate a fronteggiare calamità di così vasta portata ed in un momento così grave. «Moralmente anche come comitato organizzatore - aggiunge Francioli - non ci sentivamo far disputare una gara quando in Ossola, dove ci tanti amici sportivi e dove si organizza un altro importante rally, la popolazione è impegnata in ben altre cose. Il nostro gesto vuole anche un modo per manifestare agli amici sportivi ossolani, che collaborano, la nostra solidarietà». «Sarà per la primavera prossima - aggiunge ancora Francioli - promettiamo per l'anno prossimo il rally dei 111 minuti sarà più spettacolare», di quello che avrebbe dovuto svolgersi quest'anno. [v. a.]

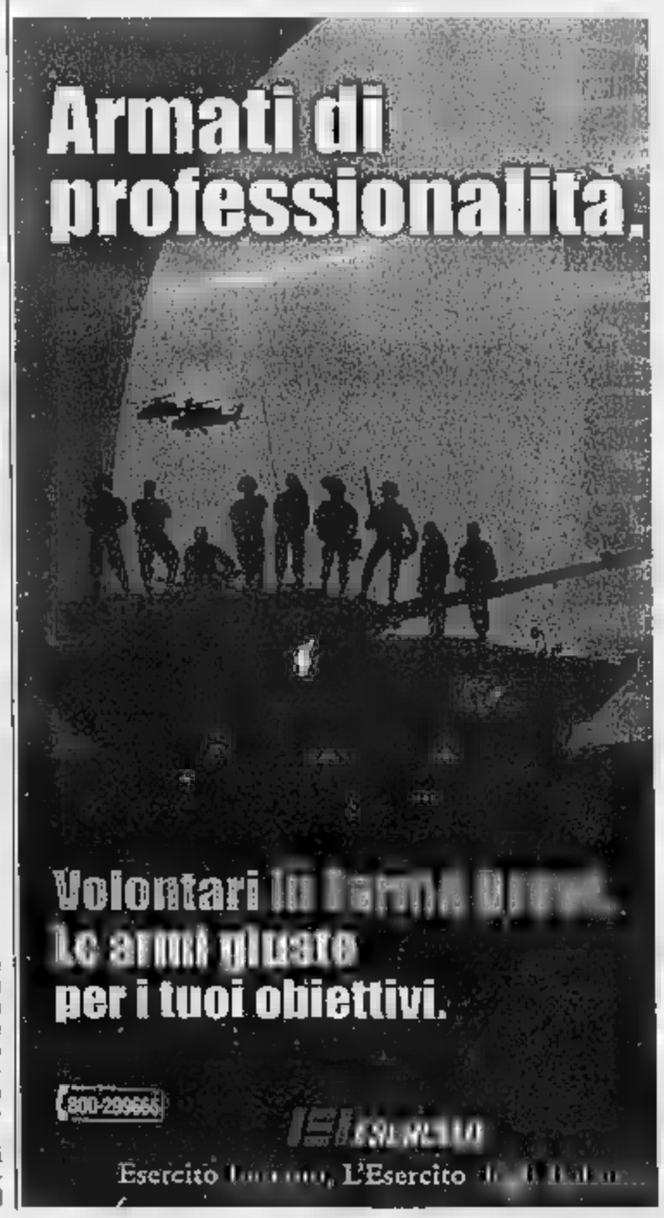

TERRITORIALE PER LA DELLA DI NOVARA
Via Boschi, 2 - 28100 Novara
Tel. 0321.473275
Fax: 0321.478798
E-mail: Legale@ato. .it

Avviso gara per asta pubblica
Questa Amministrazione ha indetto, n. 13 gare per l'affidamento dei tratti di abbonamento e manutenzione impianti di sollevamento solidi di trasporto di pers. Anno 2001.
Località - Canone annuo:
1) Novara - Quartiere Veia
Lire 11.386. (Euro 5.881,42)
2) Novara - PEEP Est
Lire 21.312.000 (Euro 11.008,73)
3) Novara - PEEP Est
Lire 25.008.000 (Euro 12.915,56)
4) Novara - Rizzottaglia
Lire 17.208.000 (Euro 8.887,20)
5) Novara - Rizzottaglia
Lire 18.900.000 (Euro 9.761,04)
6) Novara - PEEP Nord
Lire 17.304.000 (Euro 8.938,78)
7) Medio e Basso Novarese
Lire 25.092.000 (Euro 12.958,94)
Tali si terranno il giorno 29/11/2000 alle ore 9 e seguenti.
8) Medio Novarese
Lire 24.684.000 (Euro 12.784,23)
Medio Novarese
Lire (Euro 8.744,65)
10) Gravellona Toce e Omegna
Lire 20.154.000 (Euro 12.915,56)
11) Domodossola
Lire 18.324.000 (Euro 9.463.
12) Villadossola
Lire 17.286.000 (Euro 8.927,48)
13) Verbania
Lire 25.698.000 (Euro 13.271,91)
Le si terranno il giorno 30/11/2000 alle ore 9 e seguenti.
Le offerte dovranno pervenire entro le ore 13 del giorno 28/11/2000.
Il criterio di aggiudicazione sarà a favore della Ditta che avrà presentato il maggior ribasso sull'importo a base di gara (canone annuo) (art. 23 1 Dlgs 157/95).
Il contratto avrà durata annuale.
Le Ditte int potranno richiedere integrale del Bando all'Ufficio Legale dell'Agenzia con richiesta scritta. È esclusa la trasmissione degli atti via fax.
Novara, li 19/10/2000

IL DIRETTORE GENERALE
G. Ricciardi

Microsoft. "Dove vuoi andare oggi" e il logo Office sono marchi registrati di Microsoft Corp.

Microsoft
Dove vuoi andare oggi?

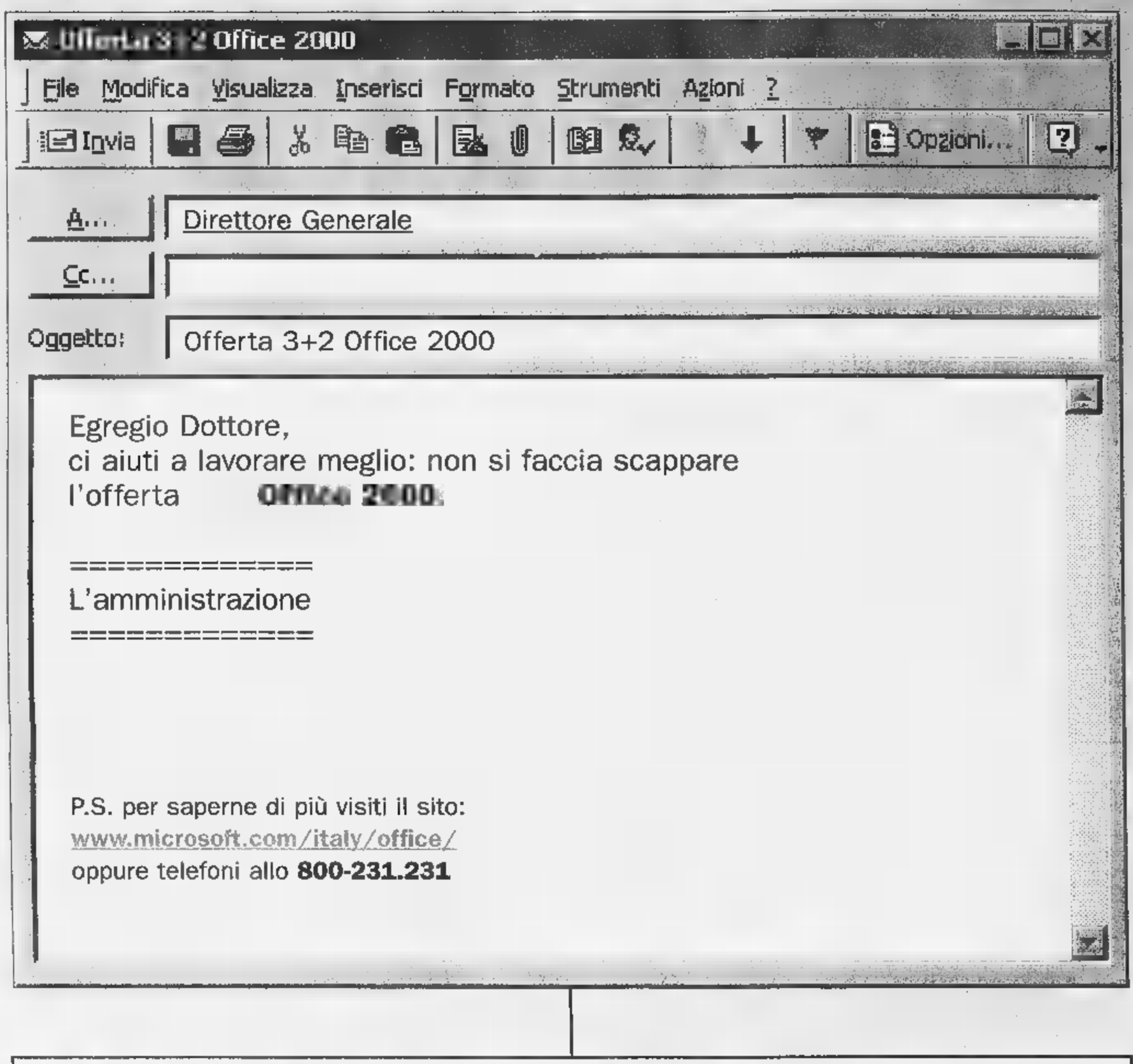

Offerta 3+2 Office 2000

FINO AL 31/01/01 PUOI ACQUISTARE 5 LICENZE DI OFFICE 2000 AL PREZZO DI 3.

Ecco una buona notizia da far girare alla velocità della posta elettronica: **tutte le aziende che entro il 31 gennaio 2001 acquisteranno attraverso contratto EasyOpen almeno tre licenze di Office 2000, riceveranno altre due licenze di Office 2000 della medesima versione incluse nel prezzo.** L'offerta è valida sia per gli acquisti di nuove licenze, sia per licenze aggiornamento di tutte le versioni di Office 2000 (questa promozione è limitata ad un solo acquisto per ogni azienda). **Ma non solo:** per chi vuole ancora di più è possibile acquistare Office 2000 Premium al prezzo di Office 2000 Professional. **E non finisce qui:** le due offerte sono cumulabili! Leggete e inoltrate: tutti i vantaggi di Office 2000 non sono mai stati così convenienti.

Per saperne di più chiamate il numero verde **800-231.231** oppure visitate il sito **www.microsoft.com/italy/office/**

Microsoft Office2000

Necessaria la mobilitazione per contenere un fenomeno che si prevede in grande espansione

Anziana truffata si toglie la vita

Non sopportava più di essere stata raggirata

Ambiel

Il caso dell'anziana che si è tolta la vita perchè disperata dopo che stata spogliata di tutti i gioielli di famiglia le avevano sottratto anche ventina di milioni. I risparmi di una vita deve far scattare mobilitazione generale. Una difesa confronti queste persone deboli e vulnerabili che troppo sovente cadono vittime di individui senza scrupoli.

E' questo il dell'appello, meglio sarebbe dire dell'allarme che ieri hanno voluto lanciare nel corso di una conferenza stampa il sostituto procuratore Daniela Isaia ed il dirigente della squadra mobile Lucio Aprile.

Pur se in assenza di dati statistici certi, gli inquirenti si dicono convinti che il fenomeno in espansione destinato a provocare un grave allarme ciale. Molte, troppe volte sfocia in drammi come quello di Giuseppina. Si è uccisa tagliandosi le vene dei polsi. La sua determinazione a farla finita era così forte che è legata anche un sacchetto plastica in testa, per morire soffocata. E' stata rinvenuta cadavere, dopo un paio di giorni, nella vasca da bagno dell'appartamento in uno stabile del centro dove viveva, da sola, dopo che rimasta vedova. Era morta per dissanguamento.

E' accaduto la settimana scorsa a Novara.

Giuseppina ha spiegato il suo gesto estremo una lettera molto commovente che ha lasciato ai suoi familiari. Rimasta sola dopo che le morto il marito, aveva più nessuno con cui confidarsi. I figli erano grandi, avevano la loro famiglia. Vivono fuori città. Così decide di farla finita. Con la morte nel cuore ma grande lucidità predispone ogni cosa affinchè quando lei non ci sarà più, quelli che restano abbiano fastidi. Dissemina la biglietti «Post-it» sui mobili, sulle sue più care. Chiede perdono per il dolore che recherà loro. Chi ha letto la terra d'addio dice di commosso.

Ci voleva un tanto eclatante e doloroso al tempo stesso per riportare l'attenzione dell'opinione pubblica questo problema? In verità polizia carabinieri hanno fatto opera di sensibilizzazione più riprese. Questo anche se l'impressione è che si proceda lasciando l'iniziativa alla buona volontà delle singole forze. Sarebbe forse più opportuno ed efficace un'azione coordinata tutto territorio nazionale perchè questi truffatori sono specialisti che si spostano pianificando i loro interventi. Lo scambio di informazioni fra gli inquirenti così come la collaborazione delle vittime, dei loro familiari, degli istituti di credito e dei semplici cittadini che segnalino tempestivamente presenze sospette situazioni che si prestano a diverse interpretazioni, risultano fondamentali. Decisive. Gli strumenti tecnici per la prevenzione non mancano.

«E' necessario però sorta di controllo sociale da parte dei cittadini - sostiene il dottor Aprile - perchè qualsiasi segnalazione può risultare utile tanto più quanto tempestiva. Con la prossima entrata in vigore dell'Euro temiano una vera e proria offensiva da parte dei truffatori».

Il dirigente della squadra Mobile Lucio Aprile ha lanciato un appello per mettere in guardia gli anziani pericolo truffe

Con la scissione didattica delle due province non sono più stati inseriti nelle graduatorie di partenza

Professori nel Vco, trasferimenti con solo andato

Sei si sono rivolti al giudice per tornare in cattedra nel Novarese

NOVARA

Abitano a Novara e nei dintorni, hanno almeno quaranta, quarantacinque anni, ed una ventina di servizio a scuola ma, per vari motivi, si trovano ad insegnare provincia Verbania non riescono ad ottenere il reinserimento nelle graduatorie provinciali novaresi.

E' il caso di sei insegnanti che hanno fatto ricorso al Tar e presentato un'istanza al giudice di pace di Verbania. Due, tre o quattro fa queste docenti, tutte con figli, hanno perso alcune ore di cattedra e state trasferite «temporaneamente» in provincia di Verbania. La situazione delle loro cattedre si è poi normalizzata, le sono state recuperate, ma per loro è scattata regola burocratica incredibile: siccome la provincia di Verbania è autonoma non ha più nulla che vedere con quella di Novara, il trasferimento non è più possibile.

«Così - racconta L.P., di Galliate, ex insegnante di trattamento testi Bermani - mi hanno mandata a Domodossola, ed ogni giorno devo fare 180 chilometri, una spesa enorme. A Novara andate in pensione due colleghe, e quando ho chiesto mai non mi stato concesso il trasferimento, mi è stato risposto che non potevano più darmi posto perchè ormai appartenevo un'altra provincia! Ma è sempre l'amministrazione scolastica che quattro anni fa mi ha assegnato alla provincia del Vco, e la stessa ora mi nega il rientro in provincia di Novara». [m. g.]

IN BREVE

NOVARA

Corsi d'arabo, il i in Consiglio provinciale

Approda in Consiglio provinciale, stamattina dalle 9,30, il caso dei corsi d'arabo per figli d'immigrati che ha spaccato la Giunta. Due hanno «esternato» contro la delibera che concede 10 milioni all'iniziativa. Due mozioni: una di Rc e pds, un'altra di Fi e Ccd. [c. bo.]

NOVARA

Antenna un condominio

Di nuovo allarme antenne. Questa è convocata l'assemblea di un condominio di via Piave 13 dove la Wind ha proposto l'installazione di un ripetitore. Il quartiere Porta Mortara invita i cittadini a segnalare richieste analoghe e chiede di bloccli l'antenna vista la vicinanza di un altro impianto in via Monte Grappa 11. [b. c.]

NOVARA

Comitati di zona dell'Ascom

Sedi decentrate dell'Ascom quartieri: l'associazione sta istituendo i comitati di zona dei negozianti. Gli incontri preliminari su problemi e progetti sono coordinati dall'associazione. Stasera in via Paletta alle 21 si ritrovano i commercianti di corso Risorgimento; ultima riunione il 3 novembre per quelli di corso Vercelli. [c. m.]

NOVARA

La Fondazione in caserma

E' in programma alle 18 di domani nella sala riunioni del circolo unificato di Presidio della caserma Passalacqua di viale Ferrucci la conferenza «Modalità e criteri di intervento della Fondazione della comunità del novarese sul territorio della provincia». Relatore sarà il suo presidente Romeo Robiglio. [r. l.]

Il 25 novembre

Vittoria Sincero è cusiana benemerita

PETTENASCO. E' stato assegnato a Vittoria Sincero, giornalista de «La Stampa» il premio Cusiani Benemeriti. La consegna dell'ambito riconoscimento sabato 25 novembre nell'aula consiliare del municipio di Pettenasco. «Premiare Vittoria Sincero riempie di gioia - dicono il sindaco di Pettenasco Franco Sartirani e il presidente della Pettenasco Nostra Sebastiano Piazza - è sempre stata vicina ed ha dimostrato un grande alla nostra terra. Attraverso «La Stampa» ha illustrato il lago d'Orta contribuendo alla sua promozione; si è interessata della campagna di restauro delle statue del Sacro Monte d'Orta in un'originale forma di «adozione» che ha ha portato i cusiani a riscoprire ed di più le bellezze artistiche del nostro territorio».

Anche nei libri e nell numerose pubblicazioni Vittoria Sincero ha dimostrato quanto forte sia il suo legame con la Riviera di San Giulio. Il va ad aggiungersi a quello altri illustri cusiani Gianni Rodari e il cardinale Ugo Poletti. [v. a.]

Da Novara a Tokyo l'antica ricetta medioevale

Dolce della Cattedrale conquista il Giappone

NOVARA

L'antico dolce della cattedrale, torta di Santa Maria, conquista il Giappone. Dal Medioevo è arrivato sino al Sol Levante, portato da Riccardo Pellegrini della pasticceria Bertani, che ha l'esclusiva e il segreto della ricetta.

Il dolce della cattedrale è diventato, dopo la riscoperta avvenuta un anno fa, uno dei simboli della novaresità sta riscuotendo successo tra gli intenditori. Alcuni mesi fa aveva ottenuto anche il «sigillo» di Edoardo Raspelli.

Adesso Pellegrini è stato invitato alla fiera italiana di Isetan (in Giappone) dove ha realizzato nelle cucine il dolce novarese, presentandolo ai visitatori arrivati da tutto il mondo. Per una decina di giorni i pranzi offerti sesto piano dell'edificio principale di Isetan si sono conclusi tutti con il dessert made in Novara.

Il dolce portato in Giappone arriva dal passato ed è stato riscoperto dall'Associazione Amici della Cattedrale: è il risultato della ricerca sulle tradizioni e ôe usanze mediosvali della Cattedrale del Capitolo di Santa Maria. Fin dai primi secoli del millennio il dolce era nato come omeggio feudale delle famiglie religiose della città e del contado canonici di Santa maria; successivamente era diventato un dono dei canonici stessi ai poveri di Novara attraverso la «minestreria» nelel feste dedicate alla Madonna. Nella presentazione gli Amici della Cattedrale sottolineano il significato profondamente religioso e familiare in una società contadina: «Condividere e colmare la gioia nelle festività in onore della Madre di Dio».

Il dolce è realizzato alimenti poveri, i più comuni, la farina, le uova, il latte, lo zucchero e la frutta di stagione, in particolare le albicocche. [g. f. q.]

DA NON PERDERE

SALUTE

Contro le intossicazioni

Prevenire intossicazioni alimentari; ne parla stasera alle 21 quartiere San Martino in via Perazzi 5 a Novara. Intervengono i medici dell'Asl 13 Favilla e Cagnoli. [b. c.]

PROTEZIONE CIVILE

Psicologia dell'emergenza

La protezione civile a lezione: psicologia nell'emergenza è il tema dell'incontro di stasera alle 21 per il corso Uverp al quartiere Nord in via Fara 39 a Novara. [b. c.]

TRAFFICO

La parola ai bimbi

Domani alle 21 alla Barriera Albertina di Novara viene presentato il cd-rom «Progetto Straffico» con i lavori dei bambini delle elementari e medie sulla viabilità. [b. c.]

CORSI

Conoscere i funghi

Il Comune di Cameri organizza corso di micologia. Le iscrizioni alla segreteria. [c. m.]

UNITRE

Oggi l'inaugurazione

Nell'auditorium della Bpn, alle 15,30, inaugurazione dell'anno accademico dell'Università della Terza Età con il professor Hans Jurgen Kannheiser. [r. l.]

Ortopedia Sanitas Gagliardi
La tecnologia al servizio della comunita'

Poltrona Relax

Comodissima poltrona con movimento elettrico, a più posizioni, tramite un pulsante si può scegliere di alzare il reggigambe abbassare lo schienale e aiutarsi ad alzarsi in piedi, silenziosa completa di tasca porta giornali al lato
Versione Confort solo con movimento elettrico
Colori: cammel (beige) ocean (blu)
Dimensioni: posizione relax larg. 85cm. prof. 87cm.
posizione distesa larg. 85cm. prof. 165cm

Offerta
L. 1.690.000 i.v.a. comp.
L. 59.973 al mese
(36 rate)*

POSSIBILITÀ DI CONSEGNA A DOMICILIO

* Proposta di rateizzazione. Salvo approvazione T.a.e.g. 18%

C.so Garibaldi 66 Verbania Intra 28921 VB
Tel. 0323 - 402685 Fax 0323 - 516383

LETTERE AL GIORNALE

Bravi gli atleti della Co-Ver del

Gustandomi domenica 22 ottobre la splendida vittoria nella maratona di Venezia del keniano della CO-VER Sportiva VCO John Bungei, suggellata dal bellissimo secondo posto - in coabitazione con un altro keniano - del compagno di squadra Roberto Barbi, ho maturato contemporaneamente due sentimenti: l'orgoglio veder trionfare una società sportiva che fa onore al territorio del VCO in cui vivo la volontà di esprimere complimenti ad alcune persone.

Innanzitutto a Gianpaolo Pizzi (che ringrazio per la preziosa collaborazione datami nell'organizzazione dell'evento podistico 'Due Riviere Miasino) e al suo staff, che ha costruito con capacità un team favoloso, e poi a Giuseppe Dal Ben, presidente del Gruppo CO-VER (di sono lieto di aver fatto parte) - ai suoi soci e collaboratori - per aver dato linfa vitale alla squadra, meritandosi la ribalta crescente di questi ultimi tempi e il giusto ritorno di immagine.

E credo sia giusto sottolinare (senza fare della retorica) i meriti degli imprenditori che stanno portando in alto alcune discipline sportive nel novarese nel VCO: CO-VER il nostro territorio avvicina la grande atletica, Cimberio a Borgomanero il grande basket; due esempi molto significativi a mio giudizio. Dunque complimenti alla CO-VER Sportiva, da tifoso, dico che serve un ulteriore passo in avanti: la vittoria in grandissima Maratona (New York!). Buona sorte!

Stefano Falciola, Miasino

Manifesti elettorali e società di affissione

Con riferimento alla lettera «Manifesti elettorali e vie da dedicare» pubblicata in questa rubrica si precisa che gli impianti utilizzati per l'affissione in viale Manzoni, cui fa riferimento il lettore, sono gestiti dalla Smafer, concessionaria esclusiva degli impianti posti sugli spazi delle Ferrovie dello Stato, e non dalla ditta Aipa, concessionaria del servizio per conto del Comune di Novara.

Carlo Mollo,
dirigente capo area Finanza e Patrimonio del Comune

Le lettere vanno inviate a La Stampa, della Vittoria 7, 28100 Novara

NUMERI UTILI

PRONTO INTERV. EMER. SANITARIA

Novara e provincia: telef. 118.

AUTOAMBULANZE

Novara: telef. 0321 627.000; **Arona:** telefono 0322 51.61; **Borgomanero:** telefono 0322 84.61; **Domodossola:** telefono 0324 46.600; **Galliate:** telefono 0321 86.22.22; **Oleggio:** telefono 03 ; **Omegna:** telefono 0323 61.900; Gravellona Toce: telefono ; 865.000; telefono 33.360; telefono 0321 77.79.00; **Verbania:** telefono 0323 405.000; 556.000; 55.61.61; squadra naut. salvam. tel. 0323 51.91.00; telefono 2.22; **Mergozzo:** telefono 0323 ; telefono 91.19.00; **Premosello Chiovenda:** telefono 0324 88.108; **Grignasco:** S.r.e. telefono 0163 41.86.17; **S. Maurizio d'Opaglio:** telefono 0322 98.667; **Lesa:** telefono 0322 76.697; ullera: telefono 0324 83.185; Volontari cri P.A. Gres **Sizzano:** telefono 0321 82.05.60; ne: G.o Vol. Amb. del Vergante: 0322 28.01.17.

GUARDIA MEDICA

Novara: telefono 0321 62.60.00; **Arona:** telefono 0322 51.61; **Borgomanero:** telefono 03 .500; **Domodossola:** telefono 0324 49.13.34; **Oleggio:** telefono 0321 86.00.47; **Omegna:** telefono 85.81.11; **Stresa:** telefono 31.844; **Verbania (Pallanza):** 0323 54.13.18.

FARMACIE

A **Comunale**, villaggio zia, tel. 0321 43.10.03 (aperture dalle 8,45 alle 20,15 continuato; dalle 12,30 alle 15,15 a battenti chiusi, con obbligo di ricetta medica urgente e diritto addizionale L. 3000) e **Comunale,** Mazzini, 16 tel. 39.95.13 (apertura con orario notturno dalle 8,45 alle 8,45 del giorno seguente; dalle 21,30 alle 8,45 a battenti chiusi, con obbligo di ricetta medica urgente e diritto addiz. di L. 7500).

Per tutta la **provincia**, la reperibilità notturna sarà su chiamata, dietro presentazione di ricette mediche urgenti.

Landiona: *Casi*, via Carpignano Sesia, 7 tel. 0321 82.83.09.

Arona: *Dell'Ospedale (Aigurion)*, Liberazione, 85 tel. 0322 24.24.33.

Oleggio: *Chimica Fortina, di Parecchini*, via Veryus, 11 tel. 0321 91.314.

Gozzano: *Mezzetti*, via Alessandro Manzoni, 22 tel. 0322 94.040.

Cressa: *Gentile*, via Martiri, tel. 0322 86.33.51.

Trecate: *Malrate*, via Garibaldi, 4 tel. 0321 71.263.

Verbania (Intra): *Nava*, p. Matteotti, 25 tel. 0323 51.91.61.

Stresa: *Giuliano*, lg.lago, 40 tel. 0323 30.326.

Gravellona Toce: *Bernardini*, via Comoloni, 6 tel. 0323 84.00.77.

Domodossola: *Samonini*, p. Mercato, 6 tel. 0324 24.23.10.

Piedimulera: *Devasini*, via Roma, 51 tel. 0324 83.125.

Seppiana: *Celesia*, via Seppiana, 71

A&TELA spa
CONCESSIONARIA FIAT AUTO E VEICOLI COMMERCIALI
RICERCA VENDITORI
INQUADRAMENTO ENASARCO
Tel.

COMPRO ORO
Diamanti - Gioielli
Rolex - Orologi d'oro
anche d'epoca
valutazione.
Tel.
XX Settembre 106 Arona

VENDESI
HOTEL RISTORANTE
ZONA PANORAMICA BAVENO
Fax 0323 925257
Tel. 924824

VENDESI
direttamente dal costruttore APPARTAMENTI e pronta consegna, a NOVARA San Martino dotati di tutti i servizi (scuole, uffici, posta, banche, supermercati, ecc.).
OTTIME RIFINITURE: pavimentata, riscaldamento, doppi vetri, videocitofono.
Appartamento 0321.451071

TRIBUNALE DI NOVARA

Estratto ricorso per la dichiarazione di morte presunta n. 0993/2000 V.G. proposto da Sguazzini Maria il 21/3/2000, res. Nebbiuno (No). Il richiesta la declaratoria di morte presunta (ex c.c.) di Sguazzini , e Fossano di Nebbiuno (No) il 26/2/1917 , viale Roma, reparto Morselli dell'Ospedale Maggiore, il 9/3/1990, senza più dare notizia di sé. Si invita chiunque abbia notizie dello scomparso, farle pervenire al Tribunale di Novara entro sei mesi dalla pubblicazione del presente estratto.
Novara, li 13/10/2000
Sguazzini Maria

Esposti cinquecento pezzi, dall'inizio dell'Ottocento sino al 1950

Omegna capitale dei balocchi

Al Forum la mostra «Nel segno del gioco»

OMEGNA

Zitti tutti; vogliamo ascoltare il fruscio della giostra delle libellule. O il cigolio della cassettina della credenza della camera delle bambole; oppure lo sferragliare del trenino di latta ed il rumore dei pedali di un'automobilina sulla quale chissà quanti bimbi si sono seduti un tempo. Un tempo lontano, più di cinquanta anni fa o forse cento, che incanto la mostra «Nel segno del gioco» ospitata in questi mesi al Forum di Omegna.

Esposti oltre cinquecento giocattoli, se così possiamo chiamarli, compresi in un'epoca che va dall'inizio dell'Ottocento sino al 1950. Giocattoli d'epoca che un collezionista, che chissà perché, forse per un infantile pudore ha voluto restare anonimo, ha pazientemente raccolto conservandoli, suggestiva testimonianza, per la storia dei nostri secoli e riallacciando l'incantesimo di tanti adulti con il mondo della loro infanzia.

Sta riscuotendo un successo superiore alle previsioni la mostra del Forum: la visitano scolaresche, che poi si soffermano a creare nuovi giochi con materiali di recupero, ma piace soprattutto ai genitori ed a tanti nonni che si rituffano in un'epoca che forse troppo avevano accantonato. E'A+n mondo fiabesco quello che appare lungo le vetrinette delle due immense sale del Forum, con tutti i pezzi delicatamente ordinati per periodi storici, onde consentire agli studiosi e ricercatori una facile lettura ed al profano di cogliere l'evoluzione del giocattolo in cento e cinquanta anni di storia contemporanea. La visita è un viaggio nell'infinito, fra lanterne magiche, rare macchine a vapore, trenini, navi ed automobiline di latta e bambole di ceramica dai preziosi vestiti d'epoca.

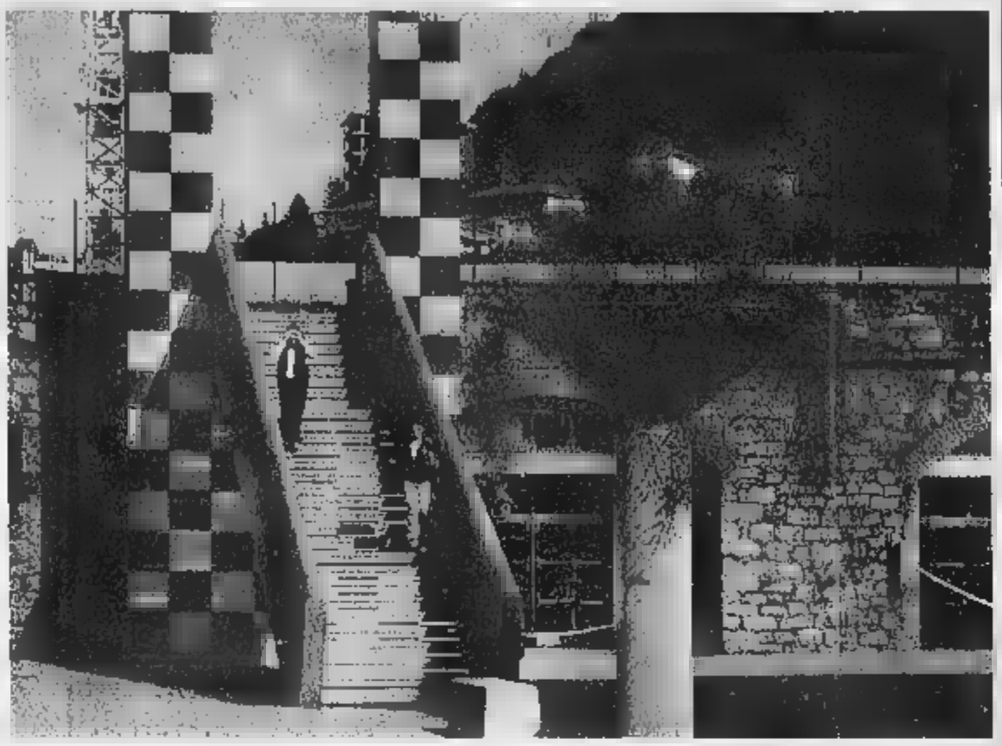

Il Forum di Omegna è stato trasformata in un grande centro giocattoli. La rassegna resterà aperta sino al 7 gennaio

Il cuore e la mente vorrebbero fermarsi davanti agli scenari fiabeschi di un mondo incantato che riporta alla memoria un'epoca in cui bastava poco, un cavalluccio di legno, un'automobilina di latta e una lanterna magica per sognare. Guardando i giocattoli esposti, antesignani del mondo della Barbie, della Playstation e delle autopiste, verrebbe voglia di dire che tutto era già stato inventato.

Come non restare a bocca aperta davanti ai giochi della ditta Cardini di Omegna che aveva creato già un secolo fa le scatole contenitori dei giochi che diventavano esse stesse parte integrante del gioco.

E si prova un tuffo al cuore davanti al proiettore, a petrolio, lanterna magica che consentiva di vedere pellicole a 35 millimetri. Una mostra fatta per i bambini, ma anche per gli adulti che vuole raccontare come l'attività ludica sia la più universale manifestazione dell'energia fisica e mentale dell'uomo al quale nessuno ha mai potuto sottrarsi.

Ecco perché il Forum, grande e metafisico castello colorato, gioioso e giocoso, al centro di Omegna, ha voluto questa straordinaria e per certi aspetti unica esposizione. Abbinandovi anche una grande mostra di disegni e opere artistiche creato dalla pittrice Adriana Chiara. C'era un tempo insomma in cui giocare era una cosa molto, ma molto seria.

E questo tempo rivive al Forum di Omegna con la mostra che resterà aperta sino al 7 gennaio. Gli orari sono da martedì a sabato dalle 10.30 alle 12.30 ed al pomeriggio dalle 15 alle 18. Di domenica la mostra resta aperta al pomeriggio dalle 15 alle 19.

Iniziativa aperta a numerosi istituti del Piemonte e della Lombardia

Val Grande, a scuola nel parco per scoprire il nostro passato

VERBANIA

Il Parco Nazionale della Val Grande si apre al mondo della scuola con un articolato programma di iniziative proposte agli istituti di numerose province del Piemonte e della Lombardia. «Quello dell'educazione ambientale - dichiara la presidente dell'Ente Parco, Franca Olmi -, è un aspetto fondamentale della nostra attività. Abbiamo intensificato l'impegno in materia e siamo ora in grado di elaborare, in collaborazione con operatori didattici, accompagnatori naturalistici ed esperti, progetti che offrono stimolanti opportunità di conoscenza e incontrano il pieno gradimento di alunni e insegnanti».

Il programma predisposto per il nuovo anno scolastico offre come principale elemento di novità esperienze legate al tema dell'acqua, fondamentale sotto vari aspetti per spiegare la storia e la vita della Val Grande. «Vengono anche ripetute esperienze che hanno già ottenuto pieno successo negli anni precedenti - aggiunge Cristina Movalli, coordinatrice delle attività di educazione ambientale -. E' il caso delle iniziative «Magia della castagna» e «La vita all'alpe», per rivivere vecchie tradizioni, dell'«Uomo-albero» alla scoperta dell'arte rupestre.

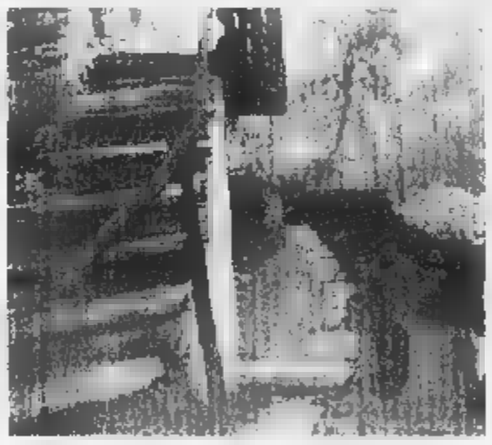

L'educazione ambientale nella più grande area selvaggia d'Italia è uno degli obiettivi dell'attività che il presidente del Parco, Franca Olmi, sta portando avanti

Altre proposte, come «La Valle del Bosco Grande» e «La Wilderness in classe» alternano momenti educativi nelle scuole a uscite in zone particolarmente interessanti del territorio». Per gli studenti più grandi c'è anche la possibilità di immergersi per tre giorni nella natura dell'area protetta, seguendo itinerari appositamente studiati. Tutti gli interessati a questi programmi possono chiedere informazioni telefonando al numero 0323-557960.

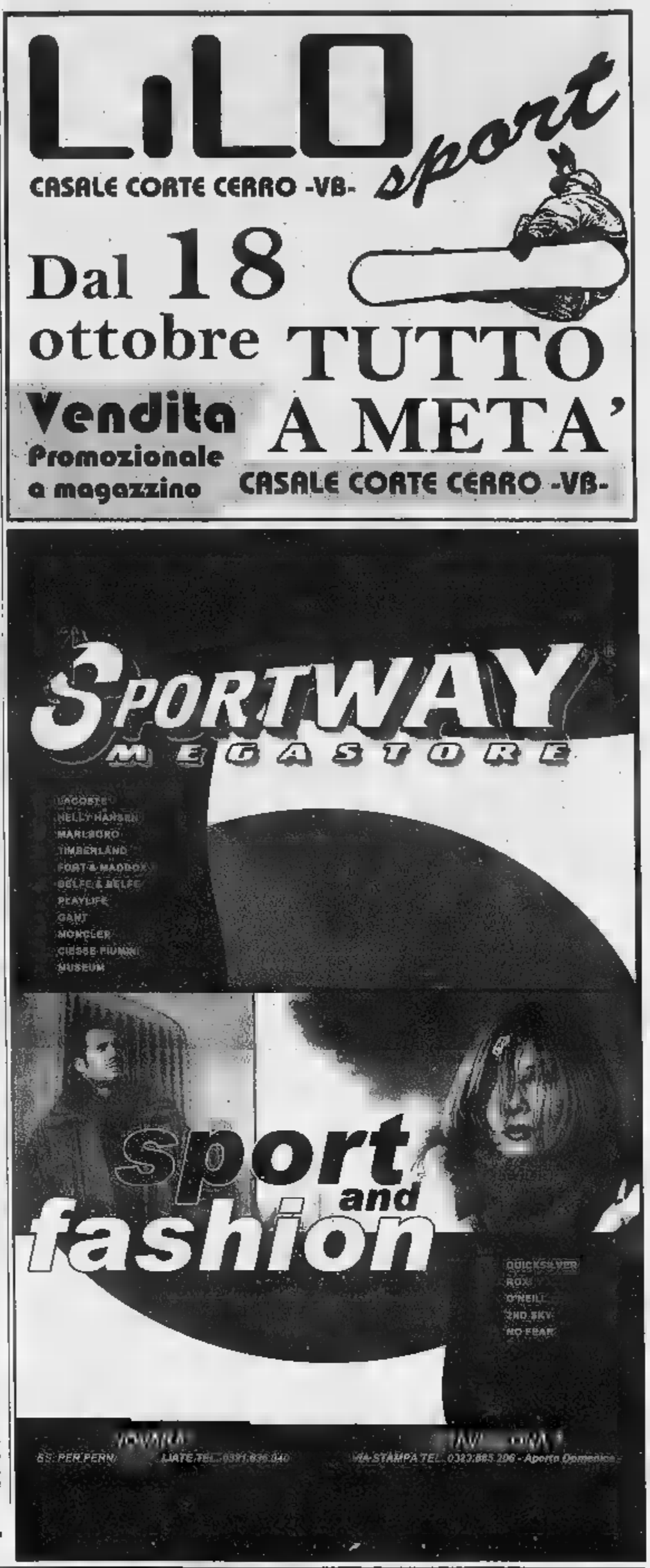

TELECOM ITALIA
PUNTO TIM TELECOM
Panasonic GD30 dual band
£. 199.000
+ Carta Omnitel Ricaricabile
con traffico telefonico incluso
omnitel®
Rivenditore Autorizzato
BERNASCONI ELETTROFORNITURE
TRONY NON CI SONO PARAGONI
OMEGNA (VB) Piazza Nobili da Toma - Tel. 0323.62888
VARESE via Saffi, 88 - Tel. 0332.805111
Via Morosini, 10 - Tel. 0332.232021
BUSTO via Marconi, - Tel. 0331.636292
Tutte le migliori marche di telefonia fissa e mobile, segreterie telefoniche, fax e accessori originali

SPAZIO AFFARI

IMMOBILIARE VENDITA 5

TORINO PROVINCIA

A. GEDIM 011.562.7568 Fiano 'I Roveri' splendida villa ristrutturata 350 mq, tre livelli, 1600 mq giardino privato.

A 60 km da Torino (800 mt slm) rustico ristrutturato di mq circa con giardino mq con alberi da frutta. Richiesta £ 280.000.000. Baldini 011.596.771.

BORGARETTO viale Papa Giovanni XXIII alloggio nuovo ultimo piano signorile soggiorno angolo cottura camera camera letto bagno balconi termoautonomo 74 mq. M. Casa Srs 011.770.7531 - 0335.676.6383.

CASCINE VICA salone 3 camere tinello cucinino bagno ripostiglio cantina. auto. Tripla esposizione. Luminoso. £ 350.000.000 Gabetti 011.956.6022.

CHIERI attico di complessivi 216 mq terrazzo panoramico con giardino pensile autorimessa con 2 posti auto giardino orto privato cantina. Tel. 011.942.2000.

COLLEGNO bell'appartamento 2 camere soggiorno cucina bagno palazzina recente 2° ultimo piano. 011.856.1302.

COLLEGNO casa signorile con giardino condominiale, salone, tre camere, cucina, biservizi, ripostiglio, cantina, box. Gabetti 011.

COLLEGNO Terracorta in palazzina, appartamento di ingresso, soggiorno, re, cucinotta abitabile, bagno, ripostiglio, cantina, box Gabetti 011.405.3870.

EBIM Pino Torinese in casale del '700 finemente ristrutturato salone pranzo cucina 3 camere servizi terrazzino giardino box. Tel. 011.480.135.

LA MANDRIA signorile padronale interno parco mq 600 totali terreno mq 5000. Arlo 011.355.715.

MONCALIERI zi confini con Nichelino mt da strada delle Finanze alloggi nuovi in piccola signorile palazzina in paramano. Consegna inizio 2002 prezzi di lancio. M. Case Srs 011.770.7531 - 0335.676.6383

MONCALIERI Roma 5° piano panoramico 2 camere tinello cucinino ristrutturato £ 235.000.000. Tel. 0335.274.078.

ORBASSANO libero bilingressi 3 camere tinello cucinino biservizi sbarco ripostigli camino. 011.505.039 - 0121.353.211.

ORBASSANO via Mazzini libera villetta semindipendente salone 3 camere tinello cucinino triplì servizi, IPI 011.561.7091.

PINO TORINESE centrale nel pontiamo salone, 3 camere, cucina, doppi servizi, 2 posti auto. Gabetti 011.000.3240.

PINO centro alloggio mansardato soggiorno 2 camere angolo cottura termoautonomo £ 168.000. Tel. 011.505.5754 - 18.5719.

SAN MAURO Torino vendiamo deliziosa mansarda nuova con ampio bagno interno. Piano 4°. Tel. 011.500.178 - 011.565.852.

Trofarello Sauglio
confine Pecetto Golf Club
signorili villini a schiera
salone, 3 camere, cucina, 3 bagni, boxes mansarda 320 mq totali più giardino
£ 495.000.000
possibilità permute dirette
consegna pronta. Ottime finiture.
Gabetti 011.548.045.

VILLA corso Chieri (Reaglie) bifamiliare in ristrutturazione disponibile fine anno. Trattative private. Colonna 0335.656.6784.

ZP **VERDE** Chieri 'L'Antica Tessitura' villette unifamiliari di 2 o 3 camere da letto, cucina, soggiorno, doppi servizi, taverneta, box due auto, giardino privato. Zoppoli & Pulcher 011.88.171.

PIEMONTE

10 minuti grande Outlet Serravalle Scrivia, ex albergo, superficie coperta mq 440, giardino mq 330 parzialmente ristrutturato. Frazionabile uso abitazione. Tel.

LIGURIA

ASSIO fronte mare bi/trilocale, ristrutturato di lusso, aria condizionata, nuovi da impresa box/posto auto e cantina. Immobiliare Maresca 0182.642.645.

splendida totalo vista mare mq 180 più mq 2.000 terrazzo, box, in ottima condizioni. Immobiliare Maresca .642.645.

CASA 0182.555.627 Albenga vicino mare ultimo bilocale nuovo terrazzo meraviglioso e vivibile occasione. Affettatevi.

ARMA DI TAGGIA mare prenotiamo fantastici appartamenti in costruzione prezzi lancio £ 270.000.000. Nessuna provvigione. Italgest 800.274.274.

CERIALE affare solo £ 210.000.000 per ingresso soggiorno angolo cottura 2 camere servizi terrazzo arredato Tel. 0347.797.2998.

CERIALE nuovi mono bi - trilocali mt centro terrazzi giardini dilazioni, £ 182.000.000. Tel. 99.

FANTINO vendo a Ceriale centralissimo bilocale con terrazzo di mq 60. Tel. 0182.991.055 - 0348.340.4395.

LOANO (prossimità mare) impresa vende direttamente trilocale ristrutturato a nuovo, box, mutuo, ottimo investimento. Tel. 019.671.604 - 019.675.843 - 019.675.564 - 0335.619.2286

LOANO (Sv) impresa vende direttamente ville indipendenti di varie metrature, nuova costruzione. Tel. 019.675.843 - 019.671.604 - 019.675.564 - Internet: www.Loano.it

LOANO zona residenziale 600 mt mare termoautonomo ingresso spazioso soggiorno con cottura camera bagno. Cantina. Possibilità box £ 160.000. Rif. 271. Aurelia 019.676.6176.

LOANO 3 km mare bilocale con balcone termoautonomo giardino cantina posto auto £ 155 000 000. Tel. 0182.950.771.

PIETRA LIGURE a 50 mt dal mare bilocale in ottime condizioni termoautonomo £ 220 000.000. Tel. 019.676.088 www.studio5srl.com

PIETRA LIGURE vendesi 2 bilocali in 52 mq con terrazzi di 18 mq a 66 mq ordinati termoautonomi. Tel. 019.613.449 - 0335.665.0627.

PIETRA LIGURE 200 mt mare mansarda 4 posti letto arredo £ 120. Fondocasa Affiliato 019.615.951.

RIVIERA ligure, prezzi interessanti, minimo anticipo, nessuna nuovissimi prestigiosi appartamenti, piscina, boxes, giardini. Tel. 02.345.2095.

arredato centralissimo rato £ 160.000.000. Fondocasa Affiliato 0104.591.670.

SANREMO prestigioso complesso immobiliare vicinanza mare appartamenti ottimamente rifiniti ultimi monolocali prezzo eccezionale. Sagor 800.692.692.

TOVO SAN GIACOMO (Pietra Ligure) prossima vendita direttamente in nuovo complesso residenziale appartamenti bi/trilocali con terrazzi e giardini da £ 168.000.000. Tel. 019.675.840.

COSTA AZZURRA

A. AREA CASA 0182.555.627 Bassanello confine Montecarlo piccola palazzina nuovi appartamenti favo vista mare. Prezzo affare.

A. AREA CASA 0182.555.627 Cannes affare in villa 300 metri mare splendidi bilocali ampi terrazzi £ 145.000.000

A. AREA CASA 0182.555.627 Mentone fronte mare nuova costruzione vista incantevole prime opportunità lancio cantiere

A. AREA CASA 0182.555.627 Mentone occasione nuova costruzione vicino mare appartamenti prezzo lancio £ 92.000.000. Ampie terrazze.

A. AREA CASA 0182.555.627 Nizza affare lancio cantiere appartamenti scontati del 30%. Fino al 30 novembre.

A. AREA CASA 0182.555.627 Nizza zona Promenade nuovi stupendi bilocali £ 133.000.000 ampi terrazzi occasione unica. Affrettatevi.

A. NIZZA a 50 mt mare elegante immobile bi - tri - quadrilocali da £ 168.000.000 - £ 210.000.000 - £ 336.000.000. Pronta consegna. Interim 011.599.782.

A. NIZZA residence 900 mt mare su visto ai piedi della collina vicinanze Università ultimi Investimento reddito garantito. Mono da - bilo da £ 129.000.000. ISIT 800.140.420.

A. NIZZA 300 mt mare nuova residence in costruzione. Giardini alberati o terrazzo. Piscina. Comodità negozi. Bi - trilocali da £ 129.000.000. Interim 011.599.782.

A. NIZZA 400 mt mare nella prima precollina, palazzina piscina, tranquilla nel verde, signorili bi - trilocali da £ 168.000.000. ISIT 800.140.420 - www.isit-immo.it

A. SAINT LAURENT VAR in nuova immersa nel verde villetta con grandi terrazze a giardino fronte parcheggio a 100 mt dal dalle spiagge a piedi da £ 230.000.000. ISIT 800.140.420 - www.isit-immo.it

confine Montecarlo, ultimi appartamenti nuovi, ampie terrazze, vista splendida, prezzo affare. Italgest 800.274.274

AFFARE Cannes Croisette Palm Beach appartamenti pronti da abitare da £ 135.000.000, vista mare mozzafiato, occasione irripetibile. Italgest 800.274.274.

AFFARI Cannes Mandelieu sul porto appartamenti pronti da abitare. Piscina, campo da golf. Italgest 800.274.274.

AFFARE Cap d'Ail appartamenti in villa d'epoca vista mare mozzafiato sconti Italgest 800.274.274.

AFFARE Cap lato Montecarlo prestigiose residenze in villa sul mare parco privato piscina. Italgest 800.274.274.

AFFARE Mentone offerta limitata! Appartamenti nuovi, vicino mare, grandi terrazze da £ 19 000 000 Affrettatevi! Italgest 800.274.274.

Nizza appartamenti nuova zione vista mare incantevole, piscina, quartiere residenziale da £ 27.000.000 più piccolo rata mutuo. Italgest 800.274.274.

AFFARE Nizza bilocali nuovi in residenza suggestiva, centro, mezzi lancio Italgest 800.274.274.

AFFARE Saint Tropez Golfo paesaggio villa nuova sul mare giardini ampie terrazze. £ 420 000.000. Italgest 800.274.274.

AGENCE SOCOPRO
apertura vendite immobile 50 mt Promenade des Anglais, monolocali/bilocali con terrazzo, cantina a partire da £ 50.000.000 di apporto personale più piccolo finanziamento, possibilità garage, assistenza bancaria, gestione immobiliare con possibilità affitto garantito. Tel. 0033.611.843.541.

AGENCE SOCOPRO
Nizza, trilocale ristrutturato indipendente, grande soggiorno, terrazza, immobile basso, vicino Place Massena £ 445.000.000. Tel. 0033.611.543.841.

CANNES eccezionale vicinanze Croisette e servizi appartamenti alto livello da FF. 495.000. Possibilità mono - bilocali da reddito. Sagor 800.692.692.

MENTONE a 200 mt dal mare, ultimi due bilocali con terrazzi da £ 285.000.000. Mediem 02.583.17190.

MENTONE bilocale vista mare panoramica, palazzo epoca con parco secolare, parking, cantina FF. 660.000. Tel. 0033.603.621.050.

MENTONE rarità. Fronte mare, vista mezzanella, prenotiamo nuovi appartamenti per pochi privilegiati, prezzi lancio. Affrettatevi! Italgest 800.274.274.

NIZZA adiacenze Promenade appartamenti vario metrature, monolocali con terrazzi vista da £ 150.000.000. Mediem 02.583.17190

NIZZA Negrelli 50 mt 2 camere cucina servizi 2 ario 3° piano ascensore £ 199.000.000 o 011.320.566.

Promenade Anglais: palazzo recente trilocale piano alto, ascensore, terrazzo, vista mare. Posto macchina. FF. 1.250.000. Tel. 0033.493.857.117.

NIZZA zona residenziale immobile prestigioso parco piscina appartamenti con grandi terrazze soleggiate ottimo rapporto qualità prezzo. Sagor 800.692.692.

VILLENEUVE LOUBET in villetta trilocale 62 mq terrazzo giardino box £ 405.000.000. Elmar 011.43.591 0033.607.671 877.

UFFICI CAPANNONI

Roma vendiamo negozio 2 vetrine piano terra mq 200, piano interrato mq 200. IPI 011.561.7091.

CORSO PALESTRO uffici mq 50 - 230 prestigiosa ristrutturazione totale recupero fiscale 35% termoautonomo ria. Torta 011.561.2077.

MONCALIERI corso Savona presso palazzina uffici indipendente mq posti auto giardino. Tel. 0335.274.076.

fronte Roma locale mq 700 indipendente cintato cheggio ostato a . Tel.

PIAZZA RIVOLI vendiamo negozio locali mq 450. Buon reddito. IPI 011.561.7091.

PIAZZA SAN CARLO
adiacente prestigiosi uffici da 100 a q. Euroedile 011.748.5873.

ZP **VENDE** in via San Domenico numero 18 in piazzina d'epoca completamente ristrutturata negozio di mq 65 con annesso magazzino. Telefonare Zoppoli & Pulcher 011.88.171.

GENOVA presso corso Marconi libero ufficio piano rialzato mq 105 circa centrale. GR 011.505.039.

ZONA le di capannone uffici mq lordi adibito a stampaggio materie plastiche. Per appuntamento chiamare 011.852.9130 orario ufficio.

ZONA piazza Pitagora locale con 3 grandi vetrine mq 110 con servizi adibito a qualsiasi attività, . Tel. 0347

TERRENI

ALASSIO centro vista mare mq con autorizzata piscina, box, progetto approvato mq 150 abitazione. ADP 0335.816.7048.

IMMOBILIARE ACQUISTO

TORINO CITTA'

ALLOGGETTO piccolo ricerco in vendita per investimento (anche mansarda o monolocale) no perditempo. Signor Anna 011.817.6815.

GABETTI SPA
ricerca interi stabili in acquisto per propri selezionati clienti in Torino e cintura. pagamento contanti con atto notarile. Trattativa riservata. Sig. Enzo Fava 011.548.045.

GABETTI ricerca in zona Crimea, borgo Po, appartamento di salone, 2 - 3 camere, cucina, doppi servizi. Pagamento contanti. Ag. Crimea 011.660.4240

RICERCHIAMO urgentemente per nostro cliente dipartimento 140 mq Valentino Precollina. Elmar 011.43.591.

TORINO

BARDONECCHIA ed alta Valle Susa: messaggio importante ed urgente! Ricerchiamo alloggi, monolocali, bilocali e trilocali per nostra selezionata e sempre più numerosa clientela. Gabetti Op.Imm. Bardonecchia 0122.901.995

UFFICI CAPANNONI

per investimento locali commerciali, capannoni industriali, locati. Dilunzioni diretta. Tel. 011.433.1363 Almas.

IN TORINO
locale mq 800 - 1.200
anche da ristrutturare
consideriamo anche area costruibile
PAGAMENTO CONTANTI
Baldini Srl 011.596.771.

AFFITTI OFFERTI

TORINO CITTA'

A.A. CASAFFITTI precollinare palazzina di prestigio appartamento signorile piano 3 camere 3 servizi cucina box. Tel. 011.593.901

A.A. CASAFFITTI 20 minuti da Torino appartamento in ville del lusso cucina 3 camere 3 servizi parco. Tel. 011.593.901.

ABBIAMO grandi beni-vuoti in complesso residenziale Torino precollina bilocali, anche in ville. Investa ora 011.588.3639.

BORGO VITTORIA via Rocciamelone, vuota 2 camere cucina ingresso bagno £ 600.000 mensili. Consuledile 011.437.4000.

PRECOLLINA strada Selvillo salone 3 camere cucina 2 bagni posto auto 1.500.000 Iva Semicasse 011.533.434.

ZONA Paolo affitto 19 piano 4 camere cucina riservata £ 1.100.000 mensili uso abitazione o . Baldini 011.596.771.

BARDONECCHIA viale Einaudi, palazzina recente, comoda stazione/negozi, arredati 4 - 5 posti letto. Consuledile 011.437.4000.

LOCALI UFFICI

largo Brescia ufficio open space mq 90 magazzino seminterrato £ 2.300.000 mensili Casapiù 011.246.2143.

AFFITTIAMO in Settimo strada Cebrosa capannoni industriali nuovi da mq 400 - 800 - 900 completi di uffici impianti civili. Tel 011 541.552.

CAPANNONE vicinanze tangenziale Candiolo mq 5000 piazzali mq 6000 adatto logistica distribuzione corriere Torta 011 561 2077.

svincolo tangenziale Nord mq 750 - 1500 - 2250 più uffici ampi piazzali affittasi Verna 0335 382 668

CORSO URSS
centro uffici Mirafiori due locali open space nuova realizzazione, finiture da 270 a 900 mq. Gabetti Impresa 011.539.007.

BROSSO affittasi in complesso industriale locali di mq 900 circa con uffici e servizi interni. Società G 011.566.6911

LOCALE industriale Torino via Sansovino, prestigiosa recente costruzione, con uffici parcheggi interni, riscaldamento illuminazione mq 18 più 400 uffici. Tel. 011.221.7500 - 0337.208 563

MONCALIERI zona industriale adiacenze via Postiglione capannone su due piani uffici parcheggio privato 011.561.8525

NUOVO ufficio signorile 3 - 4 camere servizi accessori a telecronaca cauzionando affitta Torta 011 561 2077

zona industriale mq 700 più 300 mq uffici spogliatoio piazzale affittasi. Verna 0335 382 668

PIAZZA CARLINA
in stabile con posti auto affittansi prestigiosi uffici mq 1000 frazionabili. Tel. 011.837.200.

STRADA DEL DROSSO capannone stradale mq 1350 altezza mt 9 dotato completo affitta Torta 011 561 2077

Barca strada del Cascinotto basso fabbricato mq 215, tettoia, cortile, rino. £ 2.200.000. Tel 011.273.5351

industriale Orbassano affittasi circa 1.000 mq di uffici nuovi disponibili da gennaio. Rivolgersi allo 011 902 0100 orario ufficio.

AFFITTI DOMANDE

TORINO CITTA'

A.A.A.A.A. ABBIAMO necessità di vostri alloggi vuoti/arredati per referenziatissimi, nessun costo vostro Romano 011.533.914.

A. IULACASE 011.437.4888 ricerca urgentemente per clientela referenziata menti ville Torino e cintura nessuna spesa proprietari.

A dirigenti e consulenti seguito alloggi arredati/vuoti anche piccole metrature, contratto aziendale Interiala 011

A voi interessa affittare il vostro immobile rapidamente senza nessuna spesa? Contattateci Giorgio Orielli 011 597.575

AUTOVEICOLI

A. ACQUISTA autovetture max valutazione contanti con voltura. Via Sant'Ottavio 32 Torino (zona Molo). Tel. 011.817.7242.

ABBIAMO urgenza auto, furgonate, furgoni, massima valutazione, pagamento immediati contanti, permuta. Corso Peschiera 310, Torino. Tel. 011.561.1370 - 0335.619.2718

ACQUISTA auto di ogni tipo con voltura massima valutazione. Autosalone D'Elia corso Orbassano 241. Tel. 011.351.328.

ACQUISTA auto furgoni camper furgoni camioncini ligo e ribaltabili anche subentro leasing. Ipercar - strada Torino, 27 - Bernasco Tel. 011 397.1281.

usate massima valutazione pagamento contanti Corso Montegrappa 24 B Tel. 011 775.1898 Torino.

ACQUISTO qualsiasi tipo di anche se protestate o leasing Via Tunisi 106. Tel. 011.319.0104.

ALFA 156 1.6 1998 km la privato vende it. Tel 011 650.5093

ARAGONAUTO corso Dante 44, tel 011.696.4713 acquistiamo auto vetture immediata pagamento in contanti.

AUTOTORTONA acquista vetture e strada ogni tipo max serietà. Corso Tortona 9 Tel 011.817 1643 - 011 888 654

VIAGGI E VACANZE

ALBERGHI PENSIONI

ALASSIO Albergo Astra via Roma 47 a mare tel 0182 642 323 tranquille, parcheggio, garage, pensione completa o pernottamento. Prezzi speciali

MATRIMONIALI

A.A.A. 2.000 persone sposte Presentazione in settimanali Scopo matrimonio Dal 1986 Istituto Dott Prof Bogani 02.47303751.

A. 36ENNE delusa dal precedente rapporto sensibile, calmi, riconoscerebbe uomo leale scopo matrimonio Top Service 011.533.640

AGENCY SERVICE ITALIA agenzia matrimoniale internazionale legalmente costituita. Vasto catalogo Est Europa Colloquio preliminare gratuito Tel. 0141 350 471 - 011 547.953 - www.agencyserviceitalia.it

CENTRO AGENZIE MATRIMONIALI ASSOCIATE & AUTORIZZATE in convenzione del giusto incontro nell'assoluta serietà Amicizie, matrimoni Via Giusti 3 angolo corso Vinzaglio - Torino Tel 011 561.1055

DOTTORESSA 34enne, bella, solare, fine elegante amante viaggi e sport, conoscerebbe compagno serio e leale scopo matrimonio. Cod 2274 Incontridivorse 011 580 5784

FUNZIONARIO 58enne, laureato dinamico conoscerebbe signora sensibile colta amante viaggi scopo matrimonio Elena Monti Questioni di Cuore 011 518 5163

SIGNORINA 33enne, bancaria, sorridente e leale conoscerebbe ragazzo max serio sportivo e simpatico scopo matrimonio Elena Monti Questioni di Cuore 011.518 5163

V

A.A. GIOIELLERIA M.C. 011 334 802 acquista oro, argentaria, monete, gioielli in contanti. Corso Peschiera 163 Torino

A. ALBA GIOIELLI 011.320.005 compra oro argento preziosi numismatica. Max valutazione Via Trapani 95.

A. OREFICERIA GE.MA. acquista oro, argentaria, monete, preziosi, alle valutazioni Via M Cristina 42 Tel. 011 650 2212

OROLOGI Rolex, Patek Philippe collezionista acquisto Pagamento contanti. riservatezza. Tel 0337.346.917.

ORO, monete, medaglie, preziosi, compro contanti alti prezzi. Via Bertola 22/E - Torino. 011 561.3066.

RENAULT

"Ora che avete visto le nostre auto così da vicino, riuscireste mai ad allontanarvene?"

Renault Twingo da L. 7.100.000 (€ 3.666,84 - I.P.T. esclusa) per chi ha un'auto non catalitica con Soluzione 50 50*. E il resto? Ne parliamo fra due anni.

Offerta valida sulle vetture presenti in Concessionaria. Di serie: doppio airbag, alzacristalli elettrici, dispositivo antiavviamento e sedile posteriore regolabile longitudinalmente.

Renault Clio da L. 7.950.000 (€ 4.105,83 I.P.T. esclusa) per chi ha un'auto non catalitica con Soluzione 50 50*. E il resto? Ne parliamo fra due anni.

Offerta valida tutte le versioni benzina, per vetture presenti in Concessionaria. Di serie: doppio airbag, dispositivo antiavviamento, pack elettrico e servosterzo.

Oppure finanziamento fino a 30 mesi a tasso zero.**

* Esempio di finanziamento con Soluzione 50 e 50: Renault Twingo Autentique 1.2 a L. 14.200.000; anticipo L. 7.100.000 (50%); 24 rate mensili da L. 50.700; T.A.N. T.A.E.G. 10,66%. Rata finale rideanziabile (pari al minimo garantito, se in normali condizioni d'uso) L. 7.100.000. Renault Clio RN 1.2 a L. 15.900.000; anticipo L. 7.950.000 (50%); 24 mensili da L. 56.300; T.A.N. T.A.E.G. 10,33%. Rata rifinanziabile (pari al valore minimo garantito, se in normali condizioni d'uso) L. Spese istruttoria L.; imposta bollo L. 20.000. approvazione FinRenault. Offerta valida fino al 31/10/2000, non cumulabile con in corso. Inoltre, la Assistenza Non Stop Gold 3 anni o 50.000 km, normalmente gratuita per il primo tagliando di e garanzia su motore, cambio, organi meccanici, organi elettrici ed ogni loro componente interna.**Esempio di finanziamento: Renault Twingo Autentique 1.2 L. 14.200.000; importo finanziato L. 30 rate mensili da L. 433.400; 1,51%. Spese L.; Imposta L. Salvo approvazione FinRenault. Offerta valida al 31/10/2000 per vetture presenti in

Venite a provarle presso l'organizzazione di vendita Renault:

GAMMA AUTO
C.so Fiume, 61 – Vercelli
Tel. 0161259466

BERRUTO
Via Faldella, 1 – Crescentino
Tel. 0161834066

GILARDI CARS
C.so Vercelli, 203 – Borgosesia
Tel. 016322995

STRADE SEMPRE PIU' A RISCHIO | PER I TUTORI DEL TRAFFICO

CONTRAVVENZIONI CITTA'

L'ultima statistica è dello scorso anno. Nel '99 il corpo di polizia municipale di Torino ha elevato 477 mila contravvenzioni per violazioni al codice della strada. Di queste 3.352 erano per eccesso di velocità. «Le multe non più la nostra principale attività» commentava allora il comandante Vincenzo Manna.

OLTRAGGIO

La depenalizzazione dell'oltraggio pubblico ufficiale rientra tra i provvedimenti della riforma del giudice unico. L'art. 341 del codice penale prevedeva la condanna da sei mesi a due anni di carcere. Ora il pubblico ufficiale insultato deve presentare querela come un qualsiasi cittadino.

Vigili urbani, guerra a mani nude

Dall'inizio dell'anno 60 agenti aggrediti

L'ultima volta è capitato ieri, al mercato ortofrutticolo. Erano le 8. Due vigili, un e una donna, si avvicinati ad un ragazzo che stava dando fastidio. «Non può stare qui dentro; è riservata ai commercianti, deve andare via», gli hanno spiegato con le buone. Alla vista delle divise, però, il ragazzo ha iniziato ad insultare tutti, ha spintonato gli agenti, quindi è passato alle vie di fatto. Il finale è scontato. Massimo Cannone, anni, torinese, con lista di precedenti penali lunga così, è stato arrestato. L'accusa: resistenza e lesioni a pubblico ufficiale: uno degli agenti, tentando di bloccarlo, si è fratturato un dito e ne avrà per almeno un mese. La sua collega ha una distorsione a una spalla, per lei i tempi di guarigione più brevi.

Con i due vigili aggrediti ieri mattina il numero di civich torinesi che, dall'inizio dell'anno, sono finiti in ospedale per lesioni provocate da persone che stavano fermando o controllando ha sfiorato quota santa. Ovvero: poco meno della metà degli infortuni sul lavoro degli agenti di polizia municipale sono dovuti ad aggressioni. E non sempre da parte di delinquenti, ma anche di cittadini fermati per un controllo o persone normalmente tranquille che ad un certo punto esplodono e se la prendono con la prima divisa che incontrano.

Adesso, al comando di corso XI febbraio, c'è rabbia tra i civich. «In queste condizioni - dicono - lavorare è diventato impossibile e troppo rischioso». Tutti sono concordi: «La gente non ci rispetta più. ne infischia della divisa e se dobbiamo adottare un provvedimento che gli garba reagiscono». Purtroppo non soltanto a male parole, ma con botte. Qualche volta va bene: i giorni di malattia sono pochi, quattro, cinque dieci. A volte male, com'è accaduto ieri mattina alla pattuglia in servizio al mercato ortofrutticolo.

Un episodio che ha provocato un'alzata di scudi anche da parte dei sindacati della polizia municipale. Chiedono maggiori garanzie, maggiore attenzione, da parte dell'amministrazione, ai problemi della incolumità del personale. «L'unica nostra difesa - dice Vito Musto, uno dei delegati alla sicurezza - è nella pistola. Ma fare ricorso all'arma sempre è conveniente; anzi, può risultare addirittura più pericoloso che affrontare i malintenzionati a mani nude. Oppure bloccare scippatori delinquenti solo con la persuasione». Qualcuno, però, di tanto in tanto la pistola la estrae comunque, se non altro a scopo intimidatorio.

L'ultima volta è accaduto ad agosto quando, per fermare un giovane extracomunitario che aveva tagliato a colpi di mannaia due dita ad un commerciante, un vigile tirò fuori l'arma dalla fondina nonostante fosse in mezzo alla gente. «E che altro poteva fare? Quello aveva in mano un machete e aveva già ferito una persona. Per fortuna non ha sparato altrimenti sarebbero stati guai seri», dicono in coro i colleghi che, quel giorno, gli furono inviati di rinforzo dagli operatori della centrale.

Che il lavoro del vigile sia sempre più pericoloso e a rischio lo conferma anche il vicesindaco Domenico Carpanini. «Purtroppo queste cose accadono sempre più di frequente. Ma l'amministrazione non può decidere più di tanto per quanto riguarda la dotazioni della polizia municipale. Questi sono argomenti regolati da leggi nazionali e regionali». E intanto annuncia che presto arriveranno i metal-detector portatili, affidati agli agenti in servizio nelle più a rischio.

«Almeno - commenta Carpanini - potranno rendersi immediatamente conto se la persona che hanno fermato è armata oppure no».

[l. poli]

Il vicesindaco e responsabile della polizia urbana **Domenico Carpanini**: «Ma rendo conto che il mestiere del vigile non è facile. Dare più armi? Non spetta a decidere, in materia la competenza è dello Stato o delle Regioni». I sindacati chiedono un tavolo dove affrontare tutti i problemi legati alla sicurezza degli agenti in servizio

L'ultimo episodio ai Mercati Generali
Ma la situazione è diventata più difficile
con la depenalizzazione dell'oltraggio

«Non facciamo paura a nessuno»

Il sindacalista: le regole vanno cambiate

intervista

Ludovico Poletto

TUTTO è peggiorato da quando l'oltraggio pubblico ufficiale è stato depenalizzato. Adesso un automobilista ti manda a quel paese oppure ti insulta come un cane non puoi più reagire. Una volta, invece, era diverso. L'oltraggio era un deterrente; bastava dire esagerare e molte volte le questioni si risolvevano in un attimo. Oggi, invece, quando sei sulla strada rischi di ricevere prima un "vaffan..." poi una bella scarica di botte...».

Vito Musto, oggi uno dei delegati alla sicurezza sul lavoro del corpo di polizia municipale, sulla strada ha passato tutta la vita. Prima in divisa e adesso in borghese, alla di polizia giudiziaria, e i problemi della categoria li conoscere benissimo. Compreso quello delle aggressioni.

Se il deterrente dell'oltraggio venuto meno, la divisa, però, incute ancora un po' di timore?

«Quella dei vigili, a quanto pare, proprio no. E poi non questione di timore, ma di rispetto della gente che lavora. Oggi siamo visti solo come coloro che fanno le multe. Non ci considerano vere forze di polizia, gente che nelle situazioni di emergenza si fa in quattro per aiutare gli altri».

Secondo lei, quindi, nei confronti di polizia, carabinieri Guardia di finanza è diverso l'atteggiamento della gente?

«Un po' sì, sono poche le persone che reagiscono con loro. Anche perché incarnano quelli che quando c'è da risolvere un grosso guaio. E quindi il rispetto della loro divisa è maggiore».

Lei lavora sulla strada da anni. Qual è la situazione di maggior rischio alla quale si va incontro svolgendo la vostra professione?

«Non n'è una in particolare. L'aggressione può arrivare dal ragazzino o dall'energumeno grande e grosso; dall'automobilista che vi multato oppure dallo scippatore che stai tentando di fermare. Non può fare una casistica, anche perché potresti avere una reazione tutto sommato gentile anche dalla persona dalla quel meno te lo aspetteresti. Certo, lavorare in certe zone vuol dire essere più esposti di altri...».

Fa riferimento ai colleghi che operano a Porta Palazzo?

«Sì, ma non soltanto loro. Penso anche a quelli in servizio notturno, a quelli che devono svolgere compiti in altre zone difficili o delicate della città».

Esistono strumenti che, secondo lei, potrebbero adottare per rendere più sicuro il lavoro dei vigili?

«Non ci sono molte strade. Oggi, durante un intervento, si possono solo adoperare le mani o la pistola. Ma l'arma si può estrarre ad ogni piè sospinto: va usata solo in caso di effettiva necessità. E anche con mani non si può esagerare. Fino a qualche anno , invece, gli agenti avevano in dotazione manganello. E quello, forse, era un deterrente».

Si potrebbe reintrodurre?

«Questo è un problema di ordinamento e di scelte politiche. Bisogna sedersi attorno ad un tavolo e ragionare. Tenendo, però, ben presente che un agente di polizia municipale non può fuggire se qualcuno viene a chiedergli aiuto».

Era accusato di aver favorito aziende fornitrici di manifestazioni regionali

Condannato l'ex assessore Angeleri

Nove mesi per abuso e falso all'esponente del Ccd

Pietropinto

Antonello Angeleri, al Turismo in Regione, ora consigliere Ccd, e il collaboratore Angelo Feltrin favorirono alcune aziende nelle forniture a manifestazioni sovvenzionate dalla Regione. E' il verdetto emesso ieri dai giudici della prima sezione del tribunale che hanno condannato Angeleri a 9 mesi di carcere e inflitto 4 mesi e 10 giorni a Feltrin. L'ex assessore consigliere regionale ha avuto anche un anno di interdizione dai pubblici uffici che resta però congelato dalla condizionale. Sono stati invece assolti, per «non aver commesso il fatto» i titolari delle ditte beneficiarie: questi ultimi non si sarebbero cioè attivati, né adoperati in alcun modo per ottenere il vantaggio. Si sarebbero cioè limitati a beneficiare della scelta rimanendo però passivi. Il tribunale ha ritenuto cioè che c'è stata qualche irregolarità da parte di Angeleri e Feltrin, entrambi presenti alla lettura sentenza, ma senza che venissero coinvolte le ditte.

La storia che si conclusa ieri in aula è quella della «Europeade 96», di «Giochi frontiere» «Mondiali di cross» sempre del '96. Una storia che tre anni fa portò alle dimissioni di Angeleri, allora aderente Forza Italia e assessore al Turismo e scatenò roventi polemiche in Consiglio regionale. All'accusa di «favoritismi» l'ex assessore, difeso dall'avvocato Lageard (che ha commentato: «Confido che in appello si farà chiarezza»), ha sempre replicato: «Non è vero, non ho imposto nessuno le mie scelte. Ho seguito la prassi dei miei predecessori, mi sono cioè rivolto all'Apt, l'azienda per la promozione del turismo». Dei favori del politico avrebbero beneficiato gli imprenditori Raffaele Sampaoli, della Sorico, Paolo Zago, Rosanna Falciola Sandro Spreafico della «Essedue». Che fornirono pasti, opuscoli, magliette e altro materiale utilizzato nelle varie manifestazioni. «Perché sono state scelte proprio quelle ditte? - si è chiesto in aula il pm Corsi - perché ad Andrea Flamini, Giandoja, Angeleri fece sapere che se voleva i fondi per l'Europeade, doveva rivolgersi alla Sorico e alla Zago?». Flamini ha spiegato in aula che gli indicati quei nomi, «solo come suggerimento». Angelo Feltrin, difeso dagli avvocati Giardini e Mazza, era solo di abuso (il tribunale lo ha scagionato dal capo di imputazione riguardante Giochi senza frontiere), mentre Angeleri aveva anche il falso perché in una delibera aveva fatto scrivere che state seguite tutte procedure previste». E non era vero, come ha ritenuto anche il tribunale.

La Regione stanziò circa 300 milioni per l'Europeade, 50 milioni per i mondiali di cross e 200 milioni per «Giochi frontiere». Il pm Corsi aveva chiesto un anno e due mesi di carcere per Angeleri, 8 mesi per Feltrin e 4 per gli imprenditori. Questi ultimi hanno sempre negato di aver avuto favori. E il tribunale ha accolto in pieno questa tesi assolvendoli con formula ampia.

La Procura contro l'affidamento ai servizi sociali

«Dell'Utri deve scontare la sua pena in carcere»

Si è appreso solo ieri, a distanza di 24 ore dall'udienza svoltasi in camera di consiglio, che la procura generale ha espresso parere contrario alla richiesta di Marcello Dell'Utri di evitare il carcere e di essere affidato in alternativa al servizio sociale. La sentenza torinese di condanna del fondatore di Publitalia e parlamentare di Forza Italia per fatture false è diventata definitiva dopo la pronuncia della Cassazione (2 anni, un e 22 giorni di reclusione) e le polemiche seguite alla motivazione di quel provvedimento sono destinate ad essere rilanciate da uno degli argomenti tenuti dal sostituto procuratore generale Bruno Rapetti, martedì, di fronte al tribunale di sorveglianza torinese: l'aver Dell'Utri denunciato Pierluigi Onorato, il giudice estensore di quella sentenza. Ne ha dato notizia lo stesso parlamentare: «Mi sfugge la pertinenza delle osservazioni del pg, e mi sembra addirittura paradossale che un procedimento penale nel quale persona offesa sia oggi utilizzato ai miei danni solo perché l'indagato è un magistrato».

Il pg si sarebbe lasciato sfuggire la grossa gaffe citando le pendenze di Dell'Utri (fra cui la più importante il processo per concorso esterno in mafiosa che lo vede imputato a Palermo). Immediata è stata la bagarre in aula e ne sono prova le due «a mezzo di discussione, con i legali del parlamentare, Alberto Mittone e Paolo Siniscalchi, all'attacco dell'accusa sotto gli occhi del collegio del Tribunale di sorveglianza presieduto Paolo Gibelli.

L'altro è anche emersa un'altra circostanza molto curiosa: si è appreso che Dell'Utri ha cambiato 4 volte domicilio nelle ultime settimane (l'ultimo è stato fissato presso un circolo privato di cui è presidente) e notificargli la fissazione dell'udienza è diventata un'impresa incompiuta. Per questo motivo - difetto di notifica - i giudici potrebbero forzatamente decidere di rinviare l'udienza a nuovo ruolo.

[al. ga.]

Università degli Studi di Torino — La Stampa

L'ESPERIENZA DEL MICROCREDITO NEL MONDO

Introduzione, Prof. Daniele Checchi
Preside Facoltà di Economia

La Banca Grameen
Prof. Muhammad Yunus

Il Microcredito in Africa
dott. Mario L. Biggeri – Sviluppo

Il Microcredito in America Latina
Padre Costantino Lazzaro – ISMU
Alma Consulting Group

Il Microcredito nelle grandi città
dott. Alessandro Messina
Fondazione Sud

Il Microcredito nelle imprese sociali
dott. Felice Scalvini
Compagnia di Sviluppo Impresa Sociale Bologna

VENERDÌ 27 OTTOBRE 2000
ORE 10.00-13.00

Università degli Studi di Torino
Facoltà di Economia
Aula Magna Cavanna
Corso Unione Sovietica, 218 bis – Torino

REGENCY SCHOOL
Vuoi saperci "ON LINE"
INGLESE, FRANCESE, TEDESCO, SPAGNOLO
PORTOGHESE, ARABO, CINESE, GIAPPONESE
http//www.regency.it

FUNERALE CLASSICO a 2 milioni 500 mila

L'impresa "Il Giubileo" offre funerale classico a 2.500.000 lire e un funerale di lusso a lire 3.900.000. I prezzi comprendono tutte le pratiche (Chiesa, Comune, Cimitero), bara accessoriata, trasporto con autofunebre Mercedes (esclusi eventuali diritti comunali non richiesti)

Paga caro il Funerale solo chi non si informa!
C'è anche chi si informa e così paga cinque, sei, addirittura otto milioni per un funerale: cifre elevatissime, purtroppo all'ordine del giorno, che spesso non trovano giustificazione nel servizio erogato!

Decesso in Ospedale: cos'è successo.
Molte persone ci hanno contattato dopo un Decesso in Ospedale e tutte ci hanno confermato di aver pagato il funerale più caro. Nazionale. Non dobbiamo aggiungere altro che ciò che avete letto su questo articolo è accaduto in questi giorni senza informarsi altrove. Il nostro invito è che ha quindi un doppio per il defunto

Esposizione C.so Bramante 56 - (TO) Tel. 30.05

Armati di professionalità.
Volontari in ferma Breve. Un anno per i tuoi obiettivi.
800-299665
ESERCITO

Adesso Fiat

Fino al 31 Ottobre

Fiat Punto
10 milioni in 24 mesi
a tasso zero*.

VI SIETE PERSI QUALCHE OCCASIONE NELLA VITA? NON PERDETEVI QUESTE.

Come vedete, le opportunità per partire subito con una Fiat nuova non mancano. Ma solo fino al 31 ottobre. Correte in Concessionaria: se volete approfittarne, dovete pensarci in fretta. Anzi, adesso.

**FIAT PUNTO - Esempio di finanziamento: Importo da finanziare: L. 10.000.000. N° rate 24. Importo singola rata: L. 416.667. Spese gestione pratica: L. 250.000 + bolli. T.A.N. 0%. T.A.E.G. 2,47%. Salvo approvazione SAVA. Offerta non cumulabile con altre iniziative in corso.*

FIAT

CONCESSIONARIE FIAT DI VERCELLI E PROVINCIA

ZANTE VIAGGI
Hobby One srl
8-9-10 dic. Innsbruk, Bolzano e Salisburgo / MERCATINI DI NATALE
8-9-10 dic Colmar, Strasburgo
29/12-1/1 Un capodanno storico-goloso tra le TERRE di TOSCANA
VIGLIANO B.SE (BI) - Via Milano, 241 - Tel. 015513441 - Fax 015513443
GAGLIANICO (BI) - Via A. Grandi, 54 - Tel. 0152544515 - Fax 0152544514

LA STAMPA
PAGINA 39 GIOVEDÌ 26 OTTOBRE 2000
VERCELLI
REDAZIONE VIA DUCHESSA JOLANDA 29, TELEFONO 0161 217850/0161 54747 FAX 0161 257009 E-MAIL VERCELLI@LASTAMPA.IT
PUBBLICITA' SALODINI, AGENTE PUBLIKOMPASS S.P.A. VIA G. VERDI 40, TELEFONO 0161 250754, FAX 0161 220126
E VALSESIA

ZANTE VIAGGI
Hobby One srl
11-12 nov. Gita a Firenze (in autobus G.T.)
19 nov. Treviso e Conegliano Veneto
UN TUFFO NELL'IMPRESSIONISMO E. 75 600
16 dic. Teatro Smeraldo di Milano: CIN CI LA
VIGLIANO B.SE (BI) - Via Milano, 241 - Tel. 015513441 - Fax 015513443
GAGLIANICO (BI) - Via A. Grandi, 54 - Tel. 0152544515 - Fax 0152544514

Ma ci sono anche buone notizie: oggi si torna a scuola, hanno riaperto negozi e il mercato

False collette tra gli alluvionati di Trino

Segnalati «sciacalli» che chiedono soldi e materiali

TRINO

In una città che [illegible] forza cerca di riacquistare [illegible] volto [illegible] sempre si aggirano, nascosti tra l'inevitabile confusione e i 200 volontari ancora al lavoro, anche alcuni *sciacalli*. Ignobili individui che cercano di sfruttare il buon cuore della gente chiedendo soldi per una fantomatica colletta che non esiste [illegible] materiali di prima necessità da regalare a chi ne ha bisogno. Attenzione perché è tutto falso.

Scatta l'allarme che il Centro operativo misto diffonde con volantini appesi nelle vie [illegible] centinaia di copie. «Abbiamo già ricevuto numerose segnalazioni - conferma Roberto Portinaro, vice sindaco distaccato ormai in pianta stabile al Com-. Nessuno è autorizzato ad alcun titolo e da alcuna organizzazione [illegible] fare raccolte di denaro o materiali. Chi dovesse essere avvicinato si rivolga immediatamente alle forze dell'ordine che pattugliano la città».

Naturalmente ci [illegible] anche le notizie positive che, con il passare dei giorni, diventano via via più numerose. Oggi riapriranno *in forma ufficiale* l'asilo nido, la scuola materna e le elementari. Qualche dubbio resta ancora per le medie dove i tecnici stanno lottando contro il tempo per riavviare l'impianto di riscaldamento: ancora ieri sera non era certa la riapertura odierna.

In realtà nido e scuole già da alcuni giorni accolgono i bambini, per far riprendere loro il più [illegible] fretta possibile i naturali ritmi quotidiani e per sollevare le famiglie da un'ulteriore incombenza. Da ieri invece [illegible]no in distribuzione in Comune i modelli per [illegible] prima denuncia dei danni. Per le famiglie è previsto un contributo a fondo perduto fino a 40 milioni, per le imprese fino a 60: la metà si può ottenere con una semplice autocertificazione.

Sempre ieri il ministro per le Politiche agricole Alfonso Pecoraro Scanio, accompagnato dall'assessore regionale alla Montagna Roberto Vaglio, ha sorvolato il Trinese alluvionato su un elicottero dei carabinieri. E nel tardo pomeriggio, il segretario di Rifondazione comunista Fausto Bertinotti ha fatto una visita lampo in Comune e al Coni.

Intanto sono stati riaperti altri supermercati e negozi di alimentari, [illegible] piazza Comazzi sono tornati gli ambulanti con le loro bancarelle. Lentamente la situazione va normalizzandosi [illegible] la prova è nelle continue partenze dei preziosissimi volontari arrivati da ogni parte d'Italia. Commovente [illegible] saluto che, lunedì sera nell'atrio della scuola media, Comune [illegible] Pat hanno voluto fare a 200 di loro che stavano lasciando Trino per tornare a casa dopo una settimana di instancabile lavoro.

La punta massima di volontari al lavoro [illegible] [illegible] toccata tra sabato e domenica quando le diverse associazioni di primo soccorso avevano in campo più di [illegible] persone - molte delle quali arrivate dall'Umbria terremotata - [illegible] quali si dovevano aggiungere i 200 privati non inquadrati sotto alcuna sigla. Mille [illegible] senza nome che hanno dato aiuto e fiducia a chi lottava contro il fango e la disperazione. Oggi i volontari ancora all'opera a Trino [illegible]no meno di 200 ed anche questo è un segnale che la normalità resta sempre un traguardo lontano, ma ora non più impossibile come appariva dieci giorni or sono.

Così come si sta abbassando di ora in ora la terrificante *collina* di rottami in piazza Garibaldi. I rifiuti vengono portati alla discarica di Alice Castello che ormai da una settimana è aperta 24 ore su 24: di notte si lavora alla luce delle cellule fotoelettriche messe [illegible] disposizione dai vigili del fuoco.

Qualche spiraglio si intravvede anche in Val Sermenza, dove domani alle 14 transiterà la prima automobile. La carreggiata ostruita dalla frana [illegible] è stata ripulita del tutto in località Fontane di Boccioleto, i detriti ingombrano ancora il passaggio, ma è stata liberata una zona per i mezzi di [illegible] e domani pomeriggio il transito sarà autorizzato anche ai residenti.

Il semaforo verde sarà solo dalle 14 alle 20, questo per lasciare ore libere al lavoro di rimozione dei detriti: nell'occasione chi ha i veicoli bloccati nei quattro paesi isolati (Boccioleto, Rimasco, Rima San Giuseppe e Carcoforo) potrà condurli a valle, mentre gli abitanti potranno scendere e risalire per gli approvvigionamenti. La strada sarà poi riaperta martedì dalle 6 alle 14.

Il sentiero pedonale ricavato [illegible] margini della frana è invece percorribile tutti i giorni, ma soltanto dalle 6 alle [illegible] e dalle 18 alle 20. Anche [illegible] questo [illegible] si tratta di aperture temporanee per non creare pericoli o per non intralciare i lavori [illegible] rimozione.

In Val Sermenza domani dalle 14 alle 20 sarà aperto un varco per il transito delle auto

A cura di Franco Cottini
Ivan Fossati e Sandra Licheri
[illegible] servizi ALLE PAGINE 40 E 45

Ieri Specchio dei Tempi ha consegnato i primi aiuti alle famiglie alluvionate di Trino: in alto, la coda della gente in attesa davanti al Comune. A dieci giorni dalla tragedia la situazione si sta normalizzando anche se purtroppo sono segnalati casi di individui che cercano di carpire la buona fede altrui chiedendo denaro per un'inesistente colletta

Specchio dei Tempi si è messo in moto

A TRINO c'è chi piange [illegible] c'è chi si arrabbia. Due volti dello stesso dolore che accomuna una città per due volte sommersa senza misericordia dall'acqua.

Li abbiamo osservati da vicino, ieri mattina, quando, postini di Specchio dei tempi, abbiamo iniziato a distribuire i primi aiuti, frutto della generosità di tanti e tanti lettori, che il più delle volte restano anonimi.

I 227 alluvionati che hanno ricevuto mezzo milione sono quelli che ci hanno telefonato in redazione, quelli che il Comune di Trino e l'Oftal ci hanno segnalato. Quelli che non sono stati cancellati d'ufficio [illegible] parere degli enti preposti ad un controllo di veridicità delle dichiarazioni. Una prima tranche di persone, quelle che siamo riusciti a contattare, dividendoci tra il lavoro consueto di cronisti, e quello, meno appariscente ma più duro, di centralinisti a tempo pieno. Altri aiuti seguiranno nei prossimi giorni: è sicuro.

CONSEGNATI 123 MILIONI
Assegni da 500 mila lire a 227 famiglie più l'ex Ipab
di Donata Belossi A PAGINA 40

Ma intanto vorremmo chiedere ai polemisti di professione, o alle persone che sotto stress reagiscono con ira, di contribuire almeno con le parole. Come? Non fomentando, senza ragione alcuna, il «sospetto» che gli aiuti arrivino a caso. E se il vicino, che abita al quarto piano, ieri ha avuto il nostro modesto assegno, pur avendo perso nell'alluvione solo una vecchia bicicletta, portate pazienza, può darsi che per lui fosse indispensabile, o che comunque avesse bisogno di aiuto.

Non c'è modo di smascherare, sempre e comunque, la fraudolenza di chi si approfitta della solidarietà. [illegible] chiediamoci, senza retorica: chi è [illegible] più povero dei poveri se non chi tradisce l'altro anche nelle ore della disperazione?

Volontario arrestato a Trino per la missione Arcobaleno

TRINO

L'hanno svegliato di soprassalto, all'alba [illegible] ieri. Raffaello Conte, 45 anni, amministratore unico della cooperativa «Malgrado tutto» di Lamezia Terme, dormiva [illegible] sonno del giusto dell'ex Meccanica agraria dove si preparano e distribuiscono i pasti per gli alluvionati. Infatti era arrivato dalla Calabria, come volontario, forte della [illegible] esperienza accumulata anche nella «missione Arcobaleno». Ma proprio il precedente illustre gli è stato fatale: perché Guardia di Finanza e Polizia lo hanno arrestato, su ordine di custodia cautelare della magistratura di Siracusa, appunto per la sparizione di aiuti umanitari avvenuta nel tragitto fra Comiso e Lamezia Terme nell'estate-autunno del '99.

Falso e peculato: Finanza e Polizia lo hanno bloccato all'alba di ieri. Preparava e serviva i pasti caldi

In quei giorni la «missione Arcobaleno» (già nel mirino di precedenti, clamorose inchieste) aveva allestito un campo per i profughi all'ex base Nato di Comiso per i profughi kossovari. Quando l'emergenza era finita, su ordine del generale Roberto Martinelli, per conto della Protezione Civile, gli aiuti umanitari non ancora utilizzati, dovevano essere trasportati al centro di accoglienza «Malgrado tutto» di Lamezia Terme.

Ebbene, secondo la procura di Siracusa, durante quel «viaggio» sarebbe sparito materiale vario, poi trovato [illegible] casa di alcuni ricettatori, tutti denunciati. Fitto [illegible] vario l'elenco di materiale scomparso: magliette e camicie, scarpe da ginnastica e giacche [illegible] vento, lattine di thè freddo e pasta, bicchieri di plastica e dolciumi, saponette e spazzolini da denti, biberon e collants, giochi per bambini e biscotti. Di qui la richiesta di custodia cautelare per Raffaello Conte, per il responsabile del campo di accoglienza di Comiso, Angelo Marchesi, e per il titolare della ditta incaricata dei trasporti da Comiso a Lamezia, Giovanni Cassibba. Le accuse vanno dal peculato al falso.

In pratica, secondo la magistratura di Siracusa, i tre erano d'accordo: truccando le bolle di trasporto, [illegible] accaparravano gli aiuti donati dalla gente e li vendevano. E' quanto gli uomini della Polizia e della Guardia di Finanza di Vercelli, con i colleghi siciliani, hanno contestato ieri mattina, [illegible] Raffaello Conte che era andato ad aiutare gli alluvionati trinesi, preparando i pasti caldi. [e. d. m.]

CAMPER
Fay
FURLA
MANDARINA DUCK
miu miu
Henry Cotton's
HOGAN
VicMatie
Brooksfield
TOD'S
MASON'S
paul may
ROBERTO RONCO
Via Italia 12 - Biella
www.ciaonordovest.it

Consegnate agli alluvionati le offerte dei nostri lettori. Prezioso l'aiuto di polizia e carabinieri

Specchio dei tempi, postino della solidarietà

Ieri mattina distribuiti a Trino i primi 123 milioni

Donata Belossi
TRINO

Fa freddo e l'umidità si alza dalle strade e dai muri non ancora asciutti di Trino, ma alle 9 la coda davanti al municipio è già lunghissima: Specchio dei tempi distribuisce i primi aiuti e anche se le porte si apriranno solo alle 10, gli anziani, soprattutto, non hanno voluto attendere. E si accalcano davanti alla porta stretta per avere in segno tangibile della solidarietà dei lettori della Stampa.

L'assegno è «piccolo», 500 mila lire a famiglia, ma la gente ringrazia, e molti si commuovono.

«Che batosta» dice Antonietta Pollone, 76 anni, occhi azzurri arrossati dalla fatica. «Ma ci riprenderemo - aggiunge con una scrollata di spalle -. La vita continua». E allora viene voglia di abbracciarla e di indicarla agli altri: a quelli più giovani che sbuffano, a quelli che si arrabbiano perché non sono in elenco, a chi profetizza la fine di Trino. Antonietta è vedova, la figlia è lontana, e lei, casa al pian terreno, ha perso molto.

Dal breve scambio di battute, mentre si compila la ricevuta di quietanza, emergono tante storie di ordinaria tristezza.

Quella degli emigrati maghrebini, per esempio. C'è la moglie di Mustafa Ouarirou con due bambini piccoli al seguito. Non parla benissimo in italiano, e in un primo momento riesce a trovare, tra gli oltre 200, il suo nome. Il volto, incorniciato dal foulard, tradisce la delusione. Si cerca meglio, non più sotto la «d», ma sotto la «o», ed ecco (e il sospiro di sollievo è anche dei bravissimi poliziotti e carabinieri che ci aiutano) che le si può dare l'assegno, e si capisce che per la sua famiglia può fare la differenza.

Dopo di lei, in fila, c'è Aldo Portinaro, 72 anni, un'altra storia. Abita nel disastrato quartiere della Cappelletto. «Mi è andato tutto a "ramengo". Ma da qui non ne vado. Il fiume non avrà la meglio». Due sabati fa l'hanno portato via in elicottero i vigili del fuoco; il figlio è militare e Aldo per ora è solo a lottare contro l'acqua che ancora abita nella sua cantina. «Adesso vado a casa - dice rincuorato - a dare l'assegno a mia moglie Giuseppina».

Poi è il turno di due giovani. Il primo è straniero, si chiama Saad Houcine, ha 28 anni, e arriva dalla Tunisia. Abita a Trino da 6 anni, lavorava a Casale, e suo figlio ha un anno. «Grazie, grazie agli amici di Trino che mi hanno aiutato in questi giorni di confusione. Anche la mia fabbrica è andata sott'acqua, ma spero di poter ritornare presto al mio posto».

Vicino a lui, una ragazza, Maria Michela Totaro, con una storia che è l'emblema di Trino. Racconta, e riesce a sorridere: «Ho due figlie: una per ogni alluvione. La prima, nel '94, era appena nata. L'altra ha oggi 8 mesi». La casa della famiglia Totaro è proprio sopra la roggia, ed è costata un mutuo e tanti sacrifici. «Abbiamo perso quasi tutto - spiega - grande dignità -, ma per fortuna mio marito lavora a Vercelli e la fabbrica non ha subito danni».

Non c'è tempo per consolarla. La coda, fuori dall'ufficio dell'anagrafe, sembra sempre più lunga. E ci si sente impotenti, e pasticcioni, nonostante si cerchi di fare in fretta e di non apparire burocratici, così presi tra elenchi e carte.

Non mancano le contestazioni. «Perchè non sono in elenco?» chiedono gli esclusi. Ed è difficile chiarire che La Stampa ha accolto tutte le richieste pervenute, quelle di chi ha telefonato direttamente in redazione, le segnalazioni del Comune di Trino, e dell'Oftal e Com, e del sindaco di Palazzolo. Ma che è umanamente impossibile avere in elenco chi non si è fatto vivo in alcun modo. E allora si registrano anche le nuove richieste, e con il cuore si vorrebbe dare a tutti e subito un po' di sollievo.

Mario Giorcelli ha 66 anni. «Questa volta dice - mentre firma la mano malferma la ricevuta - l'acqua in casa era alta quasi 2 metri. Speriamo che lo Stato ci aiuti». Mario ha un figlio di 20 anni invalido, e un altro ragazzo che va ancora a scuola. «Come si fa a vivere così?». E' lo stesso racconto di Davide Ferrarotti, 68 anni, centimetri di fiume in casa, 130 in cortile. Li ascolta, ed annuisce, Rosanna Cambursano, 76 anni. Per vive con il marito, che non cammina più, nella casa del figlio, una poltrona per letto. Dice nuora: «Grazie di tutto. Speriamo però che il Comune assegni una casa nuova». Si certo, mila lire non nulla, se non la testimonianza che tante persone, anche non ricche, hanno offerto generosamente quello che hanno potuto, e magari anche di più. La Stampa, ieri mattina, è solamente stata il loro orgoglioso postino.

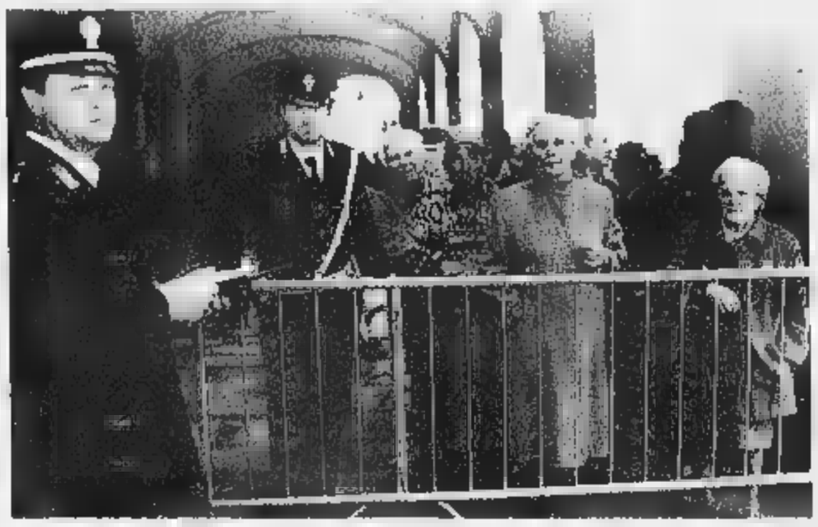

Sono oltre 120 i milioni distribuiti ieri. Una prima tranche, che sarà seguita nei prossimi giorni da un secondo appuntamento con i trinesi. Nelle foto di Renato Greppi tre degli alluvionati aiutati da Specchio dei tempi: in alto Rosanna Cambursano, sotto una mamma marocchina, moglie di Mustafà Ouarirou, con il piccolo; qui di fianco Antonietta Pollone, 76 e tanta grinta per

Da lunedì si raccolgono allo 0161.54747 della Stampa nuove richieste di contributi

Ieri mattina davanti il municipio di Trino la lunga coda di alluvionati che hanno chiesto aiuto a Specchio dei tempi. Tante le storie che raccontano di coraggio e di voglia di ricominciare, ma anche di stanchezza e di paura per il futuro. Qui sotto a sinistra Davide Ferrarotti, a destra Aldo Portinaro. Di fianco in alto, Mario Giorcelli e più sotto la giovane Maria Michela Totaro, mamma di due bambini nati poco prima delle alluvioni del '94 e di adesso [FOTO GREPPI]

Saad Houcine 28 anni, tunisino emigrato a Trino da 6 anni

Federpiemonte
Federazione Regionale
dei Gruppi Giovani Imprenditori Piemontesi

Convegno
INFOBAHN 2000

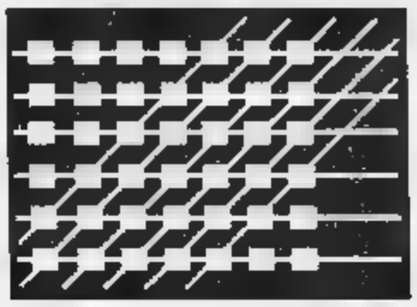

LA RETE:
ISTRUZIONI PER L'USO
Uomini, Programmi, Cavi

Biella, 26 ottobre 2000 -- ore 14,30
Città degli Studi, Corso G. Pella, 2

PROGRAMMA

- 14,30 **Registrazione dei partecipanti**
- 15,00 **Saluti**
L. Trebbi, Presidente G.I. Biella
P. Bosso, Presidente G.I. Federpiemonte
- 15,15 **Apertura lavori**
M. Marchi, Unione Industriale Biellese
P. Sella, Banca Sella
- 15,45 **Chi contribuisce allo sviluppo della rete.**
R. Contin, COLT Telecom
A. De Luca, NOICOM
S. Cipri, OpeNNet
G. Donna, SAA
Modera:
F. Reviglio, La Stampa
- 17,00 **Coffee break**
- 17,15 **Lavori in corso**
R. Bellavita, AIT
- 17,30 **I programmi per la rete**
F. Angeleri, IBM Italia
C. Iantorno, Microsoft Italia
G. Bramati, Sun Microsystems Italia
F. Musto, Red Hat Italia
Modera:
A. R. Meo, Politecnico di Torino
- 18,30 **Dibattito**
- 19,00 **Conclusioni**
G. Pichetto Fratin
Assessore Industria Lavoro Formazione Professionale - Reg.ione Piemonte

Per ulteriori informazioni: www.gisit.it/Piemonte

LETTERE AL GIORNALE

Korczak e Dopolavoro Un invito a donare

L'Associazione Janusz Korczak ed il Circolo di Vercelli del Dopolavoro Ferroviario ancora una volta si rivolgono alla grande generosità vostra e delle vostre famiglie. Nel '97, in occasione del terribile terremoto delle Marche e dell'Umbria, la solidarietà dei bambini di Vercelli e del Vercellese ridiede fiducia a centinaia di compagni di Serravalle di Chienti, di Nocera Umbra e di Valtopina. Nel '99 la stessa solidarietà ha ridato un po' di speranza a centinaia di bambini vittime della tragedia del Kosovo. Ora la tragedia è proprio vicino a noi. Centinaia di vostri compagni di Trino Vercellese, di Casale e di altre località, insieme ai loro famigliari, hanno perso tutto. Vogliamo aiutarli a riprendere speranza e fiducia e ricominciare? Servono indumenti, lenzuola, coperte, anche un gioco per poter di nuovo sorridere. I doni saranno raccolti nelle singole scuole. L'Associazione Korczak e il Dopolavoro Ferroviario provvederanno al ritiro, al trasporto e alla consegna diretta. Per provvedere con tempestività e secondo le reali esigenze alla distribuzione dei materiali, si prega di specificare sui pacchi i relativi contenuti. Per la consegna, e per quanto possibile, sarà invitata una delegazione di bambine e di bambini.

Le due associazioni, Vercelli

Da Trino un grazie a tutti i volontari

Un grazie a tutti i volontari (e sono tanti) che, anche da regioni molto lontane, sono arrivati a Trino per portare il loro aiuto in questa prima emergenza del dopo alluvione. Penso che la Città di Trino, messa in ginocchio, ma non domo, da questa ennesima tragedia (due alluvioni in sei anni e da poco) debba loro almeno questo come riconoscenza.

Ma, lasciatemelo dire, un doppio grazie a tutti i volontari trinesi (amministratori locali, volontari della Pat, volontari della locale Associazione nazionale carabinieri e tanti altri oscuri, ma nobili, cittadini) che, durante e dopo l'alluvione, trascurando, anche per giorni interi, le loro e i loro familiari, si prodigati, con l'angoscia nel cuore, per i loro concittadini trinesi. E' indubbiamente una cosa encomiabile ed è, anche, un segnale positivo che deve servire a ridare una speranza ed un futuro a questa nostra martoriata città. A tutti questi vada, almeno, un doppio grazie.

Piergiorgio Ferraris, Trino

NUMERI UTILI

AUTOAMBULANZE

Vercelli: 0161 213.000 Croce Rossa

Cigliano: tel. 0161 424.757;
Gattinara: tel. 0163 832.600;
Santhià: tel. 92.91;
Trino: tel 0161 801.455;
Borgosesia: tel. 0163 25.333;
Crescentino: tel. 0161 841.122;
Volontari Soccorso Grignasco: tel. 0163 418.617.

PRONTO SOCCORSO

Vercelli: S.Andrea, telefono 0161 593.333;
Ambulanza telefono 0161 217.000;

Gattinara: telefono 0163 822.245;
Santhià: telefono 0161 929.211,
Servizio emergenza sanitaria 118 esclusivamente per i Comuni dell'Usl 11.

Vercelli: telefono 0161 255.050;

Arborio: telefono 0161 86.384;
Borgosesia: telefono 0163 25.513;
Cigliano: telefono 0161 424.524;
Crescentino: telefono ;
Gattinara: telefono 0163 835.411;
Santhià: telefono 0161 ;
Trino: telefono 0161 829.585.

IGIENE E SANITA' PUBBLICA

Vercelli: telefono 0161 217.766;
Santhià: telefono 0161 929.212-929.227;
Borgosesia: telefono 0163 22.492;
Varallo: telefono 0163 52.488-52.092;
Gattinara: telefono 0163 822.364-822.387.

FARMACIE DI TURNO

A **Vercelli** è di turno con apertura obbligatoria (9-12,30 e 15-20 a battenti aperti; 12,30-15 e 20-9 a battenti chiusi e con chiamata ricetta medica urgente): *Farmacia Comunale N. 4*, viale Garibaldi 90, tel. 0161 255.123.

Stroppiana: *Dr. Giovanni Franchino*, via Roma 28, tel. 0161 77.126.

Tronzano: *Dr.ssa Paola Ceserza*, via Ugnana 43, tel. 0161 911.315.

Borgosesia: *Dr. Piergiorgio Martelli*, piazza Parrocchiale , tel. 0163 22.268.

PEDIATRICO

Vercelli: telefono 0161 ;

Santhià: telefono 0161 929.218;
Gattinara: telefono 0163 822.

SERVIZIO VETERINARIO

Vercelli: telefono 0161 257.140-41.212;

Santhià: telefono 0161 929.283;
Borgosesia: telefono 0163 52.486;
Gattinara: telefono 0163 822.344.

Intanto sono state rilasciate le concessioni edilizie per lo stabilimento

Sambonet, è pronto l'accordo

La conferma arriva dal sindaco di Casalino

Walter Camurati

VERCELLI

Per l'insediamento Sambonet nel territorio di Casalino, in provincia di Novara, i giochi sono fatti: lo conferma con un trionfalistico comunicato lo sindaco Massimo Rossi.

«La proprietà Sambonet - scrive il primo cittadino - ha trovato di suo gradimento la posizione dell'area, nelle immediate vicinanze del casello autostradale sulla A 26, ha apprezzato la correttezza della posizione assunta dall'amministrazione locale». Aggiunge anche un particolare: «L'accordo - è sempre il sindaco Rossi a dichiararlo - si è perfezionato dopo circa un anno di lavoro attraverso contatti tra Comune e proprietà». La relativa procedura, ormai conclusa, è stata perfezionata con la stipula della convenzione; sono già state rilasciate le concessioni edilizie che prevedono l'edificazione dello stabilimento industriale, il quale interesserà un'area di 50 mila metri quadri di cui 25 mila coperti. Prosegue il sindaco: «Risulta evidente l'importanza, non solo per Casalino ma anche per i Comuni limitrofi, di un simile insediamento». Una scelta amministrativa, aggiunge, perseguita con la collaborazione del Comune di Granozzo con Monticello, mentre quello di Casalvolone, inizialmente interessato, ad agosto ha scelto di recedere dalla convenzione per tre.

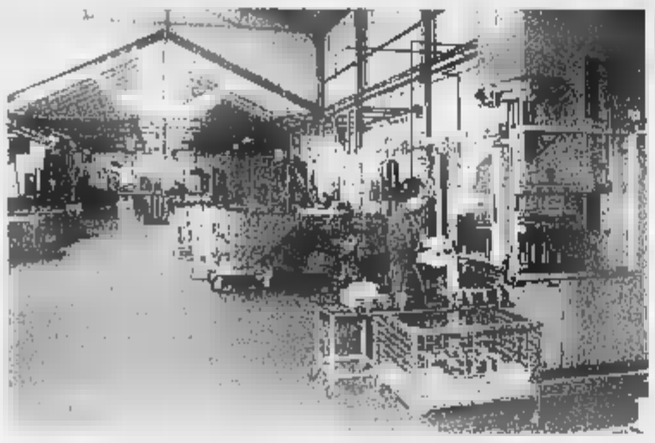

Una fotografia scattata all'interno della «Sambonet» di Vercelli

L'insediamento interesserà un'area di cinquantamila metri quadri e sorgerà vicino al casello dell'A26

«La vicenda Sambonet - scrive Rossi - apre prospettive per lo sviluppo industriale in quei terreni, lungo la statale 11, tra Orfengo e il casello autostradale di Vercelli Est». Il sindaco parla infine dell'istituzione di uno «sportello unico» il Comune di Granozzo, e conclude dichiarando che «le 2 amministrazioni sono pronte a dividersi sia gli oneri per l'opera di sensibilizzazione nei confronti degli imprenditori, che i successivi benefici».

NOTIZIE FLASH

VARALLO

Turismo in Valsesia Debutta un centralino

Sarà presentato sabato a Stresa, nell'ambito di un convegno dedicato alla comunicazione in campo turistico, il nuovo «call center» di Turismo Valsesia Vercelli. Si tratta di un centralino elettronico in grado di fornire migliaia di informazioni legate al territorio. Componendo il numero 0163.51280 si potrà una fitta serie di informazioni che riguardano il Vercellese e la Valsesia. Il centralino è automatico e si potrà «dialogare» con il computer sia con la tastiera del proprio telefono sia rispondendo a voce ai vari quesiti. Componendo una sequenza che viene indicata dalla voce registrata sarà in ogni possibile colloquiare anche con il personale di Turismo Valsesia Vercelli.

VERCELLI

Oggi una conferenza dedicata ai luoghi biblici

Oggi pomeriggio, con inizio alle 15,30, il canonico don Paolo Orecchia terrà una lezione del corso dell'Università della Terza età nell'aula magna del Seminario di Vercelli. La relazione si intitola «Aspetti geografici e storici dei luoghi biblici»

Bloccati a Vercelli

Truffatori con i falsi Gratta e vinci

VERCELLI. Bloccati dalla polizia i «gemelli del gratta e vinci»: esibendo tagliandi contraffatti del popolare gioco si facevano consegnare vincite fasulle. Almeno in un caso, in città, sono riusciti a incassare 100 mila lire, ma il secondo colpo è andato loro male e hanno rimediato una denuncia per truffa consumata, truffa tentata e rapina impropria.

Protagonisti della vicenda, l'altro giorno, stati due gemelli residenti a Milano, D. e O. B. di 35 anni. Uno dei due entra in un bar del centro ed esibisce un tagliando del gioco. «Ho vinto 100 mila lire», spiega al cassiere, il quale apre il cassetto e consegna la vincita: solo dopo qualche tempo si accorge che il tagliando è falso, e non può fare altro che chiamare la polizia.

E' invece andata male al gemello, che si presenta in tabaccheria dei dintorni. «Ho vinto», dice al commerciante, che li per li consegna le 100 mila lire, ma subito si accorge che il tagliando è falso e rincorre il falso vincitore. Questi si divincola e strattona il negoziante, ma nel frattempo sono arrivati due ispettori della Mobile che bloccano i gemelli.

Le indagini proseguono per scoprire altre «vincite» dello stesso tipo. [w. ca.]

LA VOCE DELL'ASCOM

«Subito un aiuto concreto ai colleghi alluvionati»

L'Associazione commercianti della provincia di Vercelli, nell'esprimere la propria solidarietà alle popolazioni colpite dai gravi eventi calamitosi delle scorse giornate, ha voluto immediatamente farsi parte attiva nel fornire sostegni concreti. «Abbiamo già reso esecutive - sottolinea il presidente, Giulio Baltaro - alcune iniziative per dimostrare con i fatti la nostra solidarietà alle aziende alluvionate. Purtroppo i danni per quanto riguarda il settore commerciale e dei pubblici servizi sono veramente ingenti, per questo, adesso più che mai, è fondamentale che l'associazione e, quindi, gli associati tutti facciano quadrato per aiutare i colleghi in difficoltà».

A questo proposito, l'Ascom ha reso disponibili sul territorio due propri funzionari presso l'ufficio di Trino, aperto tutti i giorni dalle 8,30 alle 12,30 e dalle 15 alle 17,30, ove le persone interessate si possono rivolgere per ottenere la documentazione necessaria per l'elencazione dei danni subiti e per segnalare i documenti fiscali andati perduti. L'Associazione commercianti, inoltre, ha aperto con 5 milioni - cui si è aggiunta una cifra vicina al milione e mezzo raccolta dai dipendenti - la sottoscrizione «50.000 lire per riaprire un negozio - La solidarietà dei soci Ascom per i colleghi alluvionati».

L'iniziativa si rivolge a tutti gli associati che, con un importo di 50.000 lire o, secondo la propria coscienza, con un importo superiore, possono in questo modo dare un aiuto tangibile ai colleghi associati che in questo periodo hanno visto le proprie attività pesantemente danneggiate dall'alluvione. Il versamento può essere effettuato presso un qualunque sportello bancario versando l'importo sul cc n 128801-2 - Abi 6090 Cab 10007 c/o Biverbanca Agenzia 6, piazza Pajetta, Vercelli.

Proprio in nome del principio di mutualità che da sempre anima l'attività delle Ascom, Confcommercio Piemonte è fatta promotrice di una analoga iniziativa di solidarietà presso tutte le Ascom italiane in generale e piemontesi in particolare affinché, ciascuno presso i propri associati, porti avanti un'opera di sensibilizzazione verso i colleghi colpiti da alluvione. «Riteniamo quanto meno doveroso - evidenzia il direttore dell'Ascom, Fernando Lombardi - attivarsi per essere tangibilmente vicini a chi si ritrova a vivere la stessa drammatica situazione già provata soltanto 6 anni fa». La stessa sensibilità anima anche l'iniziativa dei commercianti vercellesi che, già per il 29, hanno predisposto «Una domenica per gli alluvionati». La giornata, in cui ci sarà la straordinaria apertura dei negozi, sarà utile per devolvere una parte dell'incasso in favore delle popolazioni di Trino, Crescentino, Saluggia, dell'Alta Valsesia, insomma di tutti quei 58 Comuni che, in forme diverse, sono stati danneggiati dall'alluvione. In ultimo, solo per seguire un ordine cronologico, l'Ascom ha collaborato insieme al Comitato manifestazioni e a La Stampa alla realizzazione delle serate di solidarietà in programma per lunedì 30 ottobre al Teatro Civico di Vercelli.

Per i lavori in corso la chiusura (per frana) della galleria di Azoglio

Borgosesia, alle nuove rotonde 4 settimane di traffico infernale

BORGOSESIA

Traffico in tilt per quaranta giorni. Non solo alla rotonda in costruzione di Vercelli, ma anche al Rondò, dove i veicoli provenienti dalla Valsessera si riversano su uno dei due incroci. L'altra strada provinciale della valle del Sessera, quella della galleria di Azoglio, è infatti bloccata per uno smottamento. Dunque, due rotonde a distanza di neanche 500 danno il benvenuto a chi viaggia in Valsesia. A parte la questione del Rondò, sempre complicata quando una delle due provinciali valsesserie viene chiusa al traffico (e comunque la rotatoria permette di non fare lunghissime attese a chi proviene da Guardella), il nodo principale è all'intersezione tra la statale 299 e corso Vercelli. E quel che è peggio è la durata annunciata dei disagi.

«Purtroppo devo confermare - risponde il sindaco Corrado Rotti -, i tempi sono questi: serviranno almeno altre quattro settimane prima che la carreggiata possa riaperta completamente». E in quell'occasione sarà già in funzione la nuova rotonda. Il problema è generato dal fatto che per allestire l'aiuola centrale, intorno alla quale girerà tutto il traffico, i veicoli sono convogliati su uno stretto passaggio con due curve quasi a gomito dove i pullman faticano a transitare quando si incrociano. Non solo, proprio lì c'è l'accesso al parcheggio di un supermercato e di una concessionaria d'auto e pochi metri più avanti lo svincolo per entrare in centro città.

Problemi di code per gli automobilisti che viaggiano in Valsesia

«Però non possiamo parlare di negligenza né dell'Anas né neppure della ditta che sta eseguendo il lavoro - aggiunge Rotti -. Le norme sulla sicurezza nei cantieri impongono il rispetto di determinate distanze, e non c'erano alternative per deviare la circolazione». Per un mese, non resta che cercarsi soluzioni diverse (Grignasco, ad esempio) per raggiungere la Valsesia, oppure fare coda. [f. fo.]

L'iniziativa Vercelli

Biglietto unico (con sconto) per tre musei

VERCELLI. Biglietti unici per la visita a tre musei cittadini. I «ticket» corredati da pieghevoli illustrativi intitolati «Visitare i Musei Vercelli è diventato più facile». L'iniziativa parte da un'idea dell'assessorato alle Politiche culturali Comune presentata da Gianni Mentigazzi e i biglietti saranno disponibili dal primo novembre con lo scopo di promuovere la frequentazione dei musei. Il tutto seguendo il consiglio impostato sotto lo slogan «... due passi in centro, per riscoprire il fascino dimenticato di una città d'arte e di storia, tre musei si aprono al pubblico nella loro bellezza artistica e culturale».

Ci quindi questi biglietti di ingresso cumulativo validi per il Museo del Tesoro del Duomo, per il Museo Francesco Borgogna e per il Museo Leone, con una notevole riduzione del prezzo. Si troveranno alle dei musei costeranno 14 mila lire, anziché le 22 mila che si spenderebbero se fossero acquistati singolarmente.

Mentigazzi

I tre musei, questa nuova procedura, potranno visitati nei trenta giorni successivi alla data di emissione dei biglietti, seguendo le tracce dei dépliants che li accompagnano, la cui grafica è stata curata da Amedeo Corio. Si tratta di «informativo» comodissimo, specialmente per chi è poco pratico del capoluogo. Oltre agli orari di apertura e alle indicazioni dei percorsi una piccola mappa della città, viene fornito un condensato di storia e contenuto dei musei.

E questi sono gli orari in cui i musei della «trilogia» aprono i battenti.

Per il Museo del Tesoro del Duomo (piazza D'Angennes): mercoledì dalle 9 alle 12, sabato dalle 9 alle 12 e dalle 15 alle 18, domenica dalle 15 alle 18. Per il Museo Leone (via San Michele): martedì, giovedì e sabato dalle 15,30 alle 17,30, domenica dalle 10 alle 12 e dalle 15 alle 18, mentre per i mesi di dicembre e gennaio l'apertura è limitata a Palazzo Langosco. I giorni e gli orari per il Museo Borgogna (via Borgogna) sono i seguenti: da martedì a venerdì dalle 15 alle 17,30 e sabato e domenica dalle 10 alle 12,30. [g. bar.]

L'inviato de «La Stampa» stasera ospite del Panathlon

Marco Ansaldo racconta le sue emozioni olimpiche

VERCELLI

Squadra che vince non si cambia. O quasi. I panathleti vercellesi ricordano estremo piacere la serata dedicata ai Giochi di Atlanta quando Marco Ansaldo con ironia, garbo e buon gusto raccontò i Giochi vissuti e visti con gli occhi dell'inviato. A distanza di quattro anni, Marco Ansaldo, firma prestigiosa de «La Stampa», tornerà a incantare la platea del Panathlon.

L'appuntamento è per le 20 di oggi, nell'abituale cornice del Modo Hotel. Sarà gala, con un «parterre du roy» di tutto rispetto: oltre a Marco Ansaldo (che già da solo garantisce serata effervescente) ci saranno come «guest star» i tre medagliati vercellesi a Sydney 2000: Maurizio Randazzo e Paolo Milanoli, nella spada a squadre, e Giovanni Pellielo, bronzo nel tiro a volo.

L'inviato de La Stampa Marco Ansaldo racconterà al Panathlon le emozioni vissute come cronista ai Giochi olimpici

Ansaldo, presente «sul campo», rievocherà ancora una volta le imprese degli atleti bicciolani provando anche a dare propria interpretazione. Considerando che l'inviato de «La Stampa» è attento conoscitore dello sport, non mancheranno alcuni flash sulle gesta che hanno caratterizzato la prima Olimpiade del Terzo Millennio: dalle suggestive cerimonie 400 metri d'oro Cathy Freeman all'inatteso successo un europeo sui 200 metri dopo Borzov e Livio Berruti. [p. m. f.]

Costruttori nei guai

Furto d'acqua al rione Canadà Dieci denunce

VERCELLI. Continuavano a consumare l'acqua senza, però, pagare la bolletta, per questo sono stati denunciati dai carabinieri.

A finire nei guai due costruttori vercellesi, di 57 e 33 anni le cui iniziali sono R., R. e D.B., che, secondo il racconto dei militari, si sarebbero collegati «abusivamente» alla rete idrica comunale per poter utilizzare l'acqua in modo gratuito. E la cosa sarebbe andata avanti per alcuni mesi, fino quando non è arrivata una segnalazione ai carabinieri che, dopo un'attenta verifica, hanno fatto scattare le denunce.

I due vercellesi, che in quel periodo erano impegnati nella costruzione di villetta al rione Canadà, si sarebbero collegati alla rete idrica dal novembre scorso fino al mese di maggio, evitando così di dover pagare una bolletta di quattro milioni. [g. mo.]

Per la pubblicità su LA STAMPA

SALODINI srl AgentePubblikompass spa
13100 VERCELLI
Via Duchessa Jolanda, 20
Tel. 0161.250.754 - Fax 0161.220128
13900 BIELLA
Viale Roma, 5
Tel. 015.849.12.12 - Telefax 015.849.33.25

PK publikompass

Promuoverà i prodotti del marchio rossoblù e quelli non concorrenti collegati allo sport

FilaNet, la holding è ancora più on-line

A Peabody negli Usa, una società per la e-commerce

Paola Guabello

BIELLA

Si chiama *building e-motion* la nuova filosofia della Fila. L'obiettivo è chiaro: «Creare nello sport e nella vita entusiasmo attorno alle elle rosso-blù, in piena sinergia con il riposizionamento del marchio, valorizzando al massimo livello le più sofisticate tecnologie e i più aggiornati contenuti multimediali che caratterizzano la comunicazione a banda larga». Così spiega le nuove strategie l'amministratore delegato di FilaNet, Vincenzo Russi. Il manager, 41 anni (che ha acquisito una lunga esperienza in materia di progetti e-commerce lavorando in Ernst & Young come Vice-President: come Project Leader alla Ducati, alla Barilla ed alla Albacom per sviluppare e realizzare le loro strategie di e-business e che ha diretto, per conto di Olivetti, importanti progetti in Europa e negli Stati Uniti lavorando a stretto contatto con Microsoft, Oracle and Sun Microsystems), sarà in cabina di regia negli States, in questo momento il mercato sul quale l'azienda di viale Cesare Battisti punta in modo particolare.

E così nasce FilaNet Inc., società affiliata, posseduta al 100 per cento dalla Holding biellese, che avrà appunto sede a Peabody, nel Massachusetts. La nuova realtà gestirà il progetto Business-to-Consumer attraverso il portale www.fila.com che fornirà informazioni e servizi rivolti a tutti coloro che si riconoscono nel concetto *lifestyle* con cui Fila interpreta lo sport. FilaNet avrà in capo anche tutta l'attività di e-commerce a livello mondiale sia per i prodotti Fila che per quelli di altre società non concorrenti, collegati alla pratica sportiva.

La Fila sta proiettando il suo business sempre più sul mercato virtuale. In questi giorni ha aperto a Peabody nel Massachussets una nuova associata che gestirà le attività di e-commerce

La scelta di Peabody assicurerà un terreno fertile per il reclutamento di talenti e per l'innovazione tecnologica. La sede americana diventerà il polo tecnologico di Fila, per la comunicazione e l'e-commerce. «In questo modo - aggiunge Michele Sconnavini, amministratore delegato della Fila Holding - cercheremo di individuare nuove opportunità commerciali tra le pieghe della comunità virtuale. A partire dalla primavera 2001, il nuovo portale Sport-Life sarà infatti affiancato da un altro progetto, che avrà lo scopo di sfruttare al meglio le opportunità del modello "Click and Mortar"».

In altre parole, la definizione in gergo della connessione tra le attività di internet e quelle della vendita al dettaglio. Ci sarà quindi la possibilità, ad esempio, di accedere, tramite una postazione virtuale sistemata nei negozi Fila, a tutta la gamma di prodotti caratterizzati dal marchio e quindi di acquistarli direttamente in negozio. Da questa primavera, verranno infatti aperti i primi punti vendita monomarca in Italia (a partire da Milano), con una nuova immagine, e che si integreranno così al progetto virtuale.

Fila inoltre annuncia l'accordo per due nuove licenze in Turchia ed in India, allo scopo di sfruttare meglio le opportunità di crescita in questi mercati in via di sviluppo.

In Turchia è stato raggiunto l'accordo con la «Esem Spor Giyim Sanayi» (Cankurtaran Holding Group) per la licenza di calzature e abbigliamento, a partire dalla collezione primavera/estate 2001 mentre nel mercato indiano il nuovo partner è la «Proline Sportswear Pvt Ltd», del Gruppo Batra. Con quest'ultima la Fila ha chiuso un doppio contratto, infatti dal 2001 Proline Sportswear distribuirà le calzature e avrà una licenza per la produzione dell'abbigliamento.

«Infobahn»

Oggi il convegno a Città Studi

«La rete, istruzioni per l'uso». Oggi a Città studi è in programma il convegno «Infobahn 2000», una giornata di intenso lavoro (dalle 14,30 in poi) sul tema delle applicazioni Internet nel mondo dell'economia. Volutamente la denominazione (Autostrade dell'Informazione) scelta per questo incontro si ispira al titolo del famoso rapporto di Martin Bangemann (allora Commissario dell'Unione Europea) presentato nel '94.

Il dibattito discuterà di sviluppo della rete, dei programmi, ma anche della carenza sul piano delle risorse umane, sotto gli occhi di tutti: mancano gli informatici in genere e soprattutto quelli dedicati all'uso delle nuove tecnologie virtuali.

Dopo il benvenuto di Luca Trebbi e Pierluigi Bosso, rispettivamente presidenti del Gruppo Giovani Imprenditori di Biella e di Federpiemonte, i lavori saranno aperti dal presidente dell'Uib Massimo Marchi e da Pietro Sella, responsabile delle attività finanziarie e bancarie telematiche della Banca Sella. Al termine dei lavori le conclusioni dell'assessore all'Industria della Regione Piemonte, Gilberto Pichetto Fratin. **(g. co.)**

IL TROVALAVORO

I bandi di concorso nelle Asl e nei Comuni

Una nuova traccia, su iniziativa dello sportello Informagiovani, sui bandi di concorso per assunzioni nei Comuni e in aziende sanitarie.

Asl 12 di Biella: 1 dirigente veterinario area disciplina dell'igiene degli allevamenti e delle produzioni zootecniche (bando in Bur), è richiesto il diploma di laurea in medicina veterinaria, specializzazione nella disciplina oggetto del concorso e/o equipollenti ovvero affini, iscrizione all'albo; **1 dirigente medico responsabile di struttura complessa (direz. medica presidio ospedaliero): conferimento di supplenza** (bando in consultazione), iscrizione all'albo dei medici, anzianità di servizio; **1 operatore professionale sanitario infermiere pediatrico con riserva al personale interno** (bando in consultazione), diploma universitario d'infermiere pediatrico ovvero titolo di vigilatrice d'infanzia, iscrizione albo professionale.

Città di Biella: 6 istruttore educativo sociale, cat. C, posiz. econ. C1 (20% militari ferma triennale o quinquennale: si veda bando), diploma di educatore specializzato o educatore professionale o altro titolo equipollente conseguito in esito a corsi biennali o triennali post-secondari riconosciuti dalla Regione o rilasciati dall'università; **8 esecutore sociale cat. B., posiz. econ. B1 (2 posti part-time e 2 riservati a disabili L. 68/99 + 20% militari ferma triennale o quinquennale: si veda bando)**, licenza di scuola dell'obbligo, conoscenza di una lingua straniera, solo per coloro che sono in possesso di sola licenza elementare, attest. part. a corso di lingua stran., attest. reg.le di qualifica di assistente domiciliare e dei servizi tutelari o altra qualifica equipollente.

Casa di riposo infermeria San Carlo di Masserano: 1 istruttore cuoco area socio assistenziale (bando in consultazione), diploma di cuoco; **1 istruttore addetto ai servizi di segreteria/economo a tempo indeterminato part-time** (bando in consultazione), diploma di scuola media superiore di 2° grado.

Comune di Masserano: 1 istruttore vigile urbano autista scuolabus cat. C1 (bando in consultazione), diploma di istruzione secondaria di 2° grado, patente guida cat. «D» certificato di abilitazione professionale (cap) tipo Kd.

Asl 11 di Vercelli: 1 ingegnere elettronico (bando in Bur), diploma di laurea in ingegneria indirizzo elettronico, abilitazione all'esercizio professionale, cinque anni di servizio effettivo corrispondente alla medesima professionalità in enti del servizio sanitario; **1 dirigente medico igiene epidemologia e sanità pubblica: incarico temporaneo max 6 mesi** (bando in Bur), diploma di laurea in medicina e chirurgia, specializzazione nella disciplina in oggetto del concorso o in disciplina equipollente, iscrizione all'albo dell'ordine dei medici; **10 operatore prof. sanitario infermiere cat. C** (bando in consultazione), diploma di infermiere professionale, iscrizione albo professionale.

Morti tutti gli animali

Vaglio, teppisti danno fuoco ad un pollaio

Gravissimo episodio di vandalismo l'altro giorno in una vecchia casa di via Gaia, in frazione Vaglio Colma.

Approfittando dell'assenza della padrona di casa, alcuni sconosciuti sono entrati nella proprietà di Elena A., 68 anni, ed hanno distrutto un piccolo orto. Poi i teppisti hanno dato fuoco a una tettoia dove erano custoditi diversi conigli, alcune galline e un cane. tutti gli animali rimasti in trappola, sono morti nel rogo.

Nessuno nella zona, piuttosto isolata, si sarebbe accorto di nulla. A dare l'allarme è stata la stessa padrona di casa, quando è rientrata nel pomeriggio.

«Dal pollaio - ha detto sconvolta la pensionata agli agenti della squadra "volanti" della Questura - usciva ancora un po' di fumo dall'odore insopportabile. Mentre verdure e ortaggi, strappati dall'orto, erano sparsi ovunque, perfino tra i rami degli alberi vicini».

La donna non avrebbe alcun sospetto sui responsabili dell'accaduto. **[f. p.]**

In Corte d'Appello

Sparatoria di Andorno pena ridotta

Pena ridotta in Appello per uno dei protagonisti della sparatoria di Andorno Micca, nell'agosto dell'anno scorso.

È stata di Nicola Filippone, 32 anni, il solo ad essere già stato processato in primo grado in quanto l'unico a trovarsi in condizione detentiva (più precisamente agli arresti domiciliari), è stato discusso dai giudici torinesi: alla fine l'originaria condanna di 2 anni e 8 mesi è scesa a 2 anni.

Nicola Filippone era finito nei guai insieme ad altre sette persone (che devono ancora essere processate), ma il fatto di aver sempre negato qualsiasi coinvolgimento nell'episodio di Andorno lo aveva «obbligato» a restare prima in carcere e poi agli arresti domiciliari per circa 8 mesi.

«Ero a casa e dormivo» aveva a lungo tempo raccontato al gip che lo interrogava. Inutilmente il magistrato gli aveva spiegato che tutti gli altri indagati, compresi quelli che avrebbero fatto parte della sua gruppo, lo avevano indicato come colui il quale avrebbe avuto una parte decisiva nel conflitto a fuoco: «Non c'ero e basta». **[d. p.]**

E Barazzotto pensa già alla puntata del 2001

Photografica, successo per la prima edizione

Un successo di pubblico per Photografica, la rassegna di fotografia organizzata dall'assessorato alla Cultura della Città di Biella.

Durante lo scorso fine settimana gli ingressi hanno sfiorato i 4 milioni, raddoppiando di fatto quelli del weekend di apertura della manifestazione. Tutti positivi anche i commenti del pubblico, raccolti attraverso schede da compilare che si trovano all'ingresso di ogni mostra.

«Siamo veramente soddisfatti dei consensi ottenuti - spiega l'assessore Vittorio Barazzotto - Da anni ci impegnamo nel campo della fotografia collaborando con i fotoamatori di Biella, e il progetto di Photografica, che era nell'aria da tempo, è ora una realtà che ha incontrato il favore del pubblico biellese. Anche in consiglio comunale, lunedì scorso, i pareri raccolti tra le file di maggioranza ed opposizione sono stati confortanti».

E così, senza perdere tempo si stanno già stabilendo i contatti e stilando i progetti per l'edizione 2001, ancora più interessante e variegata di quella di quest'anno grazie ad accordi con importanti fondazioni della fotografia, istituti italiani e stranieri.

L'assessore alla Cultura del Comune Vittorio Barazzotto

La rassegna proseguirà sino al 29 ottobre, fatta eccezione per le mostre di Guido Harari e di Galen Rowell che resteranno visitabili sino all'1 novembre.

Domani sera alle ore 21, inoltre, appuntamento prestigioso a Città studi con Angelo Schwarz, uno dei maggiori critici italiani, che discuterà insieme al pubblico sul tema «La fotografia tra rappresentazione e conoscenza del territorio». La serata è ad ingresso gratuito. **[p. g.]**

Tra le ipotesi, il tentativo disperato di proteggere un altro militare

Grave il tenente dei bersaglieri dilaniato da una bomba a mano

CANDELO

Ha provocato lesioni gravissime l'esplosione di una bomba a mano avvenuta alle 12,30 circa di martedì nel poligono di tiro di Candelo-Massazza, durante un'esercitazione a fuoco, che ha coinvolto due giovani militari: l'effettivo Roberto Como, 28 anni, di Monza, tenente del 2° Reggimento bersaglieri di istanza a Legnano, e il soldato di leva Gianluca Cutolo, 19 anni, residente in provincia di Napoli.

Il giovane ufficiale ha riportato l'amputazione della mano destra, gravi lesioni a quella sinistra (già sottoposta a un lungo e delicato intervento chirurgico dai medici del Cto di Torino), un grave trauma all'occhio destro e lo spappolamento della piramide nasale, oltre a diverse altre ferite più leggere. La prognosi è ovviamente riservata. L'altro militare ha riportato lievi contusioni al collo e guarirà in 3 giorni.

Ancora tutta da chiarire la dinamica del grave incidente, su cui indagano anche i carabinieri di Biella e di Candelo. Secondo una prima ipotesi erano passate da poco le 12 quando, pare a causa del lancio maldestro una bomba da parte di Gianluca Cutolo, l'ordigno, già senza la spoletta di sicurezza, sarebbe finito tra i piedi del tenente Como, che si trovava a pochi metri.

Resosi conto del grave pericolo, l'ufficiale avrebbe afferrato la bomba nel tentativo di lanciarla il più lontano possibile, ma inutilmente.

L'ordigno gli sarebbe così esploso tra le mani, devastandogli mani e volto. Ma nell'ambiente militare corre anche voce che il tenente abbia sacrificato se stesso per proteggere il soldato, a cui sarebbe caduta tra i piedi la bomba al momento del lancio. **[f. p.]**

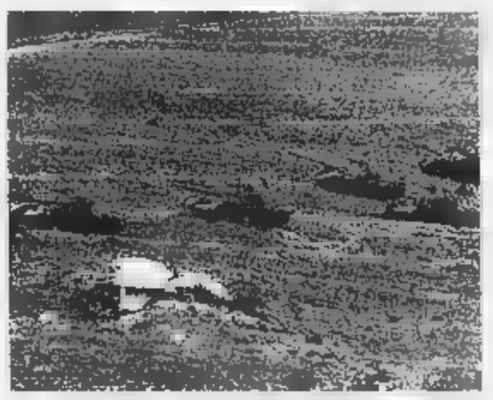

Sulle cause dell'incidente provocato dallo scoppio di una bomba a mano stanno indagando i carabinieri ed anche il procura militare

LETTERE AL GIORNALE

Coppie omosessuali interviene Lega Nord

La lettera al giornale del 22 u.s. a firma Andrea Stroscio, responsabile cultura dei ds, ha dell'incredibile ed è decisamente fuorviante circa il contenuto dell'iniziativa di raccolta firme per una petizione popolare contro la proposta di permettere alle coppie omosessuali l'adozione dei bambini. Infatti il comunicato stampa inviato alla redazione biellese de «La Stampa», al secondo paragrafo, riporta testualmente: «Noi crediamo che il cittadino di uno Stato democratico e moderno possa scegliere le proprie attitudini sessuali senza essere discriminato o addirittura perseguitato: non condividiamo però l'adozione dei bambini da parte di coppie omosessuali».

Questo è lo spirito dell'iniziativa e questo è il nostro pensiero che se fosse stato recepito correttamente probabilmente non avrebbe tirato in ballo le associazioni Arcigay e Arcilesbica né tacciato di omofobia (termine difficilmente reperibile nei vocabolari e che non ha niente a che fare con l'adozione in questione) a meno che sia un pretesto per l'ennesima denigrazione della odiata Lega Nord.

Ma quale omofobia, ma quale giornata nazionale contro l'omofobia. In tema di omosessualità ognuno è libero, in tutta coscienza, di fare le proprie valutazioni e riflessioni. Noi parliamo di adozione dei bambini da parte delle coppie gay dove il problema invece è assai più delicato e morale.

L'estensore della lettera in questione difende le adozioni con ragionamenti di questo tipo: è odioso chi non pensa che le coppie omosessuali sono degne di essere genitori, è ancora più odioso chi non riconosce il diritto ai bambini ad avere il diritto di avere genitori omosessuali.

Queste valutazioni sono un atto di violenza al comune buonsenso e la partecipazione alle firme nelle regioni del Nord, ad esclusione dell'alluvionato Piemonte, lo confermeranno.

La Lega gliene frega niente di considerata odiosa quando sostiene che un bambino ha bisogno di una figura di riferimento paterna e più ancora materna; quando reputa sconcertante che un bambino non maggiorenne deve avere il «diritto» ad essere adottato da genitori omosessuali.

Ma quale diritto può vantare un bambino che non ha la possibilità di scelta, ma che gli viene comunque imposto, di essere adottato da una coppia omosessuale? Ma chi darebbe spontaneamente una bambina ad una coppia di uomini?

Noi non siamo «preoccupati che genitori omosessuali possano produrre un figlio suale; siamo tremendamente allarmati che questo possa accadere ad un bambino indifeso dove ha la totale assenza di elementi per libero arbitrio, come siamo contrari ad ufficializzare famiglie contro natura.

Mi pardoni l'estensore della lettera, ma questo modo di far cultura mi rabbrividisce e questi sistematici attacchi - quasi sempre rivolti alla Lega quando esprime il proprio punto di vista ed in particolare quando fa parlare la gente - con «volute» interpretazioni distorte, puzza tanto di volerci denigrare a tutti i costi; ovvero siamo in piena campagna elettorale

Silvano Rey, segretario provinciale Lega Nord

NUMERI UTILI

AUTOAMBULANZE

Biella: tel. 015/33.247; **Cavaglià:** tel. 0161 / 96160; **Cossato:** tel. 015 / 922 148.

PRONTO SOCCORSO

Biella: tel. n. verde 800.120.118

GUARDIA MEDICA

Biella: telefono 015/20.848-9; **Cavaglià:** tel. 0161/96.470; **Cossato:** telefono 015/922.801.

FARMACIE DI TURNO

A **Biella:** *Farmacia Dr. Rolando* (San Paolo), v. Torino 59, tel. 015/849.50.22. Orario di apertura: dalle 8,30 alle 12,30 e dalle 15,30 alle 19,30. Nelle altre ore apre su presentazione di ricetta medica urgente. Per gli altri Comuni della provincia, le farmacie di turno svolgono il servizio di reperibilità notturna, su chiamata, e presentazione di ricetta medica urgente.

Toliagno: *Dr. Giorgio Pozzi*, via Roma 6, tel. 015/42.14.09.

Cavaglià: *Dr. Giancarlo Bonsoi*, via Vercelloni 16, tel. 0161/960.40.

Occhieppo Inf.: *Dr. Tosa*, via Repubblica 2/a, tel. 015/59.02.94.

Castelletto Cervo: *Dr.ssa Angela Tarantino*, via XXV Aprile 15, tel. 0161/859.293.

Necrologie

Pepè Carando, Luigi e Pia Calcaterra, Colly e Angelo Pavia annunciano che la loro mamma e suocera

Sandra Calcaterra Borri

è tornata alla Casa del Padre, e ringraziano il dott. Franco Gambarova, la signorina Wanda Rigola, la dott.ssa Eva Russeger e le signore Nicoletta e Nuccia delle amorevoli cure prestate. Il rito funebre si svolgerà a Busto Arsizio nella chiesa del Sacro Cuore di Gesù venerdì 27 c.m. alle ore 10,45, la salma riposerà poi nella cappella di famiglia in frazione Sacconago. Il S. Rosario sarà recitato in Biella nella chiesa della S.S. Trinità giovedì 26 c.m. alle ore 18. Non fiori ma un ricordo alle Suore Romite Ambrosiane del Sacro Monte di Varese.

— Biella, 25 ottobre 2000.

Luisa Pavia Zumaglini abbraccia Colly, Pepè e Luigi nel caro ricordo di SANDRA.

— Biella, 25 ottobre 2000.

Cara nonna SANDRA la tua energia e il tuo amore per la famiglia saranno per noi e per i nostri figli un valore da custodire. I tuoi nipoti e pronipoti. Stefano con Mikila e Giulia, Alessandro, Luisa e Roberto, Giovanna, Paola, Michele con Lucilla e Benedetta, Francesco e Maria Luisa, Maria con Pilù, Ludovico, Emanuele ed Alessandro, Emanuele e Valentina, Pietro.

— Biella, 25 ottobre 2000.

Ambretta e Paolo Vannini sono vicini con affetto a Pepè Colly e Luigi.

La Federazione accoglie l'invito del Mondoffice

Con Italia-Irlanda under 19 rugby spettacolo allo stadio

I dirigenti del Mondoffice, società che milita nel campionato di serie C1 di rugby, finalmente ci sono riusciti.

Il sogno inseguito già da alcuni anni, quello di portare a Biella una delle squadre nazionali, si concretizzerà sabato 3 marzo quando allo stadio La Marmora, per l'occasione messo a disposizione dal Comune, si affronteranno le formazioni Under 19 di Italia ed Irlanda. Così ha infatti deciso il Consiglio federale di ieri.

Biella ospitò, negli Anni '50, la nazionale maggiore ma il rugby di allora era «pionieristico» e l'evento passò sotto silenzio. Nel '70 si affrontarono, in una gara dimostrativa, la rappresentativa azzurra Under 17 e una formazione francese. Lo scorso anno arrivò, sempre dal Consiglio federale, l'ok per ospitare le giovanili di Italia e Sud Africa, ma all'ultimo momento questi ultimi rinunciarono all'appuntamento.

Ieri finalmente, superando la concorrenza di diverse società venete (dove il rugby vanta tradizioni più radicate), è giunto l'atteso annuncio che premia il lavoro verso i giovani svolto in questi anni dal Mondoffice Biella.

«E' un avvenimento che dobbiamo sfruttare al meglio per ottenere il maggior ritorno pubblicitario in favore del rugby - dice Cesare Maia, presidente della società laniera -. Dovrà essere una festa in grado di coinvolgere il maggior numero di giovani e di dimostrare che Biella ha le strutture per ospitare questo genere di manifestazioni. Sul piano puramente sportivo, direi che vedremo di fronte due tra le realtà più valide a livello di Under 19».

Nei prossimi giorni un rappresentante della federazione visionerà le strutture sportive e alberghiere. **(w. d. b.)**

Si tratta di una struttura flessibile, a seconda delle esigenze dell'utenza

«Anziani, cambierà l'assistenza»

Candelo presenta un innovativo progetto

CANDELO

«Il nostro obiettivo è quello di creare struttura offre un servizio intermedio, moderno e flessibile, che guardi sempre più verso un progetto "di ritorno a casa" e sempre verso le strutture residenziali». Lo afferma Annalisa Sala, direttrice dell'Iris, consorzio che ha presentato, in collaborazione Benna, Borriana, Candelo, Cerrione, Gaglianico, Massazza, Ponderano, Verrone e Villanova, progetto per la realizzazione di un centro diurno integrato: cinque strutture semi-residenziali destinate ad accogliere persone parzialmente non autosufficienti. Candelo, Comune capofila, ha messo disposizione i locali e, nel il progetto venisse approvato, sborserà di tasca propria cifra per coprire il restante 50%. La Regione interverrà 100 milioni, dopo di che il bilancio dovrà coperto dalle rette.

Il centro diurno accoglierà gli ospiti dalle 7,30 alle 18, dal lunedì al sabato; il trasporto, a carico del centro, sarà effettuato con un mezzo attrezzato. L'équipe, composta da un educatore, infermieri professionali Adest, garantirà, oltre trattamento sanitario-assistenziale, una serie di servizi i quali le attività riabilitative. «Lavoreremo in stretta sinergia con la Rsa di Candelo, la Raf il Centro diurno per autosufficienti di Ponderano - precisa Sala -. I dieci Comuni impegnano a sostenere e promuovere questa iniziativa finalizzata a evitare, o almeno a rimandare nel tempo, l'inserimento degli anziani nella casa di riposo».

Annalisa Sala, del consorzio Iris, si sta occupando del progetto di Candelo

L'anziano potrà, in caso di necessità, essere inserito provvisoriamente in un presidio residenziale e, non appena le condizioni glielo consentiranno, venire accolto in un centro diurno per poi tornare propria. Non importa se, dieci anziani, solo uno sarà in grado tornare tra le mura di casa, l'importante è che quella persona costituirà motivo di speranza e ottimismo per tutti gli altri».

L'edificio destinato ad ospitare il centro è attualmente occupato dall'associazione «Anziano è bello», che si trasferirà nell'ex Ipab. «Occorreva trovare una struttura che possedesse i requisiti richiesti - conclude Sala -: il bando assai complesso, tant'è che pur prevedendo l'avvio di cinque strutture in tutto il Piemonte, di cui una a Torino, le domande pervenute in Regione sono state solo tre». [m. ch.]

Ospedale «Zegna» di Trivero

Da fine ottobre al via le attività del centro diurno per l'Alzheimer

TRIVERO

Partiranno entro fine le attività del centro diurno Alzheimer. Nato grazie al contributo del Rotary Club di Vallemosso e alla collaborazione della Pro loco di Crocemosso, il centro è stato allestito al secondo piano del presidio ospedaliero triverese «Zegna» e si presenta come uno spazio progettato attrezzato modo da facilitare l'orientamento e delle persone che soffrono di questa patologia e di demenze senili.

Un servizio importantissimo, sia per i pazienti sia per le famiglie che si fanno quotidianamente carico di gestire soggetti con gravi disturbi comportamentali che, con le terapie appropriate, possono essere in parte recuperati. La e la vigilanza dell'equipe medica dell'ospedale, coordinata da Antonio Barioglio, consentirà, tra l'altro, una costante osservazione di tipo epidemiologico finalizzata a raccogliere informazioni sulla malattia.

Al centro accede attraverso l'Unità di valutazione geriatrica, articolata per Commissioni territoriali, telefonando al numero 015-756555 oppure tramite le assistenti sociali del territorio.

Sebbene la struttura possa accogliere dieci ospiti, inizialmente ne saranno inseriti solo quattro. L'orario di apertura sarà il seguente: dal lunedì al venerdì, dalle 8,30 alle 16,30. Un bus-navetta otto posti, di cui tre predisposti per sedie a rotelle, trasporterà i malati dal loro domicilio alla struttura e viceversa.

Il «pulmino della solidarietà», lo ricordiamo, è stato acquistato dal Comune di Vallemosso con il denaro offerto dalla popolazione. E saranno proprio i volontari valmossesi a guidare il bus: nella giornata di domani è previsto un incontro tra sindaco, Claudio Marampon, il vertice del centro, Antonio Barioglio e il personale del Cissabo per stabilire le modalità del servizio. [m. ch.]

Agricoltura

Raccolti i contenitori di plastica

BIELLA. Gli agricoltori potranno nuovamente disporre di un servizio, promosso dall'amministrazione provinciale, per eliminare i contenitori di fitofarmaci, vasi di plastica, contenitori di polistirolo e fitocelle.

Il 20 novembre parte infatti il secondo ciclo della raccolta sperimentale organizzata e finanziata dalla Provincia in collaborazione con le associazioni di categoria agricole presso cui gli utenti possono rivolgersi per ottenere le necessarie istruzione e gli appositi sacchi in cui depositare il materiale da smaltire. Per avvalersi del servizio (è gestito dalla cooperativa Orso Blu ed completamente gratuito), è indispensabile la prenotazione telefonica entro 15 novembre al numero 848830233.

Come detto, l'iniziativa partirà il 20 novembre nella zona Biellese Nord-Est, ma dal 13 al 17 la cooperativa effettuerà la raccolta del materiale in giacenza dal precedente passaggio, mentre dal 18 dicembre saranno organizzare eventuali raccolte supplementari.

Il servizio prenderà l'avvio dai Comuni di Ronco, Piatto, Bioglio, Mosso, Trivero, Vallemosso per proseguire (il 21), a Strona, Quaregna, Pettinengo, Valle San Nicolao, Lessona, Masserano.

Conclusione il 15 dicembre a Cavaglià. [d. sa.]

DALLA PROVINCIA

CAVAGLIÀ

Tre denunciati per il furto di cellulare

A distanza di un paio di mesi i carabinieri di Cavaglià hanno scoperto e denunciato gli autori del furto del telefonino di Marcello B., 32 anni, residente a Crescentino, avvenuto il 15 agosto in un locale pubblico di Viverone. Per il furto sono stati denunciati Giampiero C., 39 anni, e Fulvia S., 34 anni, di Santhià. Mentre è indagato con l'accusa di ricettazione Abdeltif Atif, 25 anni, pure lui residente a Santhià, marocchino, cui la coppia aveva venduto il cellulare. [f. p.]

MONCRIANDO

Incidente, automobilista «ricercata»

Urta l'auto, una Mercedes, una ragazza in motorino, si ferma per verificarne le condizioni, ma poi si allontana senza fornire alcun dato ai fini dell'assicurazione. Ora la giovane, Monica M., 21 anni, residente a Mongrando, che nella caduta ha riportato una distorsione alla caviglia, ha deciso di presentare denuncia alla polizia, dopo avere tentato inutilmente di rintracciare qualcuno dei tanti testimoni presenti, anche attraverso vari appelli sui giornali. «Stavo completando il percorso della rotonda di corso Europa, Biella - ha spiegato la ragazza ai poliziotti - quando una Mercedes targata Torino, mi ha tagliato la strada. La conducente si è fermata pochi metri dopo e si è avvicinata. Quindi mi ha chiesto i dati personali, che le ho fornito, ma se n'è andata ancora prima che potessi fare qualcosa per fermarla». [f. p.]

VERRONE

Gli rubano il portafoglio mentre fa trasloco

Ha chiesto in prestito il furgone alla ditta per la quale lavora per fare trasloco, ma i ladri gli rubano il portafoglio che aveva lasciato nel vano portaoggetti del camion, parcheggiato appena fuori casa. Vittima del furto è Hamid F., 21 anni, di origini marocchine. Nel portafoglio c'erano quasi 400 mila lire, patente, carta di identità, codice fiscale e il permesso di soggiorno. Invece la polizia ha denunciato per tentato furto Ivan F., 23 anni, docimiliato a Biella. È ritenuto responsabile di avere tentato di forzare le portiere di alcune auto parcheggiate in viale Matteotti. Gli agenti di una «volante» hanno rintracciato il giovane dopo che una telefonata anonima ne aveva segnalato la presenza sospetta nella zona dell'ospedale». [f. p.]

BORSEGGI

Donna borseggiata al supermercato

Una donna di Biella, B. P., 53 anni, è stata borseggiata mentre faceva spesa in un supermercato cittadino, pare dopo essere stata avvicinata da tre ragazze che avevano un bambino in braccio. Dalla sua borsetta è sparito il portafoglio contenente 100 mila lire, la carta di credito, un libretto di assegni e altri documenti. [f. p.]

I ladri in Comune

Entrano l'auto dei servizi sociali di Biella

BIELLA. Ladri audaci nel cortile degli uffici comunale di palazzo Pella, in via Tripoli: sono impossessati della «Punto» in dotazione ai servizi sociali e adoperata regolarmente delle assistenti domiciliari.

A scoprire che l'auto non più al suo posto è stata un'assistente, Maria B., 46 anni, residente in città. Già lunedì la donna aveva notato che mancava l'utilitaria, che riporta sulle fiancate anche la scritta «Città di Biella», ma non ha dato molto peso alla cosa, ritenendo che qualche altra dipendente dell'ufficio potesse averla usata. Solo l'indomani, dopo parlato con le colleghe, si convinta che si trattava un furto, ha sporto denuncia alla polizia.

Esiste il sospetto che l'auto rubata possa usata per mettere a segno qualche truffa, magari ai danni di persone anziane che potrebbero ingannate dalla scritta sulle fiancate. [f. p.]

Graglia, ciclo di incontri all'Hortus Otii

Lo psicologo insegna a combattere lo stress

GRAGLIA

Con il contributo della Provincia, l'Hortus Otii organizza quattro fine settimana di incontri.

L'appuntamento è per sabato domenica, con «Rosso d'autunno». Il 25 e 26 novembre toccherà ad «Azzurro d'inverno», il 24 e 25 «Verde di primavera» il 5 e 6 maggio a «Giallo d'estate».

Il progetto è gestito e coordinato dalla psicologa Medina Bevilacqua Cerrato, dallo psicoterapeuta Giuseppe Campra e da Alessandro Sibille, in collaborazione con le associazioni torinesi Cspp Metis, Torino Associa e Kaleidoscopio.

Dice lo psicoterapeuta Giuseppe Campra: «Avvicinarsi alla natura è un antico metodo naturale di cura contro lo stress, e inoltre ossigena i polmoni. Rientrati dalle passeggiate, si prepara pranzo cena insieme, e si mangia con calma secondo i canoni desueti del "convivium". Ciò aiuta a conoscere gli altri e ad autoconoscersi. Sono benvenuti i disabili psichici, che saranno seguiti particolarmente dalla dottoressa Bevilacqua e da me».

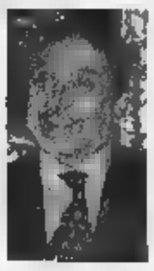

Giuseppe Campra, psicoterapeuta e organizzatore del ciclo di incontri

Questo il programma per «Rosso d'autunno»: sabato il ritrovo alle 10 all'Hortus Otii (via del Canale 3). il cocktail di benvenuto e la passeggiata a contatto con la natura.

Nel pomeriggio, dottoressa Carla Garrone seguirà le attività di espressione pittorica, i giochi di autoconoscenza e creatività, danze e i canti. chiusura del primo appuntamento con «I colori delle stagioni», domenica alle 16,30 ci sarà la grande festa i genitori.

Per informazioni, telefonare a questi numeri: 011-43.30.136 e 0347-49.26.604. [d. sa.]

Nuova mozione

Coggiola, oggi in Consiglio il caso-palestra

COGGIOLA. Dopo la rinuncia da parte della famiglia Fava Camillo di donare la somma necessaria per l'acquisto delle attrezzature della palestra comunale, e il conseguente scambio accuse all'interno del Consiglio, maggioranza e opposizione tornano a confrontarsi oggi in sede consiliare.

All'ordine del giorno c'è l'esame della mozione presentata dai consiglieri di minoranza Giovanni Capri e Luciano Mina, che propone di affiggere nell'atrio della nuova palestra la seguente dedica: «Alla memoria Pietro Fava Camillo e di tutti i ragazzi della Valle Sessera scomparsi prematuramente».

Il Consiglio comunale dovrà, inoltre, esprimersi in merito all'assunzione di un mutuo da 160 milioni con la cassa depositi e prestiti, per l'acquisto degli arredi e per la sistemazione dell'area esterna della struttura sportiva.

La riunione è fissata per le 19 presso il municipio. [m. ch.]

www.nonsolocasa.it
LA STAMPA

Finanziamenti personalizzati fino a 60 mesi

idea CASA 2000

VERCELLI
Tangenziale Sud, 42/A
(fra il distributore Tamoil e concessionario Seat)
Tel. 0161 392479

• Liste Nozze ■ Illuminazione • Tv - HiFi ■ Centro Cucine ■ Divani ■ Arredamento ■

ELETTRODOMESTICI? DA NOI COSTANO MENO (consegna e installazione gratuita)

FRIGORIFERI		LAVATRICI		TELEVISORI	
COMB. BOMPANI £. 619.000	REX 360 lt. £. 990.000	INDESIT £. 490.000	REX 454 £. 650.000	TV LG 28" £. 790.000	PANASONIC 25" £. 735.000
OCEAN COLOR £. 615.000	ARISTON £. 590.000	WHIRLPOOL £. 670.000	£. 515.000	PANASONIC 28" £. 835.000	DAEWOO £. 465.000

VIAGGIO NEI SAPORI VERI

Dal 26 ottobre al 12 novembre

Coop.Viaggio nelle tradizioni di una volta

Ecco alcuni esempi:

L. 2.980
€ 1,54
RISO ARBORIO CURTI
1 kg

L. 1.320
€ 0,68
al kg L. 5.280
RASAGNOLE BUITONI
250 g

BARBERA D'ASTI
TERRE DA VINO - 75 cl
sconto alle casse
socicoop 30%
solo per i Soci Coop

L. 560
€ 0,28
al litro L. 373
ACQUA FRIZZANTE
SAN BENEDETTO
1,500 litri

L. 3.190
€ 1,65
al kg L. 9.970
TONNO STAR
x 2 pz. - 320 g

L.6.590
€ 3,40
al kg L. 13.180
CAFFÈ QUALITÁ ROSSA
LAVAZZA x 2 pz. - 500 g

DETERSIVO PER LAVATRICE AVA
20 mis. - 2,4 kg
sconto alle casse
socicoop 30%
solo per i Soci Coop

L.3.960
€ 2,04
CARTA IGIENICA
SALVASPAZIO SCOTTEX
x 10 rotoli

banco carni

L. 7.980
€ 4,12
DI VITELLONE
Al kg

AGNELLO MISTO PER ARROSTI Al kg	L. 13.980 € 7,22
POLPA DI VITELLONE COSCIA E SPALLA Al kg	L. 14.980 € 7,74

gastronomia

MORTADELLA PISTACCHIO UNIBON Al kg	L. 11.800 € 6,09
PECORINO SARDO DOP "ISOLA DEL SOLE" SARDAFORMAGGI Al kg	L. 14.900 € 7,70
FONTINA VAL D'AOSTA Al kg	L. 17.500 € 9,04
TOMA PIEMONTE Al kg	L. 13.900 € 7,18

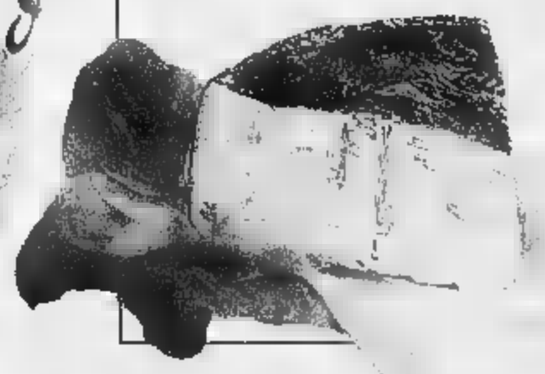

L.15.200
€ 7,85
GORGONZOLA DOLCE
SANTI - Al kg

OLIO EXTRAVERGINE DI OLIVA BERTOLLI 1 litro	L.6.500 € 3,36
PASSATA VERACE CIRIO - 700 g Al kg L. 1.960	L. 1.370 € 0,70

banco ortofrutta

CAVOLI VERZA Al kg	L. 990 € 0,51
POMODORI CILIEGINO 500 g Al kg L. 3.900	L. 1.950 € 1,01
PERE KAISER Al kg	L. 1.950 € 1,01

SUPERMERCATI coop
Novacoop

DISEGNI E FOTOGRAFIE HANNO VALORE PURAMENTE ILLUSTRATIVO. SALVO ESAURIMENTO
POSSONO SUBIRE VARIAZIONI IN CASO EVENTUALI TIPOGRAFICI, O MODIFICHE FISCALI.

Oggi l'ultimo modello che gli alluvionati devono presentare ai rispettivi Comuni di residenza

Sfollati in albergo, come avere i rimborsi

I moduli anche sul sito Internet della Protezione civile

Nuovo «flash» sui moduli per il risarcimento-danni provocati dall'alluvione, in distribuzione presso i Comuni sul territorio: oggi La Stampa pubblica il documento per coloro che hanno trovato [redacted] mazione in albergo. E' possibile ritagliare la pagina del giornale e fotocopiarla per presentare la richiesta danni, chi usa la rete può anche scaricare direttamente il testo da Internet cliccando sull'apposito sito: www.protezionecivile.it. Sempre in tema di moduli, la Confesercenti mette a disposizione le proprie sedi per aiutare i c[redacted] cianti colpiti dall'alluvione a redarre la stima dei danni e a presentare la richiesta del contributo per il ripristino dell'attività. Ecco dove rivolgersi: Torino, corso Principe Eugenio 7d (tel. 011/52201); Ciriè, via Vittorio Emanuele [redacted] (tel. 011/9212205); Cuorgnè, via Giovanni Trione 3 (tel. 0124/657307-68075); Ivrea, via Circonvallazione 56 (tel. 0125/641266); Moncalieri, Piazza Caduti 3 (tel. 011/644132). Tranne Torino, negli altri casi la stessa linea serve da telefono e da fax.

Quanto alle imprese, la Camera di commercio di Torino annuncia [redacted] sospensione del pagamento del diritto annuale per le imprese danneggiate, altrimenti fissata [redacted] 31 ottobre. Il provvedimento, disposto con ordinanza del ministero dell'Interno, è riferito all'anno in [redacted] «per le sole persone fisiche, società ed enti (anche in qualità di sostituti di imposta) che alla data del 13 ottobre 2000 [redacted] il domicilio o la residenza, la sede legale o operativa, nei comuni le cui abitazioni e i cui immobili [redacted] stati oggetto di ordinanza sindacale di sgombero per inagibilità totale o parziale a causa dell'alluvione». Prendete nota: [redacted] informazioni su tempi e modalità del pagamento [redacted] diritto annuale saranno disponibili per i [redacted]ggetti interessati sul sito Internet della Camera di commercio: www.to.camcom.it (e naturalmente sui media).

Sul fronte degli aiuti, Legambiente [redacted] ha presentato ieri l'iniziativa intitolata «I [redacted] della solidarietà», mirata a creare un ponte fra le comunità alluvionate di Piemonte e Valle d'Aosta con il resto del Paese. In particolare, si tratta [redacted] gemellare i comuni colpiti [redacted] varie località (Seveso, Pioltello, Pomigliano, Eboli e Ravello [redacted] state le prime ad aderire) per impegnarsi nella ricostruzione di infrastrutture modeste per dimensioni ma non per questo meno significati[redacted] parchi-giochi, scuole etc. Da parte sua, Legambiente si occuperà [redacted] coordinare [redacted] tutto, mettendo in contatto i bisogni dei centri alluvionati con la generosità del resto d'Italia. Chi è interessato troverà tutte le informazioni del [redacted] visitando [redacted] sito www.legambiente.com o telefonando al numero 02/28.70.140. Impegno, quello degli ambientalisti, che [redacted] preclude riflessioni - e talora polemiche - sulle cause di un evento giudicato «evitabile». Come? Bloccando le speculazioni edilizie sugli argini e nelle aree golenari dei fiumi, frenando la cementificazione del territorio, intervenendo sui piani regolatori, controllando minuziosamente l'escavazione degli alvei fluviali: in una parola, rispettando l'ambiente che ci ospita.

[redacted]

Confesercenti darà un aiuto a compilare i questionari

[redacted]

SCHEMA DOMANDA

ALLEGATO A (Autonoma sistemazione)

Al Sig.Sindaco

di ....

Il sottoscritto [redacted]..............., il ....residente in Comune di ....località...........Via..........n. ...Codice Fiscale..............avendo avuto l'alloggio, di via..........n..........di codesto Comune, ove dimorava abitualmente e stabilmente, distrutto o dichiarato totalmente o parzial[redacted]nte inagibile con ordinanza s[redacted]cale a seguito dagli eventi alluvionali verificatisi dal 13 ottobre 2000.

CHIEDE

Di beneficiare del contributo mensile previsto dall'articolo 3, dell'Ordinanza del Ministro dell'Interno n. 3090 del 18 ottobre 2000 per provvedere all'autonoma sistemazione del nucleo familiare.

A tal fine di[redacted]ara

Ai sensi del comma 3 dell'articolo 3 della legge 15 maggio 1997, n. 127 e successive modifiche ed integrazioni:

1. che alla data del 13 ottobre 2000 dimorava in modo abituale e/o stabile nell'alloggio sito in Comune di ....località.....Via..........n..........
2. che tale alloggio è stato distrutto [redacted] dichiarato totalmente o parzialmente [redacted]agibi[redacted] con ordinanza sindacale n...del...;
3. che il proprio nucleo familiare [redacted]nvivente nell'alloggio suddetto è così c[redacted]pos[redacted]:
   -
   -
   -
   -
   -
   -
4. Che ha provveduto o intende provvedere all'autonoma sistemazi[redacted]e del predetto [redacted]ucleo famili[redacted] mediante:

affitto in altro alloggio situato in Comune di..........Via..........n..........

oppure

altra siste[redacted]zione alloggiativa (indicare quale) .... in Comune di .... Via..........n..........

5. che la suddetta autonoma sistemazione [redacted] avv[redacted] o avverrà a decorr[redacted] dal giorno .... per un periodo presunto di mesi..........

Il sottoscritto dichiara inoltre di rinunciar[redacted] espressamente [redacted] richiesta e/o utilizzazione di alloggi provvisori messi a disposizione dalla Pubblica Amministrazione o da altri Enti in conseguenza dell'assegnazione del contributo richiesto con la presente istanza.

Contributi per l'autonoma sistemazione dei nuclei familiari

.........., il ....

FIRMA

Il gruppo regionale
della Lega Nord Piemont Padania
organizza il convegno

"Devolution, processo irreversibile"
venerdì 27 ottobre alle ore 21.00
presso il Teatro Nuovo di Torino
(C.so Massimo d'Azeglio, 17)

Saluto:
Bernardino Bosio, Segretario Nazionale della Lega Nord Piemont; ***Matteo Brigandì,*** Presidente del Gruppo; ***Claudio Dutto,*** Presidente Comm. Trasporti; ***Oreste Rossi,*** Presidente Comm. Cultura.

Introduzione:
Roberto Cota, Presidente del Consiglio Regionale del Piemonte.

Relatori:

\- On. **Umberto Bossi**,
Segretario Federale della Lega Nord

\- On. **Giulio Tremonti**,
Comitato di Presidenza Forza Italia

Moderatore: ***Gianni Pintus*** - Il Giornale

www.diaonordovest.it
LA STAMPA

Musica e «buffet degli spiriti» per la grande serata in maschera di martedì

Sul lago la Notte delle streghe

Da Salasco un invito alla festa di Halloween

Giovanni Barberis
SALASCO

Freddy Krueger sorgerà dalle gelide acque del laghetto per ballare la rumba con qualche fattucchiera. Dolcetti e scherzetti tra mostriciattoli, fantasmini e scheletrocchi saranno temi dominanti dell'horror party architettato per la vigilia di Ognissanti al Ristorante «Lago di Salasco». Halloween 2000 è previsto dalle 21 in poi di martedì prossimo, tutti rigorosamente in maschera pronti a divorare le delicatezze del grande buffet degli spiriti a base di spumoni a forma di ossa di morto e vinello che all'occhio sembrerà sangue...

Sonorità rock degli Other Side mentre una congrega di streghoni valuterà la maschera più bella della serata. E [illegible] l'ispirazione di Dracula, che venne trasferito dal suo tetro maniero a Londra, come premio a chi vince, sarà regalato un volo nella capitale d'Inghilterra, offerto dalla Cisalpina Tours di Vercelli. Intanto potrete gustarvi un drink gratuito se fate come Edward mani di forbice, esibendo il tagliando qui allegato, che porta un celebre logo: quello scolpito nel legno di una cassa da morto, nel museo delle streghe di Salem. Prenotazioni allo 0161.95.901.

Intanto ricordiamo agli amanti dell'horror che il film «Scream 2» verrà proiettato a Vercelli al Belvedere di corso Randaccio, all'ora del terrore, mezzanotte, sia sabato che martedì. Sconti particolari «alla porta accanto» del Victoria Beer House. Show halloweeniano martedì notte anche al Globo di Borgovercelli [illegible] il gruppo [illegible] ballo ed animazione Street Angels, mentre si farà liscio con l'Orchestra del Cuore.

Strega, scopa e gatto nero tre simboli della vigilia di Ognissanti Molti locali preparano la festa a base di dolci e fantasmi

Questa sera al circolo Sociale il recital di Paola Motta

Biella, per i «Villaggi Sos» le 25 Variazioni di Brahms

BIELLA

Le 25 Variazioni e Fuga [illegible] un tema di Handel composte da Brahms, i due Poemi opera 32 di Skrjabin, e di Chopin l'Andante spianato e la Grande polacca brillante opera 22. Sono gli spartiti scelti per il recital benefico che la pianista Paola Motta ha in programma questa sera alle 21 al Circolo Sociale.

L'appuntamento, che gode del patrocinio del Comune di Biella, oltre a raccogliere fondi a favore dell'associazione umanitaria «Villaggi Sos Italia» intende sensibilizzare il pubblico sui gravi problemi del disagio familiare nelle realtà più povere del mondo. Il sodalizio operano infatti nel campo dell'assistenza ai minori seguendo precisi criteri psicopedagogici che hanno la finalità di ricostruire i rapporti affettivi, offrendo ai ragazzi ed ai bambini stabilità e sicurezza e favorendo il loro inserimento nella società.

L'organizzazione diffusa in tutto il mondo si prefigge di trasmettere quei valori essenziali di crescita equilibrata. Così viene ricreata una famiglia, che si muove in un contesto domestico, dove c'è una mamma Sos e dove i fratelli naturali possono restare insieme.

L'artista Paola Motta si è diplomata al Conservatorio «Boito» di Parma [illegible] all'Ecole Normale de Musique di Parigi dove ha conseguito il «Diplome Supérieur d'Exécution» [illegible] il massimo punteggio. Da tempo si dedica all'attività concertistica come solista ed in formazione cameristica. Insieme ai colleghi Michele Mo e Alberto Bocchino ha costituito nel '97 il trio «Hausopera» che si è esibito in tournée in tutto il mondo dall'Europa all'America fino in Asia. Paola Motta è docente di pianoforte all'Istituto «Perosi» di Biella. [r. mo.]

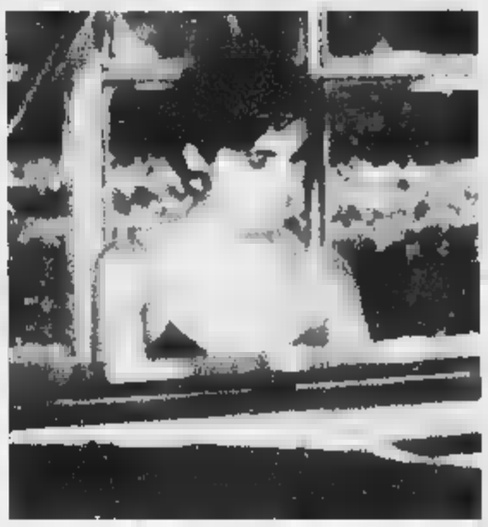

La pianista biellese Paola Motta questa sera sarà protagonista di un concerto benefico al Circolo Sociale L'appuntamento alle 21 è organizzato a favore dei «Villaggi Sos Italia» che si occupano dei minori in situazioni di disagio

L'attore agente immobiliare dei Bonelli su Canale 5

«Vivere» diventa vercellese oggi con il volto di Givogre

VERCELLI

Andrea e Chiara cercano casa. Devono sposarsi, e Chiara vuole sfuggire alla vicinanza di una suocera invadente. Così si rivolgono all'agente immobiliare Tommy Givogre che oggi, dalle 14,10, fa il [illegible] ingresso in «Vivere», la soap opera di Canale 5. L'attore vercellese deve vendere al bell'Andrea Gherardi e alla fidanzata-medico un appartamento nel centro di Como, ma la coppia (oggi gli appassionati della soap lo vedranno in diretta) non riesce a decidere e l'acquisto della casa resta in sospeso. Così, all'intreccio, si aggiunge anche un dubbio tutto vercellese: l'agente» Givogre tornerà in scena nell'equivalente italiano di «Beautiful», che inventa davanti al teleschermo milioni di persone? Neppure l'interessato, però, al momento sa dare una risposta. Ha girato le sue scene in settembre, a Como, in una piazza transennata e gremita di fans, ma non sa ancora se il suo personaggio avrà un futuro. E non sta bluffando per nascondere una trama ricca di colpi di scena.

I vercellesi però potranno rivedere l'attore sulle reti Mediaset a gennaio, quando Canale 5 proporrà i nuovi episodi della sit-com «Casa Vianello» e Tommy Givogre sarà protagonista de «Il presidente», che ha girato accanto alla coppia forse più collaudata della televisione. E in «Casa Vianello» il «personaggio» Givogre ha certamente un futuro: l'attore sta già lavorando ad un episodio della serie successiva. [r. m.]

L'attore vercellese Tommy Givogre apparirà anche in un episodio di «Casa Vianello»

Domenica a Borgosesia

Matinée in classica con il pianoforte di Michaela Tomi

BORGOSESIA. Matinée «in classica», domenica al teatro di via Sesone. «Aperitivo in musica» è il titolo dato dalla Pro loco per questo concerto che vedrà protagonista, con inizio alle 17,30, la pianista Michaela Tomi che suonerà un repertorio dalla sonata in Mi maggiore di Scarlatti alla sonata in La minore di Mozart, dalla ballata numero 4 opera 52 di Chopin a due rapsodie di Brahms. E [illegible] finale eseguirà la sonata numero 3 di Prokofiev.

Nata a Timisoara (Romania), Michaela Tomi è attualmente iscritta al Conservatorio «Verdi» di Milano, allieva del maestro Riccardo Risaliti.

Numerosi i suoi concerti tenuti in tutta Europa. Ha partecipato a concorsi, sempre a livello internazionale, ed ha conseguito una borsa di studio per corsi all'Accademia «Mozarteum» di Salisburgo. Ha fatto parte di diverse formazioni orchestrali e cameristiche.

Al termine del concerto, l'aperitivo. Info, per prenotare, allo 0163.22.285. [g. bar.]

A TUTTO JAZZ ALL'EQUIVOCO

Biella, doppio live con Carlo Solà

BIELLA. Doppio appuntamento jazz all'«Equivoco». Domani sera sulla pedana di viale Cesare Battisti ritorna l'«OrJazz Quintet» che vede alla batteria uno special guest Carlo Solà (nella foto) con Stefano Melis, Giulio Pedrana, Francesco Gariazzo, Gabriele Artuso e Fabio Moral. Sabato sono di turno i «Terzo Millennio» con Luca Comolo, Alessandro Cristilli, e le vocalist Angela Moretto e Veronica Bordignon. [r. mo.]

La mostra del Comune s'inaugura sabato al Ridotto

«Antichi teatri di Vercelli» tra manifesti e locandine

VERCELLI

Sulle tracce di documenti dei teatri d'antan di Vercelli, al Ridotto del Civico si terrà un'interessante mostra di locandine e manifesti di rappresentazioni, provenienti dall'Archivio di Stato di Vercelli. L'esposizione, realizzata dall'assessorato alle Politiche culturali, verrà inaugurata alle 17 di sabato.

L'evento è la seconda fase di un progetto a cura del Comune, che nell'ottobre di tre anni [illegible] propose manifesti del primo Teatro Civico di via Monte di Pietà, riguardanti il periodo dal 1842 al 1923, quest'ultimo anno in cui [illegible] teatro municipale vercellese fu distrutto da un incendio.

Ora, invece, l'epoca presa in considerazione dalla mostra è antecedente. Infatti, i documenti coprono un arco di tempo dal 1750 (anno in cui, nel Broletto in Piazza dei pesci, era stato ricostruito un teatro con tre ordini di palchi) fino al 1842, anno in cui, dopo [illegible] periodo del «Teatro dei Nobili» in piazza Amedeo IX, si aprì il sipario del Teatro Civico, dove attualmente si trova.

Per la mostra degli «Antichi teatri di Vercelli» al Ridotto, sarà proposto anche un catalogo, con parecchi commenti che ne illustrano vicende e storie. L'apertura al pubblico sarà fino al 5 novembre, in orari dalle 10 alle 12 e dalle 16 alle 18. Sarà fruibile anche negli orari in cui il teatro resterà aperto per spettacoli serali. [g. bar.]

Un antico manifesto

stasera

AL CINEMA

BIELLA

IMPERO, ad Tel 015-27 736 - 31 312
L'uomo senza ombra di P. Verdone con S. Rime, S. Iacono. Orario 20-22.15

MAZZINI, ad Tel 015-22 736 - 31 312
Sala 1 **Wonder Boys** di C. Hanson con M. Douglas, T. Maguire, F. Mcdormand. Orario 21.45-22.30 (ult. 1.2 000 10 000)
Sala 2 **Al momento giusto** di e con G. Lopez, F. Bisacchi, M. Ceccherini. Orario 20.15-22.15 (ult. 12 000 10 000)
Sala 3 **Malena** di Giuseppe Tornatore con Monica Bellucci. Orario 20.30-22.30 (ult. 12 000 10 000)

[illegible], ad Tel 015-22 736 - 31 312
OGGI RIPOSO

SOCIALE, ad Tel 015-22 736 - 31 312
La famiglia del professore matto di F. Sangiuliano Eddy Murphy, J. Jackson. Orario 22.15 spettacolo unico Lire 12 000 10 000

BORGOSESIA

LUX, ad Tel 0163-22 698
OGGI RIPOSO

CANDELO

VERDI, ad Tel 015-253 89 27
The Big Kahuna, di John Swanbeck con Kevin Spacey, Danny De Vito, Peter Facinelli. Orario 22.15 spettacolo unico Lire 12.000,8000

COSSATO

N. PRIMAVERA, ad Tel 015-925[illegible]
OGGI RIPOSO

COSTANZANA

PARROCCHIALE,
CHIUSO

MEZZANA [illegible]

ANGELUS,
CHIUSO.

PRAY

EXCELSIOR, ad Tel [illegible]
OGGI RIPOSO

SANTHIA'

IDEAL, ad Tel 0161-930 827 (0323-462 486)
Le regole della casa del sidro con T. Hallstrom. Orario 21 spettacolo unico. Ingresso con tessera

TOLLEGNO

FELIX, ad Tel 015-242 31 16
CHIUSO

TRINO

DREA, ad Tel 0161-826 680
Non uno di meno Orario 21.30 spettacolo unico Lire 10000 abbonamento

VARALLO

SOTTOMIVA, ad Tel 0163-54 265
CHIUSO

VERCELLI

ASTRA, ad Tel 0161-255 035
OGGI RIPOSO

NUOVO ITALIA, ad Tel 0161-257 744
OGGI RIPOSO

PRINCIPE, ad Tel 0161-259 047
La famiglia del professore matto, di F. Sangiuliano E. Murphy, J. Jackson Orario 22.10 spettacolo unico Lire 12 000 10 000

VIOTTI, ad Tel 0161-250 945
CHIUSO

BELVEDERE DOLBY DIGITAL, ad Tel 0161-215 310
CHIUSO

LUX, ad Tel 0161-213 375
Accordi e disaccordi di Woody Allen Orario 21.30 spettacolo unico Lire 8000 abbonamento

TEATRO BARBIERI Via Panna 1, ad Tel 0161-259 379
CHIUSO

SALA DUCENTESCA, ad Tel 0161-252 667
CHIUSO

TEATRO CIVICO, ad Tel 0161-255 544
CHIUSO

nelle sale di TORINO

ACCADEMIA p. S. Giulia 7 (ex 1° D11) 88 78 07 **Il cerchio.** Dr 20.30-22.30
ACTOR'S STUDIO via Chiesa della Salute 77 b, tel 216 078 **El Dorado.** Dr 16.15-18.10 **Il dottor T & le donne.** Dr 20.30-22.30
ADUA 200 c. Corso Cesare 67, tel 856 521 **Le ragazze del Coyote Ugly** Dr 16-18.10-20.20-22.30
ADUA 400 c. Corso Cesare 67, tel 856 521 **L'uomo senza ombra.** Dr 16.45-18.20-20.15-22.20
ALFIERI p.za Solferino 7 tel 562 38 00. Riposo
AMBROSIO MULTISALA c. Vittorio Emanuele II 52 tel 547 007 Sala 1 **L'uomo senza ombra.** In 15.30-17.50 Sera sala riservata Sala 2 **Il dottor T & le donne.** Dr 15.30-17.50 **L'uomo senza ombra.** Dr 20.10-22.30 Sala 3 **La strada per El Dorado.** Cartoni animati Dr 16.30-18.30 **The cell.** Dr 20.20-22.30
CAPITOL c. Corso Dante 79 tel 540 605 **Faccia di Picasso.** Dr 16-18.10-20.20-22.30
CENTRALE c. Corso Alberto 27, tel 540 610 **Seconda pelle (Seguendo piedi)** Dr 16.15-18.20-20.30-22.30
C. CHAPLIN 1 c. Vittorio 37 b tel 436 07 23 **Il dottor T & le donne.** Dr 16.30-17.50-20.10-22.30
C. CHAPLIN 2 c. Vittorio 37 b, tel 436 07 23 **Solstizio d'estate.** Dr 16-18.10-20.20-22.30
CLAK c. Giulio Cesare 105, tel 232 029 **La famiglia del professore matto.** Dr 15.45-18.20-15-22.30
DORIA v. Cremona 9, tel 542 422 **U-571.** Dr [illegible] 17.45-20.10-22.35
DUE GIARDINI - Sala Riviera v. Montebello 62, tel 327 2214 **L'amore che non muore.** Dr 16-18.15-20.25-22.30
DUE GIARDINI - Sala Ombrerosse v. Montebello 62, tel 327 2214 **Dancer in the dark.** Dr 14.45-17.20-19.55-22.25
ELISEO GRANDE p. Sabotino tel 447 52 41 **Assenza L'uomo senza ombra.** Dr 15.30-17.50-20.10-22.30
ELISEO BLU piazza Sabotino, tel 447 52 41 **Qui non è il paradiso.** Dr 16-18.10-20.20-22.30
ELISEO ROSSO p. Sabotino tel 447 52 41. **Faccia di Picasso.** Dr 16.15-18.20-20.30-22.30
EMPIRE p. Vittorio Veneto 5 tel 817 16 47 **Dancer in the dark.** Dr.: 14.45; 17.20; 20; 22.40.
ERBA 1 c. Monculieri 241, tel 661 54 47 **Holy smoke** Dr 20.22.30
ERBA 2 c. Monculieri 241, tel 661 54 47 Vedi teatro
ETOILE v. Bonzanigo v. Roma, [illegible] 530 353 **Fuori in 60 secondi.** Dr. 15-40-18-20.22.40
FARO v. Po 30, tel 817 33 33 **F.B.I. - Protezione testimoni.** Dr 20.22.30
FIAMMA corso Trapani 57, tel 385 2057 **La famiglia del professore matto.** Dr. 15-17.30-20.22.30
IDEAL c. Beccaria 4, tel 521 4316 Chiuso per lavori
KING v. Po 21, tel 812 59 96 **I cento passi.** Dr [illegible] 18.10-20.20-22.30.
KOSMOS v. S. Teresa 5, tel 534 614 **Kippur.** Dr 15-17.30-20.22.30
LUX Galleria S. Federico, tel 541.263 **Le ragazze del Coyote Ugly.** Dr: 16-18.10-20.20-22.30
[illegible] v. Montebello 8, [illegible] 817.1048 Chiuso per lavori
MASSIMO DUE v. Montebello 8, tel 817.1048. Chiuso per lavori
NAZIONALE 1 v. Pomba 7, tel 812 41 73 **Coyote ugly col diavolo.** Dr 16-18.10-20.20-22.30
NAZIONALE 2 v. Pomba 7, tel 812 41 73 **Ho solo fatto a pezzi mia moglie.** Dr 16.15-18.30-20.30-22.30
OLIMPIA 1 v. Arsenale 31, tel 532 448 **The golden bowl.** Dr 14.45-17.20-19.55-22.30
OLIMPIA 2 v. Arsenale 31, tel 532 448 **La strada per El Dorado.** Dr 20.10-22.30
REPOSI v. XX Settembre 15, tel 531.400 Sala 1 **La tempesta perfetta.** Dr. 15-17.30-20-22.30 Sala 2 **L'uomo senza ombra.** Dr 15-17.30-20-22.30 Sala 3 **La famiglia del professore matto.** Dr. 15.45-18-20.15-22.30 Sala 4: **Dr. T & the women** film in lingua originale. Dr 15-17.30-20-22.30. Sala 5: **The cell** Dr 15.15-17.40-20.05-22.30
ROMANO Galleria Subalpina tel 562 01 45 **Denti** Dr 16.15-18.20-[illegible]-22.30
STUDIO RITZ via Arcivescovado 2, tel 819.01 50. **L'amore che non muore.** Dr. 16-18.10-20.20-22.30
VALENTINO 1 Teatro Nuovo c. Massimo d'Azeglio 17, tel 650 02 00 **Final destination.** Dr: 20.20-22.30
VALENTINO 2 Teatro Nuovo c. M. d'Azeglio 17, tel 650 02 00 **Il patriota.** Dr: 18-22.
VITTORIA 4 v. Roma 335, tel 5621789 **F.B.I. Protezione testimoni.** Dr. 15.50-18.05-20.20-22.35.
TEATRO REGIO. Stagione di Concerti 2000-01. 6 Concerti sinfonici e corali (8/11, 7/12, 3/2, 18/3, 2/4, 28/4, 12/5 ore 20.30 e 17/5 ore 15), fino al 28/10 sono in vendita i nuovi abbonamenti a L. 190.000 - 170.000 (ridotto), 70 000 (giovani). Biglietteria (ore 10.30-18). [illegible] 011 8815241/242.
PICCOLO REGIO G. PUCCINI. Piccolo Regio Laboratorio. 23 occasioni per capire come è fatta e si sviluppa la creatività artistica contemporanea. Fino al 31/10 vendita degli abbonamenti a 21 spettacoli a L. 140 000 e a 15 spett. a scelta L. 100.000. Biglietteria del Teatro Regio (ore 10.30-18) tel. 011 8815241/242.
ADUA TEATRO. Corso Giulio Cesare 67 - Tel 011 850 570 Non pervenuto
AUDITORIUM Giovanni Agnelli Lingotto via Nizza 280. Ore 20.30 turno rosso. Orchestra Sinfonica Nazionale della Rai. 3° Concerto Stagione Sinfonica 2000-2001. Direttore Lü Jia, violinista Ulo Ugis. Musiche di Mendelssohn-Bartholdy, Petrassi, Beethoven. Poltronissime 60.000 aggr. lire 35 000 ridotto giovani lire 18 000. Per inf. tel. 011 8104653 - 8104961.
AUDITORIUM RAI Domenica musica 2000/2001. Fino a venerdì 3/11 e in corso la vendita dei nuovi abbonamenti (domenica 22/10 e mercoledì 1/11 esclusi). Palazzo della Radio - Via Verdi 31. Orario 10-18. Per informazioni tel. 011/8104653-8104961.

GIORNO E NOTTE

Biella

Cabaret in Lavanderia
Questa sera, alla «Lavanderia pubblica» di via Cernaia, ritorna l'appuntamento con il cabaret o con la coppia di Savi [illegible] Montieri.

Valdengo

Liscio alla Peschiera
Il fine settimana della Peschiera di Valdengo si apre domani sera con lo spettacolo di «Letizia e la band», sabato saliranno sul palco gli «Homo Sapiens», gruppo cult degli Anni 60, mentre domenica doppio appuntamento pomeriggio e sera con l'orchestra «Charlot». Mercoledì ritornano «Genio & Pierrots».

[illegible]

Live a Ponderano
Live del Babylonia. Domani sera tocca a Skinner dj e a www.elastica.dance. Sabato è in cartellone un «Nirvana tribute» [illegible] i Nevermind (apertura dei battenti 22,30, ingresso 10 mila lire), e martedì «Halloween party» con «The Rocky horror show» (apertura alle 22, ingresso 15 mila lire).

Cossato

Danzando al Cinecittà
Domani al Cinecittà tornano Nonno Francesco e Monica che saranno in cabina di regia anche martedì. Sabato tutti in pista con Arbore e nella sala 2 latino-americano con DS-G. Domenica c'è l'orchestra Masters.

Vercelli

Arriva Branduardi
Un concerto si aggiunge a quelli in programma al Teatro Civico. L'organizzazione questa volta è di Radio City Vercelli, protagonista Branduardi. L'appuntamento è previsto per le 21 di venerdì 8 dicembre.

Vercelli

Enzo Dara al Civico
Alle 21,15 al teatro Civico, per [illegible] rassegna «L'Arco incantato» dell'Orchestra Camerata Ducale l'appuntamento è con «Enzo Dara: 40 anni di carriera». Musiche di Viotti e Cimarosa. Con Guido Rimonda al violino, Cristina Canziani al pianoforte. Canta il basso Enzo Dara.

Serravalle

Telefonini all'Angel's Kiss
Domani alle 22 festa all'Angel's Kiss con la presentazione dei cellulari dell'ultima generazione. In regalo telefonini, carte telefoniche ricaricabili, vacanze. Cartomanzia con Sabine.

Vercelli

Gli Zoso al Ribbon Pub
Oggi, alle 21,30 al, Blu Ribbon Pub lungo la strada statale per Novara, in zona bivio per Pavia, [illegible] in pedana gli Zoso. Un repertorio di cover con Paolo Deregibus (chitarra e voce) e Vittorio Pugno (chitarra). Sabato sera al Dragon's Pub a Crevacuore, dopo le 23, suonano invece i Down Town.

Tanti sconti esagerati.

50% 40% 30%

Dal 25 ottobre all'11 novembre.

Ecco alcuni esempi:

Pasta di Semola Voiello *formati normali g 500* £ 1.420
PER I TITOLARI AMICA SCONTO 30% — 995 (al Kg £ 1.990) € 0.51

Succhi di Frutta Del Monte *gusti assortiti conf. 4 pz. ml 800* £ 3.640
PER I TITOLARI AMICA SCONTO 50% — 1.820 (al L £ 2.275) € 0.94

Caffè Mauro Classico *conf. 2 pz g 500* £ 8.320
SCONTO 40% — 4.990 (al Kg £ 9.980) € 2.58

Fagioli Borlotti Dal Fresco *conf. 3 pz. g 750* £ 3.490
PER I TITOLARI AMICA SCONTO 40% — 2.095 (al Kg £ 2.795) € 1.08

Müller Thurgau IGT *ml 750* £ 4.950
PER I TITOLARI AMICA SCONTO 40% — 2.970 (al L £ 3.960) € 1.53

Lambrusco Castelvetro DOC *ml 750* £ 5.160
PER I TITOLARI AMICA SCONTO 40% — 2.995 (al L £ 3.995) € 1.55

Camembert President *g 250* £ 5.720
SCONTO 40% — 3.430 (al Kg £ 13.720) € 1.77

Gorgonzola Gim *l'etto* £ 2.080
SCONTO 30% — 1.450 € 0.75

Tortellini Fini *al prosciutto crudo* *g 250* £ 4.790
PER I TITOLARI AMICA SCONTO 40% — 2.875 (al Kg £ 11.500) € 1.48

Gran Minestrone Bonduelle *g 450* £ 3.350
PER I TITOLARI AMICA SCONTO 50% — 1.675 (al Kg £ 3.772) € 0.86

Docciaschiuma Vidal *pino e eucalipto ml 250* £ 3.890
PER I TITOLARI AMICA SCONTO 40% — 2.335 (al L £ 9.340) € 1.21

Fabuloso Pavimenti *profumazioni assortite L 1* £ 3.350
SCONTO 40% — 1.990 € 1.03

Vetril Multiuso *vaporizzatore ml 750* £ 3.190
SCONTO 40% — 1.890 (al L £ 2.520) € 0.97

Sole Piatti *liquido L 1,5* £ 2.490
PER I TITOLARI AMICA SCONTO 40% — 1.495 (al L £ 996) € 0.77

Offerte valide nei punti vendita della Liguria, Piemonte e Valle d'Aosta dove sono presenti i prodotti promozionati salvo esaurimento scorte. I prezzi possono subire variazioni nel caso di eventuali errori tipografici, ritocchi o modifiche alle leggi fiscali. Trovi la carta "SpesAmica Club" nei Supermercati GS della Liguria, Piemonte e Valle d'Aosta che espongono la locandina e il regolamento. Dà sconti esclusivi, offre premi prestigiosi, è subito valida ed è gratuita.

GS

Sa cosa voglio.

LA VERA QUALITÀ DI UN ABITO LA RICONOSCI ANCHE DAI DETTAGLI.

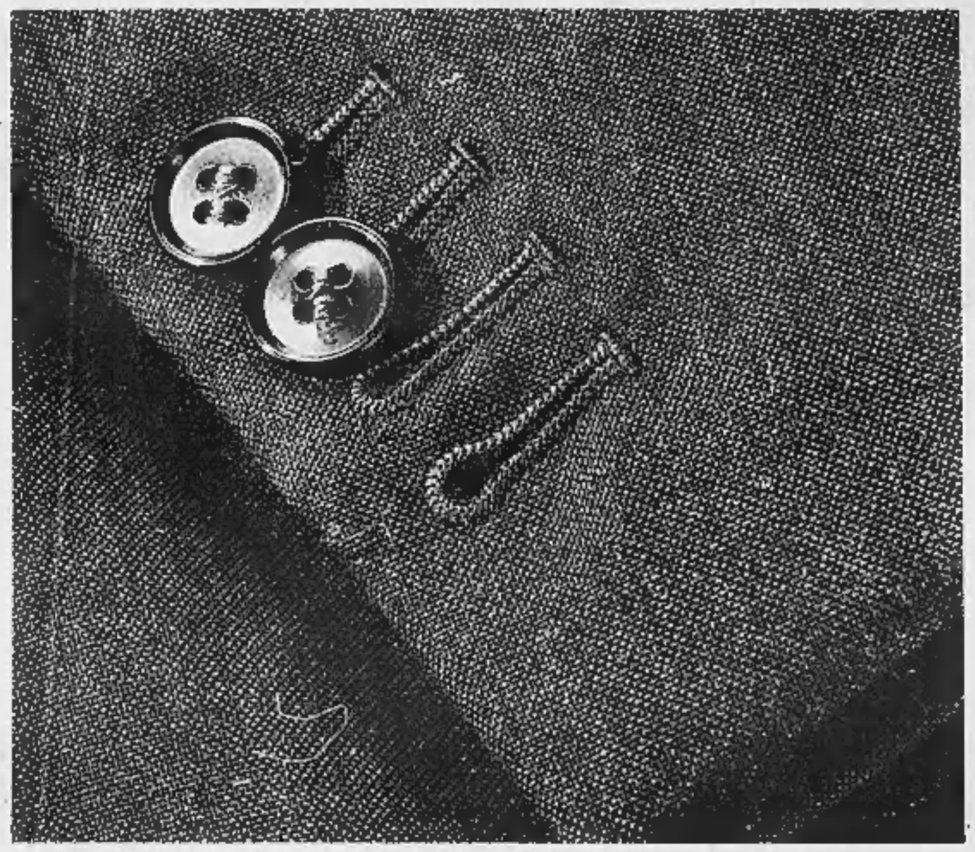

TUTTA LA QUALITÀ DI UN ABITO DI ~~700.000~~

A SOLE 250.000

GRAZIE
ad un'eccezionale fornitura di tessuti pregiati biellesi
e ad una confezione sartoriale in assortimento limitato
VESTIFRANCHI
oggi è in grado di proporvi un'offerta di grande qualità
ad un costo puramente aziendale.

Abiti in tessuti di tasmania, Principe di Galles,
gessati, uniti, pettinati... realizzati esclusivamente
in pura lana 100%,
disponibili in tutte le taglie,
anche le conformate.

APERTO LA DOMENICA POMERIGGIO

VESTIFRANCHI

BIANDRATE - 500mt dall'uscita aut. TO/MI - Tel. 0321.83.84.00

Domani termina il mercato autunnale. Pure Panzanaro verso la cessione

Sala, prossimo l'addio alla Pro

Passariello squalificato per una giornata

VERCELLI

Calcio mercato, squalifiche, iniziative di società e tifosi. Il tutto mentre all'orizzonte si profila la sfida con la Pro Patria. Per i bianchi reduci dall'acuto di Fiorenzuola sono giornate davvero intense.

Mercato. Nelle prossime 24 ore si conoscerà il destino di Sala: si chiude domani la «tranche» autunnale del calcio mercato e il ds Sandro Turotti, da oggi a Milano nel vivo delle operazioni, potrebbe piazzare l'ex attaccante del Varese, il cui feeling con la Pro appare sempre più fievole: «Innanzitutto vedremo di trovare una sistemazione per Panzanaro - precisa il direttore generale Sandro Turotti - che, non avendo mai giocato, può comunque essere ceduto anche nelle prossime settimane. Discorso diverso invece per Sala. E' chiaro che, qualora il giocatore manifesti la propria intenzione di lasciare Vercelli, si dovrà trovare una soluzione».

Dunque lo staff tecnico della Pro sta alla finestra, pronta a valutare le eventuali offerte che giungeranno per Sala (al momento, però, non sembra che le richieste abbondino) o per altri giocatori: tra questi Ficco, un altro elemento che, secondo le voci di radio mercato, potrebbe trasferirsi.

Nando Passariello

Prima squadra. Quest'oggi al Bozino la Pro agli ordini di Braghin sosterrà un'amichevole contro gli Allievi Nazionali. La sgambatura servirà al tecnico per valutare le condizioni di Ferretti (uscito malconcio da Fiorenzuola) e D'Agostino (il tornante negli allenamenti non sta forzando più tanto dopo il leggero infortunio patito nella partitella contro il Trino), oltre a provare la sostituzione obbligata di Nando Passariello, squalificato per un turno dal giudice sportivo a assente contro i bustocchi (probabile l'impiego di Lazzeri o Stefano Motta). Uno scampolo d'incontro lo giocherà pure Foglì che sta lentamente recuperando dalla discopatia, ma il cui rientro non è ancora stato definitivo.

Sponsor. Intanto la società ha comunicato che, a partire dal match di Coppa Italia del 1° novembre, nei match al «Piola» la Pro Vercelli avrà sulle maglie il marchio «Officina del benessere». Si tratta di una golden beauty farm aperta recentemente in corso Casale che fa parte de «L'Arciera», sponsor unico della Pro. [p. m. f.]

Biellese, allarme infortunati

Col, Barison, Annunziata e Biava salteranno la trasferta a Padova

BIELLA

Niente amichevole infrasettimanale per la Biellese a causa dei troppi infortunati.

Oltre a Col, Barison e Annunziata, non recuperabili per domenica prossima, anche Biava è andato ad allungare l'elenco degli acciaccati.

«Il giocatore non sarebbe comunque pronto per la trasferta di Padova in quanto sarà, con ogni probabilità, squalificato - spiega il direttore Angelo Granai, -. Mister Sala preferisce quindi non correre ulteriori rischi visto che i giocatori a sua disposizione sono contati e ci aspetta un avversario tra i più forti del girone».

La vittoria a spese della capolista Triestina ha comunque dato nuovi stimoli a tutto l'ambiente bianconero.

«Un successo meritato per il grande impegno messo in campo da tutti, che ci deve però insegnare che solo giocando in questo modo riusciremo a raggiungere il nostro obiettivo principale che è la salvezza - conclude Granai -. Questa squadra può giocare alla pari con tutte le avversarie del girone a patto però che sappia sopperire alla qualità tecnica con la quantità. Domenica ci aspetta un avversario dalle grandi tradizioni ed ambizioni che ci è indubbiamente superiore. Cercheremo, con il nostro correre, di non lasciarlo esprimere al meglio puntando anche sulla solidità del nostro reparto difensivo che si sta confermando uno dei migliori del girone. I ragazzi sono pronti a dare il meglio, ma in caso di sconfitta non ne faremo sicuramente un dramma». [w. d. b.]

Nella foto Angelo Corinno Granai direttore sportivo della Biellese

PARA OLIMPIADI

Nella prova su strada

Claudio Costa «insegue» un altro podio

VERCELLI. E' l'ultima chiamata per Claudio Costa alle Para Olimpiadi di Sydney. Dopo il bronzo su pista nella velocità open, il ciclista non vedente vercellese sarà impegnato nella gara su strada che chiude la serie delle prove del pedale.

A guidare Costa negli 80 chilometri del tracciato, lungo il percorso cittadino già affrontato dai professionisti ai Giochi australiani, sarà Serenella Bortolotto. Nei giorni scorsi erano corse voci su possibili cambi ma, come ha sottolineato il commissario tecnico Valentini, il regolamento non consente deroghe dai tandem iscritti alla vigilia delle Para Olimpiadi.

Con qualche giorno in più d'allenamento e una condizione fisica maggiore da parte della Bortolotto (leggermente acciaccata nelle prove su pista) Costa potrebbe salire sul podio.

Si fa invece in salita la strada per in entrare «zona medaglia» del pongista santhiatese Salvatore Caci, dopo le sconfitte con un francese e il forte svedese Anderson. [p. m. f.]

BOCCE

Torneo di serie B

Crc Gaglianico cerca il riscatto con il Pinerolo

BIELLA. Riparte sabato il campionato di serie B dopo la sosta causata dai guai dell'alluvione. Il Crc Gaglianico ospiterà, sui campi del bocciodromo comunale di viale Maccalè con inizio alle 14,30, il Veloce club di Pinerolo.

«Un avversario che rappresenta un'incognita e che va affrontato con grande attenzione - dice Claudio Boschetto, presidente del Crc Gaglianico -. Abbiamo esaminato con tranquillità gli errori che ci hanno condannati alla sconfitta contro la Sommarivese e siamo quindi pronti a ripartire subito con il piede giusto. Il campionato è solo alla terza giornata e siamo pronti ad approfittare delle due consecutive gare interne per dimostrare che siamo solamente incappati in una giornata storta».

La partita contro il Colombo, slittata a sabato 4 novembre per la situazione di pericolo creatasi con l'alluvione, si giocherà a campi invertiti e quindi di nuovo a Biella, su richiesta della società torinese. [w. d. b.]

SPORT FLASH

PODISMO

Cremonte e Pieri nella «Cinque ponti» di Benna

Carlo Cremonte, portacolori del Gac, si è imposto nell'edizione numero 26 del «Giro dei cinque ponti», appuntamento di corsa su strada che si è svolto a Benna. In campo femminile la vittoria è andata a Cristina Pieri, del gruppo sportivo Pollone. [w. d. b.]

BASEBALL

Domenica il terzo trofeo riservato agli amatori

Si disputerà domenica la terza edizione del torneo di baseball-softball organizzato dal Roccia. La manifestazione si disputerà al «Bob Clemente» di via Viviani e si articolerà sulla distanza di sei incontri che si susseguiranno dalle 9 alle 16,30. Oltre al Roccia (vincitore dell'edizione '99) sono state state invitate due formazioni di Novara e una Selezione di vecchie glorie vercellesi. [p. m. f.]

HOCKEY

Il Bassano supera il Forte Marmi nell'anticipo

Nell'anticipo della quarta giornata di serie A1 il Bassano ha superato 6-3 il Forte dei Marmi. I veneti salgono a quota 9 e agganciano al primo posto Novara, Modena e Salerno. Il Forte Marmi resta ancora a 0 punti, con Reggiana e Rotellistica Novara, l'Amatori è quart'ultimo con un punto. [p. m. f.]

CALCIO

Inversi incontra i club vercellesi

Il presidente uscente del Comitato Regionale Figc, Giovanni Inversi, incontrerà domani sera al Modo Hotel (inizio alle 21) le società vercellesi in vista delle elezioni del 4 novembre. Lunedì era toccato all'altro candidato, Salvatore Fusco presentare ai team della provincia il proprio programma elettorale. [p. m. f.]

BOCCE

Si rinnova il comitato provinciale

Appuntamento domani per il rinnovo del comitato provinciale della Fib. Unica lista candidata è quella del presidente uscente Riccardo Masserano, che comprende Ugo Basso, Oreste Peraldo, Roberto Blotto, Renato Carisio e Sergio Brovarone. [w. d. b.]

Bra 7/29.10.2000
San Rocca/Ala di Corso Garibaldi
www.dedalus-bra.it
DEDALUS
L'ARCA
informazioni:
Tel. 0172438324
Fax 0172418601
programma
venerdì 27 Ottobre
Ore 18.30
Ala Corso Garibaldi
Incontro e consegna del Premio Dedalus per la Cultura a Alberto Abruzzese
sabato 28
Ore 09.00
Auditorium CRB - via Principe di Piemonte
Convegno, in collaborazione con UEB - Università Estiva Braidese "Comunicare la Comunicazione"
Ore 17.00
Ala Corso Garibaldi
Incontro e consegna del Premio Dedalus per il Cinema a Enrico Lo Verso
ABET LAMINATI CRB LA STAMPA

RTL TORINO
LA RADIO CHE TI ASCOLTA
Tutto quello che può essere di tuo interesse lo trovi su RTL TORINO!
Tel. 011 6524511
Fax 011 6524539
VERCELLI e Provincia

I SUPPLEMENTI DE LA STAMPA: L'INFORMAZIONE OLTRE IL QUOTIDIANO
LUNEDÌ: Tuttosoldi
MERCOLEDÌ: Tuttoscienze e Sat TV
VENERDÌ: TorinoSette (solo Torino)
SABATO: Specchio e Tuttolibri/Tempo Libero
DOMENICA: Tuttoeuro (solo Torino)
LA STAMPA

idea CASA 2000
VERCELLI - Tangenziale Sud, 42/A - Tel. 0161 392479
(fra il distributore Tamoil e concessionario Seat)
FINANZIAMENTI PERSONALIZZATI AGOS ITAFINCO
CONSEGNE E INSTALLAZIONI GRATUITE

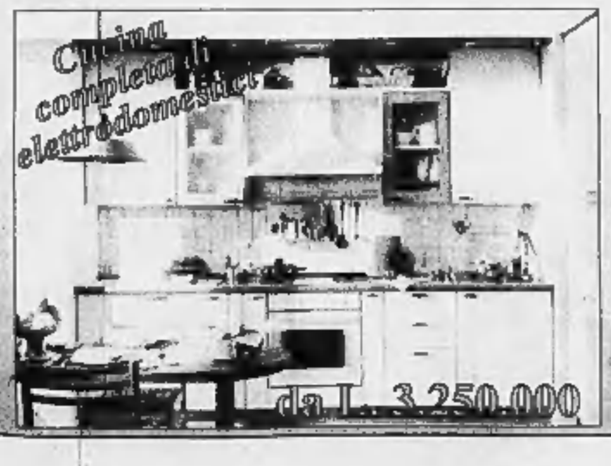

PICCOLI e GRANDI ELETTRODOMESTICI - TV
VIDEO - HI-FI - TELEFONIA - CENTRO CUCINE
SOGGIORNI - DIVANI - CAMERE - CAMERETTE

Microsoft, "Dove vuoi andare oggi" e il logo Office sono marchi registrati di Microsoft Corp.

Microsoft
Dove vuoi andare oggi?®

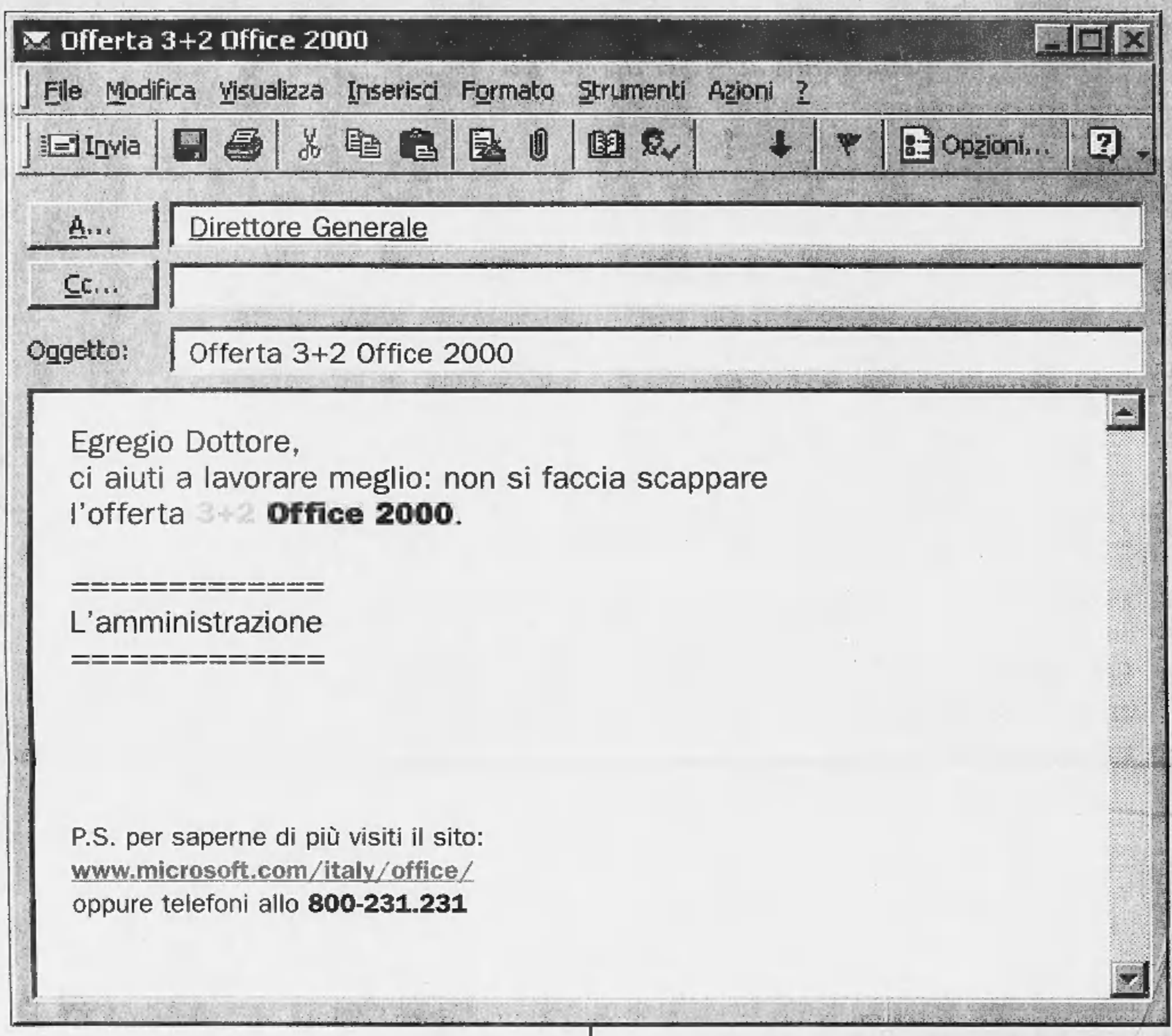

Offerta 3+2 Office 2000

FINO AL 31/01/01 PUOI ACQUISTARE 5 LICENZE DI **OFFICE** 2000 AL PREZZO DI 3.

Ecco una buona notizia da far girare alla velocità della posta elettronica: **tutte le aziende che entro il 31 gennaio 2001 acquisteranno attraverso contratto EasyOpen almeno tre licenze di Office 2000, riceveranno altre due licenze di Office 2000 della medesima versione incluse nel prezzo.** L'offerta è valida sia per gli acquisti di nuove licenze, sia per licenze aggiornamento di tutte le versioni di Office 2000 (questa promozione è limitata ad un solo acquisto per ogni azienda). **Ma non solo:** per chi vuole ancora di più è possibile acquistare Office 2000 Premium al prezzo di Office 2000 Professional. **E non finisce qui:** le due offerte sono cumulabili! Leggete e inoltrate: tutti i vantaggi di Office 2000 non sono mai stati così convenienti.

Per saperne di più chiamate il numero verde **800-231.231** oppure visitate il sito **www.microsoft.com/italy/office/**

Microsoft Office2000